



Ville de Mont-de-
Marsan



Captage d'eau sur un griffon de la source de l'Hôtel de Ville de Mont-de- Marsan (40)

Dossier d'autorisation au titre des
articles R214-1 et suivants du code de
l'environnement



Antea Group
Immeuble Tertiopôle
Entrée A3
61 rue Jean Briaud
CS 60054
33692 MERIGNAC CEDEX

Fiche Signalétique

Captage d'eau sur un griffon de la source de l'Hôtel de Ville pour la
géothermie
Dossier d'autorisation au titre des articles R214-1 et suivants du code
de l'environnement

CLIENT



Raison sociale	Ville de Mont-de-Marsan
Coordonnées	2 Place du général Leclerc 40 000 MONT-DE-MARSAN
Contact / Destinataire	Didier Laforie Didier.laforie@montdemarsan.fr Tél : 05.58.05.38.01 – 06.62.70.39.51

SITE D'INTERVENTION

Raison sociale	2 Place du général Leclerc 40 000 MONT-DE-MARSAN
Famille d'activité	Géothermie
Domaine Antea Group	Eau

DOCUMENT

Date de remise	Octobre 2022
Nombre d'exemplaire remis	1
Pièces jointes	-
Responsable Commercial	Julien BODINIET

N° Rapport/ N°Projet		A115468 /AQUP210604		
Révision		/B		
	Nom	Fonction	Date	Signature
Rédaction	C. LABAT	Ingénieur de Projets	Octobre 2022	
Vérification	J. BODINIET	Responsable d'activité	Octobre 2022	
Secrétariat	D. CARPENTIER	Assistante	Octobre 2022	

Sommaire

1	Présentation de la demande	5
1.1	Identification du demandeur	5
1.2	Contexte du projet	5
1.3	Cerfa N° 15964*02 demande d'autorisation environnementale	5
1.4	Situation géographique du projet P.J. n°1	39
1.5	Maîtrise foncière du terrain P.J. n°3	42
1.6	Classement du projet dans la nomenclature	42
1.7	Procédure cas par cas P.J. n°6	43
2	Présentation du projet	44
2.1	Description de l'infrastructure actuelle P.J. n°2	44
2.2	Caractéristiques du captage	46
2.3	Description du rejet	47
3	Etude d'incidence : état initial P.J n°5 (1/2)	48
3.1	Contexte géologique	48
3.2	Contexte hydrogéologique	50
3.3	Risques naturels	52
3.4	Milieux aquatiques et zones humides	53
3.5	Usage de l'eau	55
3.6	Environnement du projet et rejet actuel	56
4	Evaluation des incidences P. J n°5 (2/2)	60
4.1	Nature des travaux	60
4.2	Incidences au stade travaux	60
4.3	Incidences en phase d'exploitation	60
4.4	SDAGE Adour-Garonne 2022-2027	61
4.5	Périmètres de protection des captages AEP	62
4.6	Règlement d'urbanisme et contraintes particulières	62
5	Note de présentation non technique P.J n°7	65

Table des illustrations

Liste des figures

Figure 1 : Localisation du projet de mise en place d'un échangeur géothermique ouvert sur fond IGN (échelle 1/25 000 - source : Géoportail)	40
Figure 2 : Localisation du projet en vue aérienne (échelle 1/4 000 et 1/1 500 – Source : Géoportail)	41
Figure 3 : Localisation du projet sur fond cadastral (source : cadastre.gouv)	42
Figure 4 : Localisation des prises de vues du 14/09/2021 par rapport à la source.....	44
Figure 5 : Photo 2 de la galerie souterraine sous la place de l'Hôtel de Ville du 14/09/2021	45
Figure 6 : Photo 3 zoom sur l'eau du griffon du 14/09/2021.....	46
Figure 7 : Schéma de l'agencement du projet.....	47
Figure 8 : Carte géologique de Mont-de-Marsan n°951 au 1/50 000° (source : Infoterre)	49
Figure 9 : Coupe hydrogéologique issue du modèle MONA (Source : SIGES Aquitaine) (Helvétien = Langhien-Serravallien, Aquitanien= Miocène inférieur)	50
Figure 10 : Diagramme de Piper des eaux de la source de La Poste	52
Figure 11 : Carte des zones sensibles aux remontées de nappes (Source : Géorisques).....	53
Figure 12 : Carte de l'emprise des ZNIEFF de type 2 autour de Mont-de-Marsan	54
Figure 13 : Carte des zones NATURA 2000 autour de Mont-de-Marsan	55
Figure 14 : Localisation des prises de vues du 14/09/2021 par rapport à la source.....	56
Figure 15 : Photo 1 entrée au souterrain de l'Hôtel de Ville du 14/09/2021	57
Figure 16 : Photo 2 de la galerie souterraine sous la place de l'Hôtel de Ville du 14/09/2021	58
Figure 17 : Photo 3 zoom sur l'eau du griffon du 14/09/2021.....	59
Figure 18 : Localisation du site par rapport au PLU de Mont-de-Marsan.....	63
Figure 19 : Légende du PLU de Mont-de-Marsan	63

Liste des tableaux

Tableau 1 : Localisation de l'implantation du futur ouvrage	39
Tableau 2 : Rubrique de la nomenclature annexée à l'article R.214-1 du Code de l'Environnement ..	43
Tableau 3 : Caractéristiques hydrodynamiques et données de productivité de la nappe du Langhien-Serravallien (InfoTerre et SIGES Aquitaine)	51

Liste des annexes

Annexe 1 : Cas par cas

1 Présentation de la demande

1.1 Identification du demandeur

	Ville de Mont-de-Marsan
SIRET	21400192700018
Adresse	2 place du Général de Gaulle 40000 Mont-de-Marsan
Représentant	Didier Laforie Chef de service Exploitation Energie didier.laforie@montdemarsan.fr 0558053801

1.2 Contexte du projet

Le projet consiste à mettre place un échangeur ouvert sur un des griffons de la source de l'Hôtel de Ville de Mont-de-Marsan pour alimenter une pompe à chaleur afin de chauffer en hiver et refroidir en été les locaux de la mairie par géothermie. L'objectif est de prélever 40 m³/h d'un des griffons de la source avec un différentiel de température de +/- 5 °C. L'eau prélevée circulera dans un échangeur inox de qualité alimentaire et sera ensuite jetée vers le Midou, exutoire actuel de la source localisée à 50 m de celle-ci. Les eaux des griffons sont actuellement canalisées dans un tuyau et rejetées vers le Midou. Les différents griffons sont référencés dans la banque du sous-sol (numéro BSS : 09513X0048/S (ancien numéro) ; BSS002ECYZ (nouveau numéro)).

1.3 Cerfa N° 15964*02 demande d'autorisation environnementale

Le cerfa N°15964*02 demande d'autorisation environnementale est intégré ci-après.

Procédures concernées par l'autorisation environnementale sollicitée

Ne sont pas compris dans le champ d'application du présent Cerfa, les projets visés au II de l'article L.181-2 du code de l'environnement.

Demande d'autorisation environnementale concernant :

- ☐ Une ou plusieurs installations, ouvrages, travaux ou activités soumis à autorisation mentionnés au I de l'article L. 214-3 du code de l'environnement
- ☐ Une ou plusieurs installations classées pour la protection de l'environnement soumises à autorisation mentionnées à l'article L. 512-1 du code de l'environnement
- ☐ Un autre projet soumis à évaluation environnementale mentionné aux articles L. 181-1 et au II du L. 122-1-1 du code de l'environnement

Autres procédures concernées :

- ☐ Une ou plusieurs installations classées pour la protection de l'environnement soumises à enregistrement mentionnées à l'article L. 181-2 du code de l'environnement
- ☐ Une ou plusieurs installations, ouvrages, travaux ou activités soumis à déclaration mentionnés au II de l'article L. 214-3 du code de l'environnement
- ☐ Une ou plusieurs installations classées pour la protection de l'environnement soumises à déclaration mentionnées à l'article L. 181-2 du code de l'environnement, sauf si cette déclaration est réalisée à part
- ☐ Une activité, une installation, un ouvrage ou des travaux requérant une autorisation pour l'émission de gaz à effet de serre (au titre de l'article L. 229-6 du code de l'environnement)
- ☐ La modification de l'état des lieux ou de l'aspect d'une réserve naturelle (au titre des articles L. 332-6 et L. 332-9 du code de l'environnement)
- ☐ La modification de l'état des lieux ou de l'aspect d'un site classé ou en instance de classement (au titre des articles L. 341-7 et L. 341-10 du code de l'environnement)
- ☐ Une ou plusieurs activités, installations, ouvrages ou travaux requérant une dérogation « espèces et habitats protégés » (au titre de l'article L. 411-2 du code de l'environnement)
- ☐ Une ou plusieurs activités, installations, ouvrages ou travaux pouvant faire l'objet d'une absence d'opposition au titre du régime d'évaluation des incidences Natura 2000 (au titre de l'article L.414-4 du code de l'environnement)
- ☐ Un dossier agrément OGM (au titre de l'article L. 532-3 du code de l'environnement)
- ☐ Un dossier agrément déchets (au titre de l'article L. 541-22 du code de l'environnement)
- ☐ Une installation de production d'électricité requérant une autorisation d'exploiter (au titre de l'article L. 311-1 du code de l'énergie)
- ☐ Une activité, une installation, un ouvrage ou des travaux requérant une autorisation de défrichement (au titre des articles L. 214-13 et L.341-3 du code forestier)
- ☐ Une installation de production d'électricité utilisant l'énergie mécanique du vent (au titre des articles L. 5111-1-6, L. 5112-2, L. 5114-2, L. 5113-1 du code de la défense, L. 54 du code des postes et des communications électroniques, L. 621-32 et L. 632-1 du code du patrimoine, L. 6352-1 du code des transports)
- ☐ Un projet d'infrastructure terrestre linéaire de transport liée à la circulation routière ou ferroviaire réalisés pour le compte d'États étrangers ou d'organisations internationales, de l'État, de ses établissements publics et concessionnaires (au titre des articles L. 621-32 et L. 632-1 du code du patrimoine)
- ☐ La modification d'un schéma directeur d'aménagement et de gestion des eaux (au titre des points 1° à 4° du IV et au VI de l'article L. 212-1 du code de l'environnement et prévue au VII du même article L. 212-1)

Informations générales sur le projet

2.1 Nature de l'objet de la demande

Nouveau projet activité, installation ouvrage ou travaux) ☐

Extension/Modification substantielle¹ ☐

¹ Modifications substantielles d'une AIOT existante conformément à l'article R.181-46 du code de l'environnement. Le présent formulaire portera sur les modifications envisagées ainsi que leurs interactions avec les installations déjà existantes.

2.2 Adresse du projet

N° voie		Type de voie		Nom de la voie	
				Lieu-dit ou BP	
Code postal		Localité			

2.3 Pour un projet terrestre, précisez les références cadastrales :

[illegible]

2.4 Pour un projet maritime ou fluvial, précisez les références géographiques :

[illegible]

2.5 Certificat de projet éventuellement délivré

Avez-vous demandé un certificat de projet ?

Oui ☐

Non ☐

Si oui, précisez le numéro d'enregistrement du certificat de projet

n°

Identification du demandeur (remplir le 3.1.a pour un particulier, remplir le 3.1.b pour une entreprise)

S'agissant d'un projet IOTA (1° de l'article L. 181-1), nombre de pétitionnaires : ²

3.1.a Personne physique (vous êtes un particulier) :

Madame ☐

Monsieur ☐

Nom, prénom

Date de naissance

Lieu de naissance

Pays

3.1.b Personne morale (vous êtes une entreprise)

Dénomination

Raison sociale

N° SIRET

Forme juridique

Le nom de la personne, physique ou morale, qui exerce une activité soumise à la réglementation relative aux ICPE est une information regardée comme nécessaire à l'information du public, publié sans anonymisation en application des dispositions du 3° de l'article D312-1-3 du code des relations entre le public et l'administration.

Toutefois, si sa publication fait craindre des représailles ou est susceptible de porter atteinte à la sécurité publique ou à la sécurité des personnes, l'exploitant personne physique peut demander que la donnée ne soit pas mise en ligne au titre de l'application du d) de l'article L. 311-5 du code des relations entre le public et l'administration :

Dans l'hypothèse où ces données seraient mises en ligne, je souhaite, en tant que personne physique, qu'elles soient anonymisées : ☐

3.2 Adresse

N° voie

Type de voie

Nom de voie

Lieu-dit ou BP

Code postal

Localité

Si le demandeur habite à l'étranger

Pays

Province/Région

N° de téléphone

Adresse électronique

3.3 Référent en charge du dossier représentant le pétitionnaire

Madame ☐

Monsieur ☐

Cocher la case si coordonnées identiques que celles du pétitionnaire (3.1)

☐

Nom, prénom

Raison sociale

Service

Fonction

Adresse

N° voie

Type de voie

Nom de voie

Lieu-dit ou BP

Code postal

Localité

² Se référer à l'annexe II :

N° de téléphone

Adresse électronique

Informations obligatoires sur le projet

4.1.1 Description de l'AIOT envisagée, de ses modalités d'exécution et de fonctionnement, des procédés de mise en œuvre, notamment sa nature et son volume [cf projets tels que définis à l'article L.181-1 du code de l'environnement].

4.1.2. Description des moyens de suivi et de surveillance :

4.1.3. Description des moyens d'intervention en cas d'incident ou d'accident ainsi que les conditions de remise en état du site après exploitation et, le cas échéant, la nature, l'origine et le volume des eaux utilisées ou affectées :

4.1.4. Description des mesures permettant une utilisation efficace, économe et durable de la ressource en eau notamment par le développement de la réutilisation des eaux usées traitées et de l'utilisation des eaux de pluie en remplacement de l'eau potable :

4.2.1 Activité IOTA

Précisez la ou les rubrique(s) de la nomenclature « loi sur l'eau » dans laquelle ou lesquelles l'installation, l'ouvrage, les travaux ou les activités doivent être rangés :

Numéro des rubriques concernées	Libellés des rubriques	Désignation des seuils ou critères dans lesquels s'inscrit l'IOTA	Régime

4.2.2 Activité ICPE

Précisez la ou les rubrique(s) de la nomenclature des installations classées dans laquelle ou lesquelles l'installation doit être rangée :

Numéro des rubriques concernées	Libellés des rubriques avec seuil	Désignation des installations avec taille exprimées avec les unités des critères de classement	Régime

4.2.3. Pour les projets, qui ne sont ni des IOTA ni des ICPE, mentionnés au deuxième alinéa du II de l'article [L. 122-1-1](#), lorsque l'autorité administrative compétente pour délivrer l'autorisation est le préfet, et pour les projets mentionnés au troisième alinéa de ce II :

Précisez la ou les catégorie(s) de la nomenclature relative à évaluation environnementale (annexe de l'article R. 122-2 du code de l'environnement) dans laquelle ou lesquelles l'installation doit être rangée :

Catégories de projets	PROJETS soumis à évaluation environnementale	PROJETS soumis à examen au cas par cas

Signature de la demande

À

Le

Signature du demandeur



Pièces à joindre à la demande d'autorisation environnementale

Pour toute précision sur le contenu exact des pièces à joindre à votre demande, vous pouvez vous renseigner auprès de la préfecture de département.

Le dossier de demande d'autorisation environnementale est adressé au préfet désigné par l'article R. 181-2 en quatre exemplaires papier et sous forme électronique. S'il y a lieu, il est également fourni sous les mêmes formes dans une version dont les informations susceptibles de porter atteinte aux intérêts mentionnés au I de l'article L. 124-4³ et au II. de l'article L. 124-5⁴ sont occultées [article R. 181-12 du code de l'environnement].

Chaque dossier est accompagné des pièces nécessaires à l'instruction de votre autorisation, parmi celles énumérées ci-dessous.

Vous devez transmettre tous les documents concernés par votre demande. Le contenu de certaines pièces est détaillé dans l'annexe I.

1) Pièces à joindre pour tous les dossiers :

P.J.⁵ n°1. - Un plan de situation du projet, à l'échelle 1/25 000 ou, à défaut, au 1/50 000 sur lequel sera indiqué l'emplacement du projet [2° de l'article R. 181-13 du code de l'environnement]	<input type="checkbox"/>
P.J. n°2. - Les éléments graphiques, plans ou cartes utiles à la compréhension des pièces du dossier (notamment du point 4 du Cerfa et des pièces n°3 et n°67) [7° de l'article R. 181-13 du code de l'environnement]	<input type="checkbox"/>
P.J. n°3. - Un justificatif de la maîtrise foncière du terrain [3° de l'article R. 181-13 du code de l'environnement]	<input type="checkbox"/>
P.J. n°4. – Lorsque le projet est soumis à évaluation environnementale, l'étude d'impact réalisée en application des articles R. 122-2 et R. 122-3-1 du code de l'environnement [5° de l'article R. 181-13 du code de l'environnement] Se référer à l'annexe I	<input type="checkbox"/>
P.J. n°5. - Si le projet n'est pas soumis à évaluation environnementale, l'étude d'incidence proportionnée à l'importance du projet et à son incidence prévisible sur l'environnement au regard des intérêts mentionnés à l'article L. 181-3 du code de l'environnement [article R. 181-14 du code de l'environnement] Se référer à l'annexe I	<input type="checkbox"/>
P.J. n° 6 – Si le projet n'est pas soumis à évaluation environnementale à l'issue de l'examen au cas par cas prévu par l'article R.122-3-1, la décision correspondante, assortie, le cas échéant, de l'indication par le pétitionnaire des modifications apportées aux caractéristiques et mesures du projet ayant motivé cette décision [6° de l'article R. 181-13 du code de l'environnement]	<input type="checkbox"/>
P.J. n°7. - Une note de présentation non technique du projet [8° de l'article R. 181-13 du code de l'environnement]	<input checked="" type="checkbox"/>
P.J. n°8. (Facultatif) Une synthèse des mesures envisagées, sous forme de propositions de prescriptions de nature à assurer le respect des dispositions des articles L.181-3, L.181-4 et R.181-43 [article R.181-13 du code de l'environnement]	<input type="checkbox"/>

³Après avoir apprécié l'intérêt d'une communication, l'autorité publique peut rejeter la demande d'une information relative à l'environnement dont la consultation ou la communication porte atteinte :

1° Aux intérêts mentionnés aux articles L. 311-5 à L. 311-8 du code des relations entre le public et l'administration, à l'exception de ceux visés au e et au h du 2° de l'article L. 311-5 ;

2° A la protection de l'environnement auquel elle se rapporte ;

3° Aux intérêts de la personne physique ayant fourni, sans y être contrainte par une disposition législative ou réglementaire ou par un acte d'une autorité administrative ou juridictionnelle, l'information demandée sans consentir à sa divulgation ;

4° A la protection des renseignements prévue par l'article 6 de la loi n° 51-711 du 7 juin 1951 sur l'obligation, la coordination et le secret en matière de statistiques.

⁴I.-Lorsqu'une autorité publique est saisie d'une demande portant sur des informations relatives aux facteurs mentionnés au 2° de l'article L. 124-2, elle indique à son auteur, s'il le demande, l'adresse où il peut prendre connaissance des procédés et méthodes utilisés pour l'élaboration des données.

II.-L'autorité publique ne peut rejeter la demande d'une information relative à des émissions de substances dans l'environnement que dans le cas où sa consultation ou sa communication porte atteinte :

1° A la conduite de la politique extérieure de la France, à la sécurité publique ou à la défense nationale ;

2° Au déroulement des procédures juridictionnelles ou à la recherche d'infractions pouvant donner lieu à des sanctions pénales ;

3° A des droits de propriété intellectuelle.

⁵ Pièce jointe

Pièces à joindre à la demande en fonction du projet envisagé

Le dossier de demande est complété par les pièces, documents et informations propres aux activités, installations, ouvrages et travaux prévus par le projet pour lequel l'autorisation est sollicitée ainsi qu'aux espaces et espèces faisant l'objet de mesures de protection auxquels il est susceptible de porter atteinte [article R. 181-15 du code de l'environnement].

2) Pièces à joindre selon la nature ou la situation du projet :

VOLET 1/. LOI SUR L'EAU ET LES MILIEUX AQUATIQUES

Lorsque l'autorisation environnementale concerne un projet relevant du 1° de l'article L. 181-1 du code de l'environnement, le dossier de demande est complété par les documents suivants [au titre de l'article D. 181-15-1 du code de l'environnement] :

I. Lorsqu'il s'agit de systèmes d'assainissement collectif des eaux usées de l'agglomération d'assainissement ou d'installations d'assainissement non collectif, la demande comprend [I. de l'article D. 181-15-1 du code de l'environnement] :

P.J. n°9. - Une description du système de collecte des eaux usées, [1° du I. de l'article D. 181-15-1 du code de l'environnement]

[Se référer à l'annexe I](#)

☐

P.J. n°10. - Si le système d'assainissement collectif des eaux usées de l'agglomération d'assainissement ou l'installation d'assainissement non collectif comprend des déversoirs d'orage ou d'autres ouvrages de rejet au milieu, l'évaluation des volumes et flux de pollution actuels et prévisibles, une détermination des conditions climatiques, et une estimations des flux de pollution déversés dans le milieu récepteur. Une évaluation des charges brutes et des flux de substances polluantes, actuelles et prévisibles, parvenant au déversoir, ainsi que leurs variations, notamment celles dues aux fortes pluies [2° du I. de l'article D. 181-15-1 du code de l'environnement]

☐

P.J. n°11. - Une description des modalités de traitement des eaux collectées et des boues produites [3° du I. de l'article D. 181-15-1 du code de l'environnement]

[Se référer à l'annexe I](#)

☐

P.J. n°12. - Si les eaux usées traitées font l'objet d'une réutilisation aux fins prévues à l'article R. 211-23, la description du projet de réutilisation des eaux usées traitées envisagé comprenant l'usage et le niveau de qualité des eaux visés, les volumes destinés à cet usage et la période durant laquelle aurait lieu cette réutilisation [4° du I. de l'article D. 181-15-1 du code de l'environnement].

☐

P.J. n°13. - L'estimation du coût global de la mise en œuvre du projet d'assainissement, son impact sur le prix de l'eau, le plan de financement prévisionnel, ainsi que les modalités d'amortissement des ouvrages d'assainissement. [5° du I. de l'article D. 181-15-1 du code de l'environnement].

☐

II. Lorsqu'il s'agit d'une demande d'autorisation unique de prélèvement déposée par un organisme unique de gestion collective, l'étude d'impact, ou l'étude d'incidence, du projet comporte des éléments spécifiques relatifs à cette demande [II. de l'article D. 181-15-1 du code de l'environnement]

[Se référer à l'annexe I](#)

III. Lorsqu'il s'agit d'ouvrages mentionnés à la rubrique 3.2.5.0 du tableau de l'article R. 214-1 (barrages de retenue et ouvrages assimilés), la demande comprend également [III. de l'article D. 181-15-1 du code de l'environnement] :

P.J. n°14. - Le document, mentionné au titre du 2° du I de l'article R. 214-122 [1° du III. de l'article D. 181-15-1 du code de l'environnement, en complément des informations prévues au 4° de l'article R. 181-3 du même code] ;

☐

P.J. n°15. - Une note décrivant la procédure de première mise en eau conformément aux dispositions du I de l'article R.214-121 [2° du III. de l'article D. 181-15-1 du code de l'environnement] ;

☐

<p>P.J. n°16. - Une étude de dangers établie conformément à l'article R.214-116 si l'ouvrage est de classe A ou B [3° du III. de l'article D. 181-15-1 du code de l'environnement] ;</p> <p>Se référer à l'annexe I</p>	<input type="checkbox"/>	
<p>P.J. n°17. - Une note précisant que le porteur de projet disposera des capacités techniques et financières permettant d'assumer ses obligations à compter de l'exécution de l'autorisation environnementale jusqu'à la remise en état du site [4° du III. de l'article D. 181-15-1 du code de l'environnement] ;</p>	<input type="checkbox"/>	
<p>P.J. n°18. - Lorsque l'ouvrage est construit dans le lit mineur d'un cours d'eau [5° du III. de l'article D. 181-15-1 du code de l'environnement, en complément du 7° de l'article R. 181-13] :</p> <ul style="list-style-type: none"> - l'indication des ouvrages immédiatement à l'aval et à l'amont et ayant une influence hydraulique - le profil en long de la section de cours d'eau ainsi que, s'il y a lieu, de la dérivation - un plan des terrains submergés à la cote de retenue normale - un plan des ouvrages et installations en rivière détaillés au niveau d'un avant-projet sommaire, comprenant, dès lors que nécessaire, les dispositifs assurant la circulation des poissons 	<input type="checkbox"/>	
<p>IV. Lorsqu'il s'agit d'ouvrages mentionnés à la rubrique 3.2.6.0 du tableau de l'article R. 214-1 (système d'endiguement, aménagement hydraulique), la demande comprend en outre [IV. de l'article D. 181-15-1 du code de l'environnement] :</p>		
<p>P.J. n°19. - L'estimation de la population de la zone protégée lorsqu'il s'agit d'un système d'endiguement et l'indication du niveau de la protection au sens de l'article R. 214-119-1, dont bénéficie cette dernière [1° du IV. de l'article D. 181-15-1 du code de l'environnement] ;</p>	<input type="checkbox"/>	
<p>P.J. n°20. - La liste, le descriptif et la localisation sur une carte à l'échelle appropriée des ouvrages préexistants qui contribuent à la protection du territoire contre les inondations et les submersions ainsi que, lorsque le pétitionnaire n'est pas le propriétaire de ces ouvrages, les justificatifs démontrant qu'il en a la disposition ou a engagé les démarches à cette fin [2° du IV. de l'article D. 181-15-1 du code de l'environnement] ;</p>	<input type="checkbox"/>	
<p>P.J. n°21. - Dans le cas de travaux complémentaires concernant un système d'endiguement existant, au sens de l'article R. 562-13, la liste, le descriptif et la localisation sur une carte à l'échelle appropriée des digues existantes [3° du IV. de l'article D. 181-15-1 du code de l'environnement] ;</p>	<input type="checkbox"/>	
<p>P.J. n°22. - Les études d'avant-projet des ouvrages à modifier ou à construire ou une notice décrivant leur fonctionnalité si ces ouvrages modifiés ou construits concernent des dispositifs de régulation des écoulements hydrauliques [4° du IV. de l'article D. 181-15-1 du code de l'environnement] ;</p>	<input type="checkbox"/>	
<p>P.J. n°23. - L'étude de dangers établie conformément à l'article R. 214-116 du code de l'environnement [5° du IV de l'article D. 181-15-1 du code de l'environnement] ;</p> <p>Se référer à l'annexe I</p>	<input type="checkbox"/>	
<p>P.J. n°24. - Le document, mentionné au titre du 2° du I de l'article R. 214-122 [6° du IV. de l'article D. 181-15-1 du code de l'environnement].</p>	<input type="checkbox"/>	
<p>V. Lorsqu'il s'agit d'un plan de gestion établi pour la réalisation d'une opération groupée d'entretien régulier d'un cours d'eau, canal ou plan d'eau prévue par l'article L. 215-15 du code de l'environnement, la demande comprend également [V. de l'article D.181-15-1 du code de l'environnement] :</p>		
<p>P.J. n°25. - La démonstration de la cohérence hydrographique de l'unité d'intervention [1° du V. de l'article D. 181-15-1 du code de l'environnement] ;</p>	<input type="checkbox"/>	
<p>P.J. n°26. - S'il y a lieu, la liste des obstacles naturels ou artificiels, hors ouvrages permanents, préjudiciables à la sécurité des sports nautiques non motorisés [2° du V. de l'article D. 181-15-1 du code de l'environnement] ;</p>	<input type="checkbox"/>	
<p>P.J. n°27. - Le programme pluriannuel d'interventions [3° du V. de l'article D. 181-15-1 du code de l'environnement] ;</p>	<input type="checkbox"/>	
<p>P.J. n°28. - S'il y a lieu, les modalités de traitement des sédiments déplacés, retirés ou remis en suspension dans le cours d'eau [4° du V. de l'article D. 181-15-1 du code de l'environnement].</p>	<input type="checkbox"/>	
<p>VI. Lorsqu'il s'agit d'installations utilisant l'énergie hydraulique, la demande comprend également [VI. de l'article D. 181-15-1 du code de l'environnement] :</p>		
<p>P.J. n°29. - Avec les justifications techniques nécessaires, le débit maximal dérivé, la hauteur de chute brute maximale, la puissance maximale brute calculée à partir du débit maximal de la dérivation et de la hauteur de chute maximale, et le volume stockable [1° du VI. de l'article D. 181-15-1 du code de l'environnement, en complément du 4° de l'article R. 181-13 du même code] ;</p>	<input type="checkbox"/>	

P.J. n°30. - Une note justifiant les capacités techniques et financières du pétitionnaire et la durée d'autorisation proposée [2° du VI. de l'article D. 181-15-1 du code de l'environnement] ;	<input type="checkbox"/>
P.J. n°31. - Pour les usines d'une puissance supérieure à 500 kW, les propositions de répartition entre les communes intéressées de la valeur locative de la force motrice de la chute et de ses aménagements [3° du VI. de l'article D. 181-15-1 du code de l'environnement] ;	<input type="checkbox"/>
P.J. n°32. - En complément du 7° de l'article R. 181-13 du code de l'environnement [4° du VI. de l'article D. 181-15-1 du code de l'environnement] :	<input type="checkbox"/>
- L'indication des ouvrages immédiatement à l'aval et à l'amont et ayant une influence hydraulique, le profil en long de la section de cours d'eau ainsi que, s'il y a lieu, de la dérivation ;	<input type="checkbox"/>
- Un plan des terrains submergés à la cote de retenue normale ;	<input type="checkbox"/>
- Un plan des ouvrages et installations en rivière détaillés au niveau d'un avant-projet sommaire, comprenant, dès lors que nécessaire, les dispositifs assurant la circulation des poissons ;	<input type="checkbox"/>
P.J. n°33. - Si le projet du pétitionnaire prévoit une ou plusieurs conduites forcées dont les caractéristiques sont fixées par arrêté du ministre chargé de l'environnement au regard des risques qu'elles présentent, l'étude de dangers établie pour ces ouvrages conformément à l'article R. 214-116 [5° du VI. de l'article D. 181-15-1 du code de l'environnement]. Se référer à l'annexe	<input type="checkbox"/>
VII. Lorsque l'autorisation environnementale porte sur les prélèvements d'eau pour l'irrigation en faveur d'un organisme unique, le dossier de demande comprend également [VII. de l'article D. 181-15-1 du code de l'environnement] :	
P.J. n°34. - Le projet du premier plan annuel de répartition prévu au deuxième alinéa de l'article R. 214-31-1 du code de l'environnement, à savoir le projet du premier plan annuel de répartition entre préleveurs irrigants du volume d'eau susceptible d'être prélevé [VII. de l'article D. 181-15-1 du code de l'environnement].	<input type="checkbox"/>
VIII. Lorsque l'autorisation environnementale porte sur un projet qui doit être déclaré d'intérêt général dans le cadre de l'article R. 214-88, le dossier de demande est complété par les éléments mentionnés à l'article R. 214-99, à savoir [VIII. de l'article D. 181-15-1 du code de l'environnement] :	
1. Dans tous les cas [I. de l'article R. 214-99 du code de l'environnement] :	
P.J. n°35. - Un mémoire justifiant l'intérêt général ou l'urgence de l'opération [1° du I. de l'article R. 214-99 du code de l'environnement] ;	<input type="checkbox"/>
P.J. n°36. - Un mémoire explicatif [2° du I. de l'article R. 214-99 du code de l'environnement] Se référer à l'annexe I	<input type="checkbox"/>
P.J. n°37. - Un calendrier prévisionnel de réalisation des travaux et d'entretien des ouvrages, des installations ou du milieu qui doit faire l'objet des travaux [3° du I. de l'article R. 214-99 du code de l'environnement].	<input type="checkbox"/>
2. Dans les cas d'opérations pour lesquelles les personnes qui ont rendu les travaux nécessaires ou qui y trouvent un intérêt sont appelées à participer aux dépenses [II. de l'article R. 214-99 du code de l'environnement] :	
P.J. n°38. - La liste des catégories de personnes publiques ou privées, physiques ou morales appelées à participer à ces dépenses [1° du II. de l'article R. 214-99 du code de l'environnement] ;	<input type="checkbox"/>
P.J. n°39. - La proportion des dépenses dont le pétitionnaire demande la prise en charge par les personnes mentionnées au 1° du II. de l'article R. 214-99 du code de l'environnement (PJ 32), en ce qui concerne, d'une part, les dépenses d'investissement, d'autre part, les frais d'entretien et d'exploitation des ouvrages ou des installations [2° du II. de l'article R. 214-99 du code de l'environnement] ;	<input type="checkbox"/>

P.J. n°40. - Les critères retenus pour fixer les bases générales de répartition des dépenses prises en charge par les personnes mentionnées en PJ 32. (1° du II. de l'article R. 214-99 du code de l'environnement) <i>[3° du II. de l'article R. 214-99 du code de l'environnement]</i> ;	<input type="checkbox"/>
P.J. n°41. - Les éléments et les modalités de calcul qui seront utilisés pour déterminer les montants des participations aux dépenses des personnes mentionnées en PJ 32. (1° du II. de l'article R. 214-99 du code de l'environnement) <i>[4° du II. de l'article R. 214-99 du code de l'environnement]</i> ;	<input type="checkbox"/>
P.J. n°42. - Un plan de situation des biens et des activités concernés par l'opération <i>[5° du II. de l'article R. 214-99 du code de l'environnement]</i> ;	<input type="checkbox"/>
P.J. n°43. - L'indication de l'organisme qui collectera les participations demandées aux personnes mentionnées en PJ 32. (1° du II. de l'article R. 214-99 du code de l'environnement), dans le cas où le pétitionnaire ne collecte pas lui-même la totalité de ces participations <i>[6° du II. de l'article R. 214-99 du code de l'environnement]</i> .	<input type="checkbox"/>

IX. Lorsque l'autorisation environnementale porte sur un projet relevant de la rubrique 2.1.3.0 de la nomenclature annexée à l'article R.214-1, le dossier de demande est complété, par les éléments suivants *[IX. de l'article D. 181-15-1 du code de l'environnement]* :

P.J. n°44. - Une étude préalable dont le contenu est précisé à l'article R. 211-33 <i>[IX. de l'article D. 181-15-1 du code de l'environnement]</i> ;	<input type="checkbox"/>
P.J. n°45. - Un programme prévisionnel d'épandage dans les conditions fixées par l'article R. 211-39 du code de l'environnement et par les éléments mentionnés à l'article R. 211-46 de ce même code <i>[IX. de l'article D. 181-15-1 du code de l'environnement]</i> ;	<input type="checkbox"/>

VOLET 2/. INSTALLATIONS CLASSÉES POUR LA PROTECTION DE L'ENVIRONNEMENT (ICPE)

Lorsque l'autorisation environnementale concerne un projet relevant du 2° de l'article L. 181-1 du code de l'environnement, le dossier de demande est complété par les documents suivants *[article D. 181-15-2 du code de l'environnement]* :

Pièces à joindre pour tous les dossiers ICPE :

P.J. n°46. - Une description des procédés de fabrication que le pétitionnaire mettra en œuvre, les matières qu'il utilisera, les produits qu'il fabriquera, de manière à apprécier les dangers ou les inconvénients de l'installation <i>[2° du I. de l'article D. 181-15-2 du code de l'environnement]</i> ; <i>Le cas échéant, le pétitionnaire pourra adresser, en exemplaire unique et sous pli séparé, les informations dont la diffusion lui apparaîtrait de nature à entraîner la divulgation de secrets de fabrication.</i>	<input type="checkbox"/>
P.J. n°47. - Une description des capacités techniques et financières mentionnées à l'article L. 181-27 dont le pétitionnaire dispose, ou, lorsque ces capacités ne sont pas constituées au dépôt de la demande d'autorisation, les modalités prévues pour les établir au plus tard à la mise en service de l'installation <i>[3° du I. de l'article D. 181-15-2 du code de l'environnement]</i> ;	<input type="checkbox"/>
P.J. n°48. - Un plan d'ensemble à l'échelle de 1/200 au minimum indiquant les dispositions projetées de l'installation ainsi que l'affectation des constructions et terrains avoisinants et le tracé de tous les réseaux enterrés existants. Une échelle réduite peut, à la requête du pétitionnaire, être admise par l'administration <i>[9° du I. de l'article D. 181-15-2 du code de l'environnement]</i> ;	<input type="checkbox"/>
P.J. n°49. - L'étude de dangers mentionnée à l'article L. 181-25 et définie au III. de l'article D. 181-15-2 <i>[10° du I. de l'article D. 181-15-2 du code de l'environnement]</i> . Le demandeur fournit une étude de dangers qui précise les risques auxquels l'installation peut exposer, directement ou indirectement, les intérêts mentionnés à l'article L. 511-1 en cas d'accident, que la cause soit interne ou externe à l'installation. Le contenu de l'étude de dangers doit être en relation avec l'importance des risques engendrés par l'installation. En tant que de besoin, cette étude donne lieu à une analyse de risques qui prend en compte la probabilité d'occurrence, la cinétique et la gravité des accidents potentiels selon une méthodologie qu'elle explicite. Elle définit et justifie les mesures propres à réduire la probabilité et les effets de ces accidents. Se référer à l'annexe I	<input type="checkbox"/>

Pièces complémentaires à joindre selon la nature ou la situation du projet :

I. Lorsque le pétitionnaire requiert l'institution de servitudes d'utilité publique prévues à l'article L.515-8 pour une installation à implanter sur un site nouveau :		
P.J. n°50.- Préciser le périmètre des ces servitudes et les règles souhaitées [1° du I. de l'article D. 181-15-2 du code de l'environnement] ;		
I. Si l'installation pour laquelle vous demandez l'autorisation environnementale est destinée au traitement de déchets :		
P.J. n°51. - L'origine géographique prévue des déchets [4° du I. de l'article D. 181-15-2 du code de l'environnement] ;	<input type="checkbox"/>	
P.J. n°52. - La manière dont le projet est compatible avec les plans prévus aux articles L. 541-11, L. 541-11-1, L. 541-13 du code de l'environnement (les plans nationaux de prévention et de gestion des déchets) et L. 4251-1 du code des collectivités territoriales (le schéma régional d'aménagement, de développement durable et d'égalité des territoires) [4° du I. de l'article D. 181-15-2 du code de l'environnement]	<input type="checkbox"/>	
II. Si l'installation pour laquelle vous demandez l'autorisation environnementale est une installation soumise à quotas d'émission de gaz à effet de serre (installations relevant des articles L. 229-5 et L. 229-6 du code de l'environnement) :		
P.J. n°53. - Une description des matières premières, combustibles et auxiliaires susceptibles d'émettre des gaz à effets de serre [a) du 5° du I. de l'article D. 181-15-2 du code de l'environnement] ;	<input type="checkbox"/>	
P.J. n°54. - Une description des différents sources d'émissions de gaz à effets de serre de l'installation [b) du 5° du I. de l'article D. 181-15-2 du code de l'environnement] ;	<input type="checkbox"/>	
P.J. n°55. - Une description des mesures prises pour quantifier les émissions à travers un plan de surveillance qui réponde aux exigences du règlement prévu à l'article 14 de la directive 2003/87/ CE du 13 octobre 2003 modifiée. Ce plan peut être actualisé par l'exploitant sans avoir à modifier son autorisation [c) du 5° du I. de l'article D. 181-15-2 du code de l'environnement] ;	<input type="checkbox"/>	
P.J. n°56. - Un résumé non technique des informations mentionnées aux a), b) et c) du 5° du I. de l'article D. 181-15-2 du code de l'environnement (PJ 48, 49 et 50) [d) du 5° du I. de l'article D. 181-15-2 du code de l'environnement]	<input type="checkbox"/>	
III. Si l'installation pour laquelle vous demandez l'autorisation environnementale est une installation IED (installations mentionnées à la section 8 du chapitre V du titre Ier du livre V, et visées à l'annexe I de la directive 2010/75/ UE du 24 novembre 2010 relative aux émissions industrielles) :		
P.J. n°57. - Le contenu de l'étude d'impact portant sur les meilleures techniques disponibles, doit contenir les compléments prévus à l'article R.515-59 [I. de l'article R. 515-59 du code de l'environnement] Se référer à l'annexe I	<input type="checkbox"/>	
P.J. n°58. - Une proposition motivée de rubrique principale choisie parmi les rubriques 3000 à 3999 qui concernent les installations ou équipements visés à l'article R. 515-58 du code de l'environnement [II. de l'article R. 515-59 du code de l'environnement] ;	<input type="checkbox"/>	
P.J. n°59. - Une proposition motivée de conclusions sur les meilleures techniques disponibles relatives à la rubrique principale [II. de l'article R. 515-59 du code de l'environnement].	<input type="checkbox"/>	
IV. Si l'installation pour laquelle vous demandez l'autorisation environnementale est une installation soumise à garanties financières pour les installations mentionnées à l'article R. 516-1:		
P.J. n°60. - Le montant des garanties financières exigées à l'article L. 516-1 [8° du I. de l'article D. 181-15-2 du code de l'environnement] ;	<input type="checkbox"/>	
P.J. n°61. - Lorsque le dossier est déposé dans le cadre d'une demande de modification substantielle en application de l'article L. 181-14, l'état de pollution des sols prévu à l'article L. 512-18 du code de l'environnement [1 ^{er} alinéa du 6° du I. de l'article D. 181-15-2 du code de l'environnement] ; Se référer à l'annexe I	<input type="checkbox"/>	
V. Si l'installation pour laquelle vous demandez l'autorisation environnementale est une installation à implanter sur un site nouveau :		

P.J. n°62. - L'avis du propriétaire, lorsqu'il n'est pas le pétitionnaire, sur l'état dans lequel devra être remis le site lors de l'arrêt définitif de l'installation [11° du I. de l'article D. 181-15-2 du code de l'environnement] ;	<input type="checkbox"/>	
P.J. n°63. - L'avis du maire ou du président de l'établissement public de coopération intercommunale compétent en matière d'urbanisme, sur l'état dans lequel devra être remis le site lors de l'arrêt définitif de l'installation [11° du I. de l'article D. 181-15-2 du code de l'environnement] ;	<input type="checkbox"/>	
Ces avis (PJ 57 et 58) sont réputés émis si les personnes consultées ne se sont pas prononcées dans un délai de quarante-cinq jours suivant leur saisine par le pétitionnaire.		
VI. Si l'installation pour laquelle vous demandez l'autorisation environnementale est une installation terrestre de production d'électricité à partir de l'énergie mécanique du vent :		
P.J. n°64. - Sauf dans le cas d'une révision en cours (P.J. n°68), un document établi par le pétitionnaire justifiant que le projet est conforme, selon le cas, au règlement national d'urbanisme, au plan local d'urbanisme ou au document en tenant lieu ou à la carte communale en vigueur au moment de l'instruction [a) du 12° du I. de l'article D. 181-15-2 du code de l'environnement]	<input type="checkbox"/>	
P.J. n°65. - La délibération favorable prévue à l'article L. 515-47 (de l'organe délibérant de l'établissement public de coopération intercommunale compétence en matière de plan local d'urbanisme ou, à défaut, du conseil municipal de la commune concernée) lorsqu'un établissement public de coopération intercommunale ou une commune a arrêté un projet de plan local d'urbanisme avant la date de dépôt de la demande d'autorisation environnementale et que les installations projetées ne respectent pas la distance d'éloignement mentionnée à l'article L. 515-44 vis-à-vis des zones destinées à l'habitation définies dans le projet de plan local d'urbanisme [b) du 12° du I. de l'article D. 181-15-2 du code de l'environnement] ;	<input type="checkbox"/>	
P.J. n°66. - Lorsque l'autorisation environnementale tient lieu d'autorisation prévue par les articles L. 621-32 et L. 632-1 du code du patrimoine [c) du 12° du I. de l'article D. 181-15-2 du code de l'environnement] Se référer à l'annexe I	<input type="checkbox"/>	
P.J. n°67. - Lorsque l'implantation des aérogénérateurs est prévue à l'intérieur de la surface définie par la distance minimale d'éloignement précisée par arrêté du ministre chargé des installations classées, une étude des impacts cumulés sur les risques de perturbations des radars météorologiques par les aérogénérateurs implantés en deçà de cette distance. Les modalités de réalisation de cette étude sont précisées par arrêté du ministre chargé des installations classées [d) du 12° du I. de l'article D. 181-15-2 du code de l'environnement]	<input type="checkbox"/>	
VII. Si l'installation pour laquelle vous demandez l'autorisation environnementale est mentionnée à l'article R. 516-1 ou à l'article R. 515-101		
P.J. n°68. - Le montant des garanties financières exigées à l'article L. 516-1 du code de l'environnement [8° du I. de l'article D. 181-15-2 du code de l'environnement].	<input type="checkbox"/>	
VII. Si l'autorisation environnementale ou, le cas échéant, l'autorisation d'urbanisme nécessaire à la réalisation du projet, apparaît manifestement insusceptible d'être délivrée eu égard à l'affectation des sols définie par le plan local d'urbanisme ou le document en tenant lieu ou la carte communale en vigueur au moment de l'instruction, à moins qu'une procédure de révision, de modification ou de mise en compatibilité du document d'urbanisme ayant pour effet de permettre cette délivrance soit engagée :		
P.J. n°69. - La délibération ou l'acte formalisant la procédure d'évolution du plan local d'urbanisme, du document en tenant lieu ou de la carte communale [13° du I. de l'article D. 181-15-2 du code de l'environnement].	<input type="checkbox"/>	
VIII. Si l'installation pour laquelle vous demandez l'autorisation environnementale est une carrière ou une installation de stockage de déchets non inertes résultant de la prospection, de l'extraction, du traitement et du stockage de ressources minérales :		
P.J. n°70. - Le plan de gestion des déchets d'extraction [14° du I. de l'article D. 181-15-2 du code de l'environnement].	<input type="checkbox"/>	
IX. Si l'installation pour laquelle vous demandez l'autorisation environnementale est une installation d'une puissance supérieure à 20 MW :		
P.J. n°71. - L'analyse du projet sur la consommation énergétique mentionnée au 3° du II. de l'article R. 122-5 comporte une analyse coûts-avantages afin d'évaluer l'opportunité de valoriser de la chaleur fatale notamment à travers un réseau de chaleur ou de froid [II. de l'article D. 181-15-2 du code de l'environnement].	<input type="checkbox"/>	
P.J. n°72. - une description des mesures prises pour limiter la consommation d'énergie de l'installation. Sont fournis notamment les éléments sur l'optimisation de l'efficacité énergétique, tels que la récupération secondaire de chaleur. II. de l'article D. 181-15-2 du code de l'environnement].	<input type="checkbox"/>	

X. SI l'installation pour laquelle vous demandez l'autorisation environnementale est une installation de carrières destinées à l'exploitation souterraine de gypse située dans le périmètre d'une forêt de protection telle définie à l'article L. 141-1 du code forestier :		
P.J. n°73. - Une description du gisement sur lequel porte la demande ainsi que les pièces justifiant son intérêt national au regard des documents mentionnés au I de l'article R. 141-38-4.	<input type="checkbox"/>	
P.J. n°74. - L'analyse de la compatibilité de l'opération avec la destination forestière des lieux et des modalités de reconstitution de l'état boisé au terme des travaux.	<input type="checkbox"/>	
P.J. n°75. - Un document attestant que les équipements, constructions, annexes et infrastructures indispensables à l'exploitation souterraine et à la sécurité de celle-ci, seront définis et utilisés de façon à limiter le plus possible l'occupation des parcelles forestières classées.	<input type="checkbox"/>	
P.J. n°76. - Un document décrivant, pour les équipements, constructions, annexes et infrastructures indispensables à l'exploitation souterraine et à la sécurité de celle-ci, les voies d'accès en surface que le pétitionnaire utilisera. En cas d'impossibilité de les établir dans l'emprise des voies ou autres alignements exclus du périmètre de classement ou, à défaut, dans celle des routes forestières ou chemins d'exploitation forestiers, le document justifie de cette impossibilité.	<input type="checkbox"/>	
XI. SI l'installation pour laquelle vous demandez l'autorisation environnementale est une installation de tri mécano-biologique mentionnée à l'article R.543-227-2 :		
P.J. n°77 – Les pièces justificatives prévues au IV de l'article R.543-227-2	<input type="checkbox"/>	

VOLET 2 bis/. ENREGISTREMENT

Lorsque le projet nécessite l'enregistrement d'installations mentionnées à article L. 512-7, le dossier de demande comporte : *[article D. 181-15-2 bis du code de l'environnement]* :

P.J. n°78. – Un document justifiant du respect des prescriptions applicables à l'installation en vertu du titre Ier du livre V du présent code, notamment les prescriptions générales édictées par le ministre chargé des installations classées en application du I de l'article L. 512-7, présentant notamment les mesures retenues et les performances attendues par le demandeur pour garantir le respect de ces prescriptions. La demande d'enregistrement indique, le cas échéant, la nature, l'importance et la justification des aménagements aux prescriptions générales mentionnées à l'article L. 512-7 sollicités par l'exploitant.	<input type="checkbox"/>
--	--------------------------

VOLET 3/. MODIFICATION D'UNE RÉSERVE NATURELLE

Lorsque l'autorisation environnementale tient lieu d'autorisation de modification de l'état ou de l'aspect d'une réserve naturelle nationale ou d'une réserve naturelle classée en Corse par l'État, le dossier est complété par les documents suivants *[article D. 181-15-3 du code de l'environnement]* :

P.J. n°79. – Des éléments suffisants permettant d'apprécier les conséquences de l'opération sur l'espace protégé et son environnement mentionnés au 4° du I de l'article R.332-24.	<input type="checkbox"/>
---	--------------------------

VOLET 4/. MODIFICATION D'UN SITE CLASSÉ

Lorsque l'autorisation environnementale tient lieu d'autorisation de modification de l'état des lieux ou de l'aspect d'un site classé ou en instance de classement, le dossier de demande est complété par les informations et pièces complémentaires suivantes *[article D. 181-15-4 du code de l'environnement]* :

P.J. n°80. - Une description générale du site classé ou en instance de classement accompagnée d'un plan de l'état existant <i>[1° de l'article D. 181-15-4 du code de l'environnement]</i> ;	<input type="checkbox"/>
P.J. n°81. - Le plan de situation du projet, mentionné au 2° de l'article R. 181-13 (à l'échelle 1/25 000 ou, à défaut, 1/50 000), précisant le périmètre du site classé ou en instance de classement <i>[2° de l'article D. 181-15-4 du code de l'environnement]</i> ;	<input type="checkbox"/>

P.J. n°82. - Un report des travaux projetés sur le plan cadastral à une échelle <i>appropriée</i> [3° de l'article D. 181-15-4 du code de l'environnement] ;	<input type="checkbox"/>
P.J. n°83. - Un descriptif des travaux en site classé précisant la nature, la destination et les impacts du projet à réaliser accompagné d'un plan du projet et d'une analyse des impacts paysagers du projet [4° de l'article D. 181-15-4 du code de l'environnement] ;	<input type="checkbox"/>
P.J. n°84. - Un plan de masse et des coupes longitudinales adaptées à la nature du projet et à l'échelle du site [5° de l'article D. 181-15-4 du code de l'environnement] ;	<input type="checkbox"/>
P.J. n°85. - La nature et la couleur des matériaux envisagés [6° de l'article D. 181-15-4 du code de l'environnement] ;	<input type="checkbox"/>
P.J. n°86. - Le traitement des clôtures ou aménagements et les éléments de végétation à conserver ou à créer [7° de l'article D. 181-15-4 du code de l'environnement] ;	<input type="checkbox"/>
P.J. n°87. - Des documents photographiques permettant de situer le terrain dans l'environnement proche et si possible dans le paysage lointain (reporter les points et les angles des prises de vue sur le plan de situation) [8° de l'article D. 181-15-4 du code de l'environnement] ;	<input type="checkbox"/>
P.J. n°88. - Des montages larges photographiques ou des dessins permettant d'évaluer dans de bonnes conditions les effets du projet sur le paysage en le situant notamment par rapport à son environnement immédiat et au périmètre du site classé [9° de l'article D. 181-15-4 du code de l'environnement].	<input type="checkbox"/>

VOLET 5/. DÉROGATION « ESPÈCES ET HABITATS PROTÉGÉS »

Lorsque l'autorisation environnementale tient lieu de dérogation au titre du 4° de l'article L. 411-2, le dossier de demande est complété par la description [article D. 181-15-5 du code de l'environnement] :

P.J. n°89. - Des espèces concernées, avec leur nom scientifique et nom commun [1° de l'article D. 181-15-5 du code de l'environnement] ;	<input type="checkbox"/>
P.J. n°90. - Des spécimens de chacune des espèces faisant l'objet de la demande avec une estimation de leur nombre et de leur sexe [2° de l'article D. 181-15-5 du code de l'environnement] ;	<input type="checkbox"/>
P.J. n°91. - De la période ou des dates d'intervention [3° de l'article D. 181-15-5 du code de l'environnement] ;	<input type="checkbox"/>
P.J. n°92. - Des lieux d'intervention [4° de l'article D. 181-15-5 du code de l'environnement] ;	<input type="checkbox"/>
P.J. n°93. - S'il y a lieu, des mesures de réduction ou de compensation mises en œuvre, ayant des conséquences bénéfiques pour les espèces concernées [5° de l'article D. 181-15-5 du code de l'environnement] ;	<input type="checkbox"/>
P.J. n°94. - De la qualification des personnes amenées à intervenir [6° de l'article D. 181-15-5 du code de l'environnement] ;	<input type="checkbox"/>
P.J. n°95. - Du protocole des interventions : modalités techniques et modalités d'enregistrement des données obtenues [7° de l'article D. 181-15-5 du code de l'environnement] ;	<input type="checkbox"/>
P.J. n°96. - Des modalités de compte-rendu des interventions [8° de l'article D. 181-15-5 du code de l'environnement]	<input type="checkbox"/>

VOLET 6/. DOSSIER AGRÉMENT OGM

Lorsque l'autorisation environnementale tient lieu d'agrément pour l'utilisation d'organismes génétiquement modifiés au titre de l'article L. 532-3, le dossier de demande est complété par les informations suivantes [article D. 181-15-6 du code de l'environnement] :

P.J. n°97. - La nature de l'utilisation d'organismes génétiquement modifiés que le demandeur se propose d'exercer [1° de l'article D. 181-15-6 du code de l'environnement] ;	<input type="checkbox"/>
---	--------------------------

P.J. n°98. - Les organismes génétiquement modifiés qui seront utilisés et la classe de confinement dont relève cette utilisation [2° de l'article D. 181-15-6 du code de l'environnement] ;	<input type="checkbox"/>
P.J. n°99. - Le cas échéant, les organismes génétiquement modifiés dont l'utilisation est déjà déclarée ou agréée et la classe de confinement dont celle-ci relève [3° de l'article D. 181-15-6 du code de l'environnement] ;	<input type="checkbox"/>
P.J. n°100. - Le nom du responsable de l'utilisation et ses qualifications [4° de l'article D. 181-15-6 du code de l'environnement] ;	<input type="checkbox"/>
P.J. n°101. - Les capacités financières de la personne privée exploitant une installation relevant d'une classe de confinement 3 ou 4 [5° de l'article D. 181-15-6 du code de l'environnement] ;	<input type="checkbox"/>
P.J. n°102. - Les procédures internes permettant de suspendre provisoirement l'utilisation ou de cesser l'activité [6° de l'article D. 181-15-6 du code de l'environnement] ;	<input type="checkbox"/>
P.J. n°103. - Un dossier technique, dont le contenu est fixé par l'arrêté du 28 mars 2012 relatif au dossier technique demandé pour les utilisations confinées d'organismes génétiquement modifiés prévu aux articles R. 532-6, R. 532-14 et R. 532-26 du code de l'environnement. [7° de l'article D. 181-15-6 du code de l'environnement].	<input type="checkbox"/>

VOLET 7/. DOSSIER AGRÉMENT DÉCHETS

Lorsque l'autorisation environnementale tient lieu d'agrément pour la gestion de déchets prévu à l'article L. 541-22 :

P.J. n°104. - Le dossier de demande est complété par les informations requises par les articles R. 543-11, R. 543-13, R. 543-35, R. 543-145, R. 543-162 et D. 543-274. [Article D. 181-15-7 du code de l'environnement]	<input type="checkbox"/>
--	--------------------------

VOLET 8/. DOSSIER ÉNERGIE

Lorsque le projet nécessite une autorisation d'exploiter une installation de production d'électricité au titre de l'article L. 311-1 du code de l'énergie [article D. 181-15-8 du code de l'environnement] :

P.J. n°105. - : le dossier de demande précise ses caractéristiques [article D. 181-15-8 du code de l'environnement] Se référer à l'annexe I	<input type="checkbox"/>
---	--------------------------

VOLET 9/. AUTORISATION DE DÉFRICHEMENT

Lorsque l'autorisation environnementale tient lieu d'autorisation de défrichement, le dossier de demande est complété par les éléments suivants [article D. 181-15-9 du code de l'environnement] :

P.J. n°106. - Une déclaration indiquant si, à la connaissance du pétitionnaire, les terrains ont été ou non parcourus par un incendie durant les quinze années précédant l'année de la demande. Lorsque le terrain relève du régime forestier, cette déclaration est produite dans les conditions de l'article R. 341-2 du code forestier [1° de l'article D. 181-15-9 du code de l'environnement].	<input type="checkbox"/>
P.J. n°107. - Sur le plan de situation mentionné au 2° de l'article R. 181-13, la localisation et la superficie de la zone à défricher par parcelle cadastrale et pour la totalité de ces superficies.	<input type="checkbox"/>
P.J. n°108. - Un extrait du plan cadastral [3° de l'article D. 181-15-9 du code de l'environnement]	<input type="checkbox"/>

VOLET 10/. AUTORISATION INFRASTRUCTURES TERRESTRES LINÉAIRE DE TRANSPORT

Lorsque que l'autorisation environnementale tient lieu d'autorisation préalable d'un projet d'infrastructure terrestre linéaire de transport liée à la circulation routière ou ferroviaire réalisés pour le compte d'États étrangers ou d'organisations internationales, de l'État, de ses établissements publics et concessionnaires au titre des articles L. 621-32 et L. 632-1 du code du patrimoine, le dossier de demande est complété par les éléments suivants [article D. 181-15-1 bis du code de l'environnement] :

P.J. n°109. - Une notice de présentation des travaux envisagés indiquant les matériaux utilisés et les modes d'exécution des travaux [1° de l'article D. 181-15-1 bis du code de l'environnement] ;	<input type="checkbox"/>
P.J. n°110. - Le plan de situation du projet, mentionné à l'article R. 181-13, précisant le périmètre du site patrimonial remarquable ou des abords de monuments historiques [2° de l'article D. 181-15-1 bis du code de l'environnement] ;	<input type="checkbox"/>
P.J. n°111. - Un plan de masse et des coupes longitudinales adaptées à la nature du projet et à l'échelle du site patrimonial remarquable ou des abords de monuments historiques faisant apparaître les aménagements, les constructions, les clôtures et les éléments paysagers existants et projetés [3° de l'article D. 181-15-1 bis du code de l'environnement];	<input type="checkbox"/>
P.J. n°112. - Deux documents photographiques permettant de situer le terrain respectivement dans l'environnement proche et le paysage lointain [4° de l'article D. 181-15-1 bis du code de l'environnement] ;	<input type="checkbox"/>
P.J. n°113 - Des montages larges photographiques ou des dessins permettant d'évaluer dans de bonnes conditions les effets du projet sur le paysage en le situant notamment par rapport à son environnement immédiat et au périmètre du site patrimonial remarquable ou des abords de monuments historiques [5° de l'article D. 181-15-1 bis du code de l'environnement].	<input type="checkbox"/>

Autres renseignements

Informations complémentaires et justificatifs éventuels :

Engagement du demandeur

Fait,
le

Nom et signature du demandeur

CD

Vous trouverez ci-dessous, des précisions sur certaines pièces qui sont demandées dans le document Cerfa n° :

1) Pièces obligatoires pour tous les dossiers :

Etude d'impact :

P.J.n°4 Le contenu de l'étude d'impact⁶ est proportionné à la sensibilité environnementale de la zone susceptible d'être affectée par le projet, à l'importance et la nature des travaux, installations, ouvrages, ou autres interventions dans le milieu naturel ou le paysage projetés et à leurs incidences prévisibles sur l'environnement ou la santé humaine [article R.122-5 du code de l'environnement]. Ce contenu tient compte, le cas échéant, de l'avis rendu en application de l'article R. 122-4 (cadre préalable) et inclut les informations qui peuvent raisonnablement être requises, compte tenu des connaissances et des méthodes d'évaluation existantes.

En application du 2° du II de l'article L. 122-3, l'étude d'impact comporte les éléments suivants, en fonction des caractéristiques spécifiques du projet et du type d'incidences sur l'environnement qu'il est susceptible de produire :

**Un résumé non technique des informations prévues ci-dessous. Ce résumé peut faire l'objet d'un document indépendant ;
Une description du projet, y compris en particulier :**

– une description de la localisation du projet ;

– une description des caractéristiques physiques de l'ensemble du projet, y compris, le cas échéant, des travaux de démolition nécessaires, et des exigences en matière d'utilisation des terres lors des phases de construction et de fonctionnement ;

– une description des principales caractéristiques de la phase opérationnelle du projet, relatives au procédé de fabrication, à la demande et l'utilisation d'énergie, la nature et les quantités des matériaux et des ressources naturelles utilisés ;

– une estimation des types et des quantités de résidus et d'émissions attendus, tels que la pollution de l'eau, de l'air, du sol et du sous-sol, le bruit, la vibration, la lumière, la chaleur, la radiation, et des types et des quantités de déchets produits durant les phases de construction et de fonctionnement.

Pour les installations relevant du titre Ier du livre V du code de l'environnement et les installations nucléaires de base mentionnées à l'article L. 593-1 du même code, cette description pourra être complétée dans le dossier de demande d'autorisation en application des articles R. 181-13 et suivants et de l'article R.593-16 ;

Une description des aspects pertinents de l'état actuel de l'environnement, , et de leur évolution en cas de mise en œuvre du projet ainsi qu'un aperçu de l'évolution probable de l'environnement en l'absence de mise en œuvre du projet, dans la mesure où les changements naturels par rapport à l'état initial de l'environnement peuvent être évalués moyennant un effort raisonnable sur la base des informations environnementales et des connaissances scientifiques disponibles ;

Une description des facteurs mentionnés au III de l'article L. 122-1 du code de l'environnement susceptibles d'être affectés de manière notable par le projet : la population, la santé humaine, la biodiversité, les terres, le sol, l'eau, l'air, le climat, les biens matériels, le patrimoine culturel, y compris les aspects architecturaux et archéologiques, et le paysage ;

Une description des incidences notables que le projet est susceptible d'avoir sur l'environnement résultant, entre autres :

- de la construction et de l'existence du projet, y compris, le cas échéant, des travaux de démolition ;

⁶ Afin de veiller à l'exhaustivité et à la qualité de l'étude d'impact, le maître d'ouvrage s'assure que celle-ci est préparée par des experts compétents

	- de l'utilisation des ressources naturelles, en particulier les terres, le sol, l'eau et la biodiversité, en tenant compte, dans la mesure du possible, de la disponibilité durable de ces ressources ;	
	- de l'émission de polluants, du bruit, de la vibration, de la lumière, la chaleur et la radiation, de la création de nuisances et de l'élimination et la valorisation des déchets ;	
	- des risques pour la santé humaine, pour le patrimoine culturel ou pour l'environnement ;	
	<p>- du cumul des incidences avec d'autres projets existants ou approuvés, en tenant compte le cas échéant des problèmes environnementaux relatifs à l'utilisation des ressources naturelles et des zones revêtant une importance particulière pour l'environnement susceptibles d'être touchées.</p> <p>Les projets existants sont ceux qui, lors du dépôt du dossier de demande comprenant l'étude d'impact, ont été réalisés.</p> <p>Les projets approuvés sont ceux qui, lors du dépôt du dossier de demande comprenant l'étude d'impact, ont fait l'objet d'une décision leur permettant d'être réalisés.</p> <p>Sont compris, en outre, les projets qui, lors du dépôt du dossier de demande comprenant l'étude d'impact :</p> <ul style="list-style-type: none"> - ont fait l'objet d'une étude d'incidence environnementale au titre de l'article R. 181-14 du code de l'environnement et d'une consultation du public ; - ont fait l'objet d'une évaluation environnementale au titre du code de l'environnement et pour lesquels un avis de l'autorité environnementale a été rendu public. <p>Sont exclus les projets ayant fait l'objet d'un arrêté mentionnant un délai et devenu caduc, ceux dont la décision d'autorisation est devenue caduque, dont l'enquête publique n'est plus valable ainsi que ceux qui ont été officiellement abandonnés par le maître d'ouvrage ;</p>	
	- des incidences du projet sur le climat et de la vulnérabilité du projet au changement climatique ;	
	- des technologies et des substances utilisées.	
	La description des éventuelles incidences notables sur les facteurs mentionnés au III de l'article L. 122-1 du code de l'environnement porte sur les effets directs et, le cas échéant, sur les effets indirects secondaires, cumulatifs, transfrontaliers, à court, moyen et long termes, permanents et temporaires, positifs et négatifs du projet ;	
	Une description des incidences négatives notables attendues du projet sur l'environnement qui résultent de la vulnérabilité du projet à des risques d'accidents ou de catastrophes majeurs en rapport avec le projet concerné. Cette description comprend le cas échéant les mesures envisagées pour éviter ou réduire les incidences négatives notables de ces événements sur l'environnement et le détail de la préparation et de la réponse envisagée à ces situations d'urgence ;	
	Une description des solutions de substitution raisonnables qui ont été examinées par le maître d'ouvrage, en fonction du projet proposé et de ses caractéristiques spécifiques, et une indication des principales raisons du choix effectué, notamment une comparaison des incidences sur l'environnement et la santé humaine ;	
	<p>Les mesures prévues par le maître de l'ouvrage pour :</p> <ul style="list-style-type: none"> - éviter les effets négatifs notables du projet sur l'environnement ou la santé humaine et réduire les effets n'ayant pu être évités ; - compenser, lorsque cela est possible, les effets négatifs notables du projet sur l'environnement ou la santé humaine qui n'ont pu être ni évités ni suffisamment réduits. S'il n'est pas possible de compenser ces effets, le maître d'ouvrage justifie cette impossibilité. <p>La description de ces mesures doit être accompagnée de l'estimation des dépenses correspondantes, de l'exposé des effets attendus de ces mesures à l'égard des impacts du projet sur les éléments mentionnés au 5° de l'article R.122-5 du code de l'environnement ;</p>	
	Le cas échéant, les modalités de suivi des mesures d'évitement, de réduction et de compensation proposées ;	
	Une description des méthodes de prévision ou des éléments probants utilisés pour identifier et évaluer les incidences notables sur l'environnement ;	
	Les noms, qualités et qualifications du ou des experts qui ont préparé l'étude d'impact et les études ayant contribué à sa réalisation ;	
	Lorsque certains des éléments requis ci-dessus figurent dans l'étude de maîtrise des risques pour les installations nucléaires de base ou dans l'étude des dangers pour les installations classées pour la protection de l'environnement, il en est fait état dans l'étude d'impact.	
	<p>Pour les infrastructures de transport visées aux 5° à 9° du tableau annexé à l'article R. 122-2 du code de l'environnement, l'étude d'impact comprend, en outre :</p> <ul style="list-style-type: none"> - une analyse des conséquences prévisibles du projet sur le développement éventuel de l'urbanisation ; - une analyse des enjeux écologiques et des risques potentiels liés aux aménagements fonciers, agricoles et forestiers portant notamment sur la consommation des espaces agricoles, naturels ou forestiers induits par le projet, en fonction de l'ampleur des travaux prévisibles et de la sensibilité des milieux concernés ; - une analyse des coûts collectifs des pollutions et nuisances et des avantages induits pour la collectivité. Cette analyse comprendra les principaux résultats commentés de l'analyse socio-économique lorsqu'elle est requise par l'article L. 1511-2 du code des transports ; - une évaluation des consommations énergétiques résultant de l'exploitation du projet, notamment du fait des déplacements qu'elle entraîne ou permet d'éviter ; - une description des hypothèses de trafic, des conditions de circulation et des méthodes de calcul utilisées pour les 	

évaluer et en étudier les conséquences.	
Elle indique également les principes des mesures de protection contre les nuisances sonores qui seront mis en œuvre en application des dispositions des articles R. 571-44 à R. 571-52 du code de l'environnement.	
Pour les installations, ouvrages, travaux et aménagements relevant du titre Ier du livre II et faisant l'objet d'une évaluation environnementale, l'étude d'impact contient les éléments mentionnés au II de l'article R. 181-14 du code de l'environnement.	
Pour les projets soumis à une étude d'incidences en application des dispositions du chapitre IV du titre Ier du livre IV du code de l'environnement, le formulaire d'examen au cas par cas tient lieu d'évaluation des incidences Natura 2000 lorsqu'il permet d'établir l'absence d'incidence sur tout site Natura 2000. S'il apparaît après examen au cas par cas que le projet est susceptible d'avoir des incidences significatives sur un ou plusieurs sites Natura 2000 ou si le projet est soumis à évaluation des incidences systématique en application des dispositions précitées, le maître d'ouvrage fournit les éléments exigés par l'article R. 414-23. L'étude d'impact tient lieu d'évaluation des incidences Natura 2000 si elle contient les éléments exigés par l'article R. 414-23.	
Pour les installations classées pour la protection de l'environnement relevant du titre Ier du livre V du code de l'environnement et les installations nucléaires de base relevant du titre IX du même livre, le contenu de l'étude d'impact est précisé et complété en tant que de besoin conformément au II de l'article D. 181-15-2 et à l'article R.593-17.	
Pour les installations de stockage des déchets, l'étude d'impact indique les techniques envisageables destinées à permettre une éventuelle reprise des déchets dans le cas où aucune autre technique ne peut être mise en œuvre conformément aux dispositions de l'article L.541-25 du code de l'environnement. Lorsqu'il s'agit d'une demande d'autorisation unique de prélèvement déposée par un organisme unique de gestion collective, l'étude d'impact du projet comporte les éléments mentionnés à l'alinéa II. Du D.181-15-1 (cf. 2) VOLET 1). Pour les actions ou opérations d'aménagement devant faire l'objet d'une étude de faisabilité sur le potentiel de développement en énergies renouvelables de la zone en application de l'article L. 300-1 du code de l'urbanisme, l'étude d'impact comprend, en outre, les conclusions de cette étude et une description de la façon dont il en est tenu compte.	

Etude d'incidence :

P.J. n°5. - Si le projet n'est pas soumis à évaluation environnementale, le dossier comportera une étude d'incidence environnementale proportionnée à l'importance du projet et à son incidence prévisible sur l'environnement au regard des intérêts mentionnés à l'article L. 181-3 du code de l'environnement <i>[article R. 181-14 du code de l'environnement]</i> L'étude d'incidence environnementale comporte :	
	La description de l'état actuel du site sur lequel le projet doit être réalisé et de son environnement <i>[1° du I. de l'article R. 181-14 du code de l'environnement]</i> ;
	Les incidences directes et indirectes, temporaires et permanentes du projet, sur les intérêts mentionnés à l'article L. 181-3 du code de l'environnement, eu égard à ses caractéristiques et à la sensibilité de son environnement <i>[2° du I. de l'article R. 181-14 du code de l'environnement]</i> ;
	Les mesures envisagées pour éviter et réduire les effets négatifs notables du projet sur l'environnement et la santé, les compenser s'ils ne peuvent être évités ou réduits et, s'il n'est pas possible de les compenser la justification de cette impossibilité <i>[3° du I. de l'article R.181-14 du code de l'environnement]</i> ;
	Les mesures de suivi <i>[4° du I. de l'article 181-14 du code de l'environnement]</i> ;
	Les conditions de remise en état du site après exploitation <i>[5° du I. de l'article R. 181-14 du code de l'environnement]</i> ;
	Un résumé non technique <i>[6° du I. de l'article R. 181-14 du code de l'environnement]</i> ;
Lorsque le projet est susceptible d'affecter des intérêts mentionnés à l'article L. 211-1 du code de l'environnement, l'étude d'incidence environnementale : <i>[II. de l'article R. 181-14 du code de l'environnement]</i> :	
	- porte sur la ressource en eau, le milieu aquatique, l'écoulement, le niveau et la qualité des eaux, y compris de ruissellement, en tenant compte des variations saisonnières et climatiques. Elle précise les raisons pour lesquelles le projet a été retenu parmi les alternatives au regard de ces enjeux ;
	elle justifie, le cas échéant, de la compatibilité du projet avec :

	* le schéma directeur ou le schéma d'aménagement et de gestion des eaux,	
	* les dispositions du plan de gestion des risques d'inondation mentionné à l'article L. 566-7,	
	- elle justifie de la contribution du projet à la réalisation des objectifs mentionnés à l'article L. 211-1 ainsi que des objectifs de qualité des eaux prévus par l'article D. 211-10.	
	Lorsque le projet est susceptible d'affecter un ou des sites Natura 2000, l'étude d'incidence environnementale comporte l'évaluation au regard des objectifs de conservation de ces sites dont le contenu est défini à l'article R. 414-23 du code de l'environnement [II. de l'article R. 181-14 du code de l'environnement].	
	Lorsqu'il s'agit d'une demande d'autorisation unique de prélèvement déposée par un organisme unique de gestion collective, l'étude d'incidence du projet comporte les éléments mentionnés à l'alinéa II. du D.181-15-1 (cf. 2) VOLET 1).	

2) Pièces à joindre selon la nature ou la situation du projet :

VOLET 1/. LOI SUR L'EAU ET LES MILIEUX AQUATIQUES

P.J. n°9. - Une description du système de collecte des eaux usées, comprenant [1° du I. de l'article D. 181-15-1 du code de l'environnement] :

Pour les systèmes d'assainissement des eaux usées, la cartographie de l'agglomération d'assainissement concernée, faisant apparaître le nom des communes qui la constituent et la délimitation de son périmètre à l'échelle 1/25 000 [a] du 1° du I. de l'article D. 181-15-1 du code de l'environnement] ;

Une description de la zone desservie par le système de collecte, y compris les extensions de réseau prévues, ainsi que les raccordements d'eaux usées non domestiques existants [b] du 1° du I. de l'article D. 181-15-1 du code de l'environnement] ;

Le plan du système de collecte permettant de localiser les différents ouvrages et points de rejet au milieu récepteur, ainsi que leurs caractéristiques et leurs modalités de surveillance [c] du 1° du I. de l'article D. 181-15-1 du code de l'environnement] ;

Le diagnostic de fonctionnement du système de collecte, ainsi que les solutions mises en œuvre pour limiter la variation des charges et les apports d'eaux pluviales entrant dans le système d'assainissement ou l'installation d'assainissement non collectif, éviter tout rejet direct d'eaux usées non traitées dans le milieu récepteur, et réduire leur impact en situation inhabituelle [d] du 1° du I. de l'article D. 181-15-1 du code de l'environnement].

Une évaluation des volumes et flux de pollution actuels et prévisibles, à collecter et traiter, ainsi que leurs variations, notamment les variations saisonnières et celles dues à de fortes pluies, décomposés selon leur origine, domestique, non domestique ou liée aux eaux pluviales [e] du 1° du I. de l'article D. 181-15-1 du code de l'environnement]

Les zonages prévus à l'article L. 2224-10 du code général des collectivités territoriales, lorsqu'ils existent, et le calendrier de mise en œuvre ou d'évolution du système de collecte [f] du 1° du I. de l'article D. 181-15-1 du code de l'environnement]

L'évaluation des volumes et des flux de pollution des apports extérieurs amenés à la station de traitement autrement que par le réseau [g] du 1° du I. de l'article D. 181-15-1 du code de l'environnement]

P.J. n°10. Si le système d'assainissement collectif des eaux usées de l'agglomération d'assainissement ou l'installation d'assainissement non collectif comprend des déversoirs d'orage ou d'autres ouvrages de rejet au milieu :

Une évaluation des volumes et flux de pollution actuels et prévisibles, parvenant au déversoir, décomposés selon leur origine, domestique, non domestique ou liée aux eaux pluviales [a) du 2° du I. de l'article D. 181-15-1 du code de l'environnement] ;
Une détermination des conditions climatiques, notamment du niveau d'intensité pluviométrique, déclenchant un rejet dans l'environnement ainsi qu'une estimation de la fréquence des événements pluviométriques d'intensité supérieure ou égale à ce niveau [b) du 2° du I. de l'article D. 181-15-1 du code de l'environnement] ;
Une estimation des flux de pollution déversés dans le milieu récepteur en fonction des événements pluviométriques retenus au 2° et l'étude de leur impact [c) du 2° du I. de l'article D. 181-15-1 du code de l'environnement] ;

P.J. n°11. Une description des modalités de traitement des eaux collectées et des boues produites indiquant [3° du I. de l'article D. 181-15-1 du code de l'environnement] :
Les objectifs de traitement retenus compte tenu des obligations réglementaires et des objectifs de qualité des eaux réceptrices [a) du 3° du I. de l'article D. 181-15-1 du code de l'environnement] ;
Les conditions, notamment pluviométriques, dans lesquelles ces objectifs peuvent être garantis à tout moment [b) du 3° du I. de l'article D. 181-15-1 du code de l'environnement] ;
Les modalités de calcul du débit de référence et la capacité maximale journalière de traitement de la station de traitement des eaux usées pour laquelle les performances d'épuration peuvent être garanties hors périodes inhabituelles, pour les différentes formes de pollutions traitées, notamment pour la demande biochimique d'oxygène en cinq jours [c) du 3° du I. de l'article D. 181-15-1 du code de l'environnement] ;
La localisation de la station de traitement des eaux usées ou de l'installation d'assainissement non collectif, la justification de l'emplacement retenu au regard des zones à usage sensible et de la préservation des nuisances de voisinage et des risques sanitaires [d) du 3° du I. de l'article D. 181-15-1 du code de l'environnement] ;
Les points de rejet, les caractéristiques des milieux récepteurs et l'impact de ces rejets sur leur qualité [e) du 3° du I. de l'article D. 181-15-1 du code de l'environnement] ;
Le descriptif des filières de traitement des eaux usées et des boues issues de ce traitement [f) du 3° du I. de l'article D. 181-15-1 du code de l'environnement].
Le calendrier de mise en œuvre des ouvrages de traitement ou de réhabilitation des ouvrages existants [g) du 3° du I. de l'article D. 181-15-1 du code de l'environnement].
Les modalités prévues d'élimination des sous-produits issus de l'entretien du système de collecte des eaux usées et du fonctionnement du système d'assainissement ou de l'installation d'assainissement non collectif [h) du 3° du I. de l'article D. 181-15-1 du code de l'environnement].

Demande d'autorisation unique de prélèvement déposée par un organisme unique de gestion collective :

(Éléments devant figurer dans l'étude d'impact ou l'étude d'incidence)

1° Les informations concernant l'historique sur les cinq à dix dernières années des volumes prélevés, ainsi que toutes les informations de nature à justifier les besoins de prélèvements
2° Les informations disponibles sur les ouvrages de stockage pour l'irrigation, existants et envisagés, destinés à permettre la substitution des prélèvements en période de basses eaux par des prélèvements effectués en dehors de cette période ;
3° Un argumentaire justifiant que les volumes demandés sont compatibles avec le respect du bon fonctionnement des milieux. Lorsque l'étude d'évaluation des volumes prélevables mentionnés à l'article R. 211-21-1 a été réalisée, cet argumentaire est élaboré au vu de cette étude ;
4° Le cas échéant, le programme de mesures de retour à l'équilibre, mentionné au IV de l'article R. 214-31-2, issu d'une concertation territoriale.

Etudes de dangers :

Barrages de retenue et ouvrages assimilés :

P.J. n°16. - Une étude de dangers établie conformément à l'article R. 214-116 si l'ouvrage est de classe A ou B [3° du III. de l'article D. 181-15-1 du code de l'environnement] :

Une explicitation des risques pris en compte, le détail des mesures aptes à les réduire et une précision des risques résiduels une fois mises en œuvre les mesures précitées ; elle prend notamment en considération les risques liés aux crues, aux séismes, aux glissements de terrain, aux chutes de blocs et aux avalanches ainsi que les conséquences d'une rupture des ouvrages ; elle prend également en compte des événements de gravité moindre mais de probabilité plus importante tels les accidents et incidents liés à l'exploitation de l'aménagement. [II. de l'article R214-116 du code de l'environnement] ;

Un examen exhaustif de l'état des ouvrages, réalisé conformément à une procédure adaptée à la situation des ouvrages et de la retenue. L'étude évalue les conséquences des dégradations constatées sur la sécurité ;

Un résumé non technique présentant la probabilité, la cinétique et les zones d'effets des accidents potentiels ainsi qu'une cartographie des zones de risques significatifs ;

Lorsqu'il s'agit d'une construction ou de la reconstruction d'un barrage, une démonstration de la maîtrise des risques pour la sécurité publique au cours de chacune des phases du chantier.

Tout autre élément permettant de préciser le contenu de l'étude de dangers conformément à l'arrêté du 12 juin 2008 définissant le plan de l'étude de dangers des barrages et des digues et en précisant le contenu et aux notes d'interprétation disponibles à l'adresse suivante: <https://www.ecologie.gouv.fr/ouvrages-hydrauliques-barrages-et-digues>.

Système d'endiguement, aménagement hydraulique :

P.J. n°23. - Une étude de dangers dont le contenu est précisé à l'article R. 214-116 du code de l'environnement et portant sur la totalité des ouvrages composant le système d'endiguement ou l'aménagement hydraulique : [5° du IV. de l'article D. 181-15-1 du code de l'environnement] :

Pour un système d'endiguement [III. de l'article R214-116 du code de l'environnement]

Une présentation de la zone protégée sous une forme cartographique appropriée. L'étude de danger définit les crues des cours d'eau, les submersions marines et tout autre événement naturel dangereux contre lesquels le système apporte une protection. [III. de l'article R214-116 du code de l'environnement] ;

Un diagnostic approfondi de l'état des ouvrages ;

La prise en compte du comportement des éléments naturels situés entre des tronçons de digues ou à l'extrémité d'une digue ou d'un ouvrage composant le système ;

La justification que les ouvrages sont adaptés à la protection annoncée et qu'il en va de même de leur entretien et de leur surveillance ;

	L'indication des dangers encourus par les personnes en cas de crues ou submersions dépassant le niveau de protection assuré ainsi que les moyens du gestionnaire pour anticiper ces événements et, lorsque ceux-ci surviennent, alerter les autorités compétentes pour intervenir et les informer pour contribuer à l'efficacité de leur intervention ;
	Un résumé non technique de l'étude de danger qui décrit succinctement les événements contre lesquels le système apporte une protection, précise le cas échéant les limites de cette protection et présente la cartographie de la zone protégée ;
	Tout autre élément permettant de préciser le contenu de l'étude de danger conformément à l'arrêté du 7 avril 2017 définissant le plan de l'étude de dangers des digues organisées en système d'endiguement et des autres ouvrages conçus ou aménagés en vue de prévenir les inondations et les submersions et aux notes d'interprétation disponibles à l'adresse suivante: https://www.ecologie.gouv.fr/ouvrages-hydrauliques-barrages-et-digues .

Pour un aménagement hydraulique [IV. de l'article R214-116 du code de l'environnement]

	Une quantification de la capacité de l'aménagement hydraulique à réduire l'effet des crues des cours d'eau, des submersions marines et de tout autre événement hydraulique naturel dangereux, tels les ruissellements, à l'aval immédiat de celui-ci. Elle précise les cas où cette capacité varie en fonction de conditions d'exploitation prédéfinies
	Une précision des territoires du ressort de l'autorité désignée au II de l'article R. 562-12 qui bénéficient de manière notable des effets de l'aménagement hydraulique.
	La justification que les ouvrages qui composent l'aménagement hydraulique sont adaptés au niveau de protection défini en application de l'article R. 214-119-1 et qu'il en va de même de leur entretien et de leur surveillance.
	L'indication des dangers encourus par les personnes en cas de crues ou submersions ou de tout autre événement naturel dangereux dépassant le niveau de protection, ainsi que les moyens du gestionnaire pour anticiper ces événements et, lorsque ceux-ci surviennent, alerter les autorités compétentes pour intervenir et les informer pour contribuer à l'efficacité de leur intervention.
	Un résumé non technique de l'ensemble de ces éléments.
	Tout autre élément permettant de préciser le contenu de l'étude de danger conformément à l'arrêté du 7 avril 2017 définissant le plan de l'étude de dangers des digues organisées en système d'endiguement et des autres ouvrages conçus ou aménagés en vue de prévenir les inondations et les submersions et aux notes d'interprétation disponibles à l'adresse suivante: https://www.ecologie.gouv.fr/ouvrages-hydrauliques-barrages-et-digues .

Installations utilisant de l'énergie hydraulique :

P.J. n°33. - Une étude de dangers dont le contenu est précisé à l'article R. 214-116 du code de l'environnement , si le projet du pétitionnaire prévoit une ou plusieurs conduites forcées de classe A, B et C ainsi que, dans les conditions précisées par arrêté du ministre chargé de l'environnement et sur décision du préfet, celles de classe D lorsque leur potentiel de danger est accru du fait des caractéristiques de leur environnement proche. [5° du VI. de l'article D. 181-15-1 du code de l'environnement]

Une explicitation des risques pris en compte, le détail des mesures aptes à les réduire et une précision des risques résiduels une fois mises en œuvre les mesures précitées ; elle prend notamment en considération les risques liés aux crues, aux séismes, aux glissements de terrain, aux chutes de blocs et aux avalanches ainsi que les conséquences d'une rupture des ouvrages ; elle prend également en compte des événements de gravité moindre mais de probabilité plus importante tels les accidents et incidents liés à l'exploitation de l'aménagement. [I. de l'article R214-116 du code de l'environnement] ;

Un examen exhaustif de l'état des ouvrages, réalisé conformément à une procédure adaptée à la situation des ouvrages et de la retenue. L'étude évalue les conséquences des dégradations constatées sur la sécurité ;

Un résumé non technique présentant la probabilité, la cinétique et les zones d'effets des accidents potentiels ;	
Une cartographie des zones de risques significatifs ;	
Nota : Une étude de dangers simplifiée peut être établie pour les conduites forcées de classe C et D, s'il apparaît au responsable de l'ouvrage que les risques qu'elles comportent pour les personnes et les biens situés dans son voisinage en cas d'accident sont faibles. Toutefois, si cette étude simplifiée ne permet pas de démontrer que la conduite forcée présente des garanties de sécurité suffisantes, une étude de dangers doit être réalisée selon les modalités prévues au II.	
Tout autre élément permettant de préciser le contenu de l'étude de dangers conformément à l'arrêté du 21 janvier 2022 précisant le contenu des études de dangers des conduites forcées et des barrages et aux notes d'interprétation disponibles à l'adresse suivante: https://www.ecologie.gouv.fr/ouvrages-hydrauliques-barrages-et-digues	

Déclaration d'intérêt général :

P.J. n°36. - Un mémoire explicatif présentant de façon détaillée [2° du I. de l'article R. 214-99 du code de l'environnement] :	
Une estimation des investissements par catégorie de travaux, d'ouvrages ou d'installations [a) du 2° du I. de l'article R214-99 du code de l'environnement] ;	
Les modalités d'entretien ou d'exploitation des ouvrages, des installations ou du milieu qui doivent faire l'objet des travaux ainsi qu'une estimation des dépenses correspondantes [b) du 2° du I. de l'article R. 214-99 du code de l'environnement] ;	
Un calendrier prévisionnel de réalisation des travaux et d'entretien des ouvrages, des installations ou du milieu qui doit faire l'objet des travaux.	

- INSTALLATIONS CLASSÉES POUR LA PROTECTION DE L'ENVIRONNEMENT (ICPE)

P.J. n°49. - L'étude de dangers ⁷ mentionnée à l'article L. 181-25 et définie au III. de l'article D. 181-15-2 doit être en relation avec l'importance des risques engendrés par l'installation, compte tenu de son environnement et de la vulnérabilité des intérêts mentionnés à l'article L.181-3 du code de l'environnement [III de l'article D. 181-15-2 du code de l'environnement] :	
Une explication des risques auxquels l'installation peut exposer, directement ou indirectement, les intérêts mentionnés à l'article L.511-1 en cas d'accident, que la cause soit interne ou externe à l'installation [article L.181-25 du code de l'environnement] ;	
Une analyse de risques qui prend en compte la probabilité d'occurrence, la cinétique et la gravité des accidents potentiels selon une méthodologie qu'elle explicite [article L.181-25 du code de l'environnement] ;	

⁷ Les dispositions de l'article D.181-15-2 prévoient notamment que : « Le ministre chargé des installations classées peut préciser les critères techniques et méthodologiques à prendre en compte pour l'établissement de l'étude de dangers, par arrêté pris dans les formes prévues à l'article L. 512-5.

Pour certaines catégories d'installations impliquant l'utilisation, la fabrication ou le stockage de substances dangereuses, le ministre chargé des installations classées peut préciser, par arrêté pris en application de l'article L. 512-5, le contenu de l'étude de dangers portant, notamment, sur les mesures d'organisation et de gestion propres à réduire la probabilité et les effets d'un accident majeur. »

	<p>Une définition et une justification des mesures propres à réduire la probabilité et les effets de ces accidents [article L.181-25 du code de l'environnement] ;</p>
	<p>Une justification que le projet permet d'atteindre, dans des conditions économiquement acceptables, un niveau de risque aussi bas que possible, compte tenu de l'état des connaissances et des pratiques et de la vulnérabilité de l'environnement de l'installation [III de l'article D.181-15-2 du code de l'environnement] ;</p>
	<p>La nature et l'organisation des moyens de secours dont le pétitionnaire dispose ou dont il s'est assuré le concours en vue de combattre les effets d'un éventuel sinistre [III de l'article D.181-15-2 du code de l'environnement] ;</p>
	<p>Un résumé non technique explicitant la probabilité et la cinétique des accidents potentiels, ainsi qu'une cartographie agrégée par type d'effet des zones de risques significatifs [III de l'article D.181-15-2 du code de l'environnement] ;</p>
	<p>Établissement SEVESO : Pour les installations susceptibles de créer des accidents majeurs impliquant des substances dangereuses, l'étude de dangers doit [article R.515-90 du code de l'environnement] :</p>
	<p>- justifier que l'exploitant met en œuvre les mesures de maîtrise des risques internes à l'établissement dans des conditions économiques acceptables, c'est-à-dire celles dont le coût n'est pas disproportionné par rapport aux bénéfices attendus, soit pour la sécurité globale de l'installation, soit pour la protection des intérêts mentionnés à l'article L. 511-1 ;</p>
	<p>- démontrer qu'une politique de prévention des accidents majeurs telle que mentionnée à l'article L. 515-33 est mise en œuvre de façon appropriée ;</p>
	<p>Établissement SEVESO seuil haut : Pour les installations présentant des dangers particulièrement importants pour la sécurité et la santé des populations voisines et pour l'environnement, l'étude de dangers :</p>
	<p>- démontre qu'a été établi un plan d'opération interne et qu'a été mis en œuvre un système de gestion de la sécurité de façon appropriée [I de l'article R.515-98 du code de l'environnement] ;</p>
	<p>- est accompagnée d'un résumé non technique qui comprend au moins des informations générales sur les risques liés aux accidents majeurs et sur les effets potentiels sur la santé publique et l'environnement en cas d'accident majeur [II de l'article R.515-98 du code de l'environnement] ;</p>
	<p>- dans le cas des installations figurant sur la liste prévue à l'article L. 515-8, le pétitionnaire doit fournir les éléments indispensables pour l'élaboration par les autorités publiques d'un plan particulier d'intervention [III de l'article D.181-15-2 du code de l'environnement].</p>

Installation IED :

<p>P.J. n°57. - Le contenu de l'étude d'impact portant sur les meilleures techniques disponibles <i>présentant [I de l'article R. 515-59 du code de l'environnement]</i> :</p>

	<p>La description des mesures prévues pour l'application des meilleures techniques disponibles prévue à l'article L. 515-28. Cette description complète la description des mesures réductrices et compensatoires mentionnées au 2° du II à l'article R. 512-8.</p> <p>Cette description comprend une comparaison⁸ du fonctionnement de l'installation avec :</p>	
	<p>- les meilleures techniques disponibles décrites dans les conclusions sur les meilleures techniques disponibles mentionnées à l'article L. 515-28 et au I de l'article R. 515-62 ;</p>	
	<p>- les meilleures techniques disponibles figurant au sein des documents de référence sur les meilleures techniques disponibles adoptés par la Commission européenne avant le 7 janvier 2013 mentionnés à l'article R. 515-64 en l'absence de conclusions sur les meilleures techniques disponibles mentionnées au I de l'article R. 515-62.</p>	
	<p>- L'évaluation prévue à l'article R. 515-68 lorsque l'exploitant demande à bénéficier de cet article ;</p>	
	<p>- Le rapport de base mentionné à l'article L. 515-30 lorsque l'activité implique l'utilisation, la production ou le rejet de substances ou de mélanges dangereux pertinents mentionnés à l'article 3 du règlement (CE) n° 1272/2008 du 16 décembre 2008 relatif à la classification, à l'étiquetage et à l'emballage des substances et des mélanges, et un risque de contamination du sol et des eaux souterraines sur le site de l'exploitation⁹.</p> <p>Ce rapport contient les informations nécessaires pour comparer l'état de pollution du sol et des eaux souterraines avec l'état du site d'exploitation lors de la mise à l'arrêt définitif de l'installation et contient au minimum :</p>	
	<p>- des informations relatives à l'utilisation actuelle et, si elles existent, aux utilisations précédentes du site ;</p>	
	<p>- des informations disponibles sur les mesures de pollution du sol et des eaux souterraines à l'époque de l'établissement du rapport ou, à défaut, de nouvelles mesures de cette pollution eu égard à l'éventualité d'une telle pollution par les substances ou mélanges mentionnés à la pièce jointe n°57.3.</p>	

Garanties financières :

<p>P.J. n°61. - Lorsque le dossier est déposé dans le cadre d'une demande de modification substantielle en application de l'article L. 181-14, l'état de pollution des sols prévu à l'article L. 512-18 du code de l'environnement [1^{er} alinéa du 6° du I. de l'article D. 181-15-2 du code de l'environnement].</p>	
<p>Lorsque cet état de pollution des sols met en évidence une pollution présentant des dangers ou inconvénients pour la santé, la sécurité, la salubrité publiques ou de nature à porter atteinte aux autres intérêts mentionnés à l'article L. 511-1 du code de l'environnement, le pétitionnaire propose [6° du I. de l'article D. 181-15-2 du code de l'environnement] :</p>	
<p>- Soit les mesures de nature à éviter, réduire ou compenser cette pollution ainsi que le calendrier correspondant qu'il entend mettre en œuvre pour appliquer ces mesures ;</p>	

⁸ Cette comparaison positionne les niveaux des rejets par rapport aux niveaux d'émission associés aux meilleures techniques disponibles figurant dans les conclusions sur les MTD et les Brefs (documents de référence sur les meilleures techniques disponibles adoptés par la Commission européenne avant le 7 janvier 2013)

Alinéas 6 et 7 du 1° du I de l'article R.515-59 : « Si l'exploitant souhaite que les prescriptions de l'autorisation soient fixées sur la base d'une meilleure technique disponible qui n'est décrite dans aucune des conclusions sur les meilleures techniques disponibles applicables, cette description est complétée par une proposition de meilleure technique disponible et par une justification de cette proposition en accordant une attention particulière aux critères fixés par l'arrêté du ministre chargé des installations classées prévu aux articles R. 515-62 et R. 515-63.

Lorsque l'activité ou le type de procédé de production utilisé n'est couvert par aucune des conclusions sur les meilleures techniques disponibles ou si ces conclusions ne prennent pas en considération toutes les incidences possibles de l'activité ou du procédé utilisé sur l'environnement, cette description propose une meilleure technique disponible et une justification de cette proposition en accordant une attention particulière aux critères fixés par l'arrêté du ministre chargé des installations classées prévu aux articles R. 515-62 et R. 515-63. »

⁹ Un arrêté du ministre chargé des installations classées précise les conditions d'application du présent 3° et le contenu de ce rapport

- Soit le programme des études nécessaires à la définition de telles mesures.

Installation terrestre de production d'électricité à partir de l'énergie mécanique du vent :

P.J. n°66. - Lorsque l'autorisation environnementale tient lieu d'autorisation prévue par les articles L. 621-32 et L. 632-1 du code du patrimoine [c) du 12° du I. de l'article D. 181-15-2 du code de l'environnement] :

- Une notice de présentation des travaux envisagés indiquant les matériaux utilisés et les modes d'exécution des travaux ;
- Le plan de situation du projet, mentionné à l'article R. 181-13, qui précise le périmètre du site patrimonial remarquable ou des abords de monuments historiques ;
- Un plan de masse faisant apparaître les constructions, les clôtures et les éléments paysagers existants et projetés ;
- Deux documents photographiques permettant de situer le terrain respectivement dans l'environnement proche et le paysage lointain ;
- Des montages larges photographiques ou des dessins permettant d'évaluer dans de bonnes conditions les effets du projet sur le paysage en le situant notamment par rapport à son environnement immédiat et au périmètre du site patrimonial remarquable ou des abords de monuments historiques.

- DOSSIER ÉNERGIE

P.J. n°105. - Une description des caractéristiques du projet comportant notamment les éléments suivants [article D. 181-15-8 du code de l'environnement] :

- la capacité de production du projet ;
- les techniques utilisées ;
- les rendements énergétiques.

**Annexe II : Renseignements à fournir dans le cadre
d'une demande d'autorisation environnementale for-
mulée par plusieurs pétitionnaires**

Pour une demande d'autorisation environnementale formulée par plusieurs pétitionnaires, vous trouverez ci-dessous des cadres supplémentaires :

Identification du demandeur (remplir le 3.1.a pour un particulier, remplir le 3.1.b pour une entreprise)

3.1.a Personne physique (vous êtes un particulier) :

Madame ☐ Monsieur ☐

Nom, prénom

Lieu de naissance Date de naissance

Pays

3.1.b Personne morale (vous êtes une entreprise)

Dénomination Raison sociale

N° SIRET Forme juridique

Le nom de la personne, physique ou morale, qui exerce une activité soumise à la réglementation relative aux ICPE est une information regardée comme nécessaire à l'information du public, publié sans anonymisation en application des dispositions du 3° de l'article D312-1-3 du code des relations entre le public et l'administration.

Toutefois, si sa publication fait craindre des représailles ou est susceptible de porter atteinte à la sécurité publique ou à la sécurité des personnes, l'exploitant personne physique peut demander que la donnée ne soit pas mise en ligne au titre de l'application du d) de l'article L. 311-5 du code des relations entre le public et l'administration :

Dans l'hypothèse où ces données seraient mises en ligne, je souhaite, en tant que personne physique, qu'elles soient anonymisées : ☐

3.2 Adresse

N° voie Type de voie Nom de voie

Lieu-dit ou BP

Code postal Localité

Si le demandeur habite à l'étranger ☐ Pays Province/Région

N° de téléphone Adresse électronique

3.3 Référent en charge du dossier représentant le pétitionnaire

Madame ☐ Monsieur ☐

Cocher la case si coordonnées identiques que celles du pétitionnaire (3.1)

☐

Nom, prénom Raison sociale

Service Fonction

Adresse

N° voie Type de voie Nom de voie

Lieu-dit ou BP

Code postal Localité

N° de téléphone Adresse électronique

Identification du demandeur (remplir le 3.1.a pour un particulier, remplir le 3.1.b pour une entreprise)**3.1.a Personne physique (vous êtes un particulier) :**Madame ☐ Monsieur ☐

Nom, prénom

Date de
naissance

Lieu de naissance

Pays

3.1.b Personne morale (vous êtes une entreprise)

Dénomination

Raison sociale

N° SIRET

Forme juridique

Le nom de la personne, physique ou morale, qui exerce une activité soumise à la réglementation relative aux ICPE est une information regardée comme nécessaire à l'information du public, publié sans anonymisation en application des dispositions du 3° de l'article D312-1-3 du code des relations entre le public et l'administration.

Toutefois, si sa publication fait craindre des représailles ou est susceptible de porter atteinte à la sécurité publique ou à la sécurité des personnes, l'exploitant personne physique peut demander que la donnée ne soit pas mise en ligne au titre de l'application du d) de l'article L. 311-5 du code des relations entre le public et l'administration :

Dans l'hypothèse où ces données seraient mises en ligne, je souhaite, en tant que personne physique, qu'elles soient anonymisées : ☐

3.2 Adresse

N° voie

Type de voie

Nom de voie

Lieu-dit ou BP

Code postal

Localité

Si le demandeur habite à
l'étranger

Pays

Province/Région

N° de téléphone

Adresse électronique

3.3 Référent en charge du dossier représentant le pétitionnaireMadame ☐ Monsieur ☐

Cocher la case si coordonnées identiques que celles du pétitionnaire (3.1)

Nom, prénom

Raison sociale

Service

Fonction

Adresse

N° voie

Type de voie

Nom de voie

Lieu-dit ou BP

Code postal

Localité

N° de téléphone

Adresse électronique

Identification du demandeur (remplir le 3.1.a pour un particulier, remplir le 3.1.b pour une entreprise)

3.1.a Personne physique (vous êtes un particulier) :

Madame ☐ Monsieur ☐

Nom, prénom

Lieu de naissance Date de naissance

Pays

3.1.b Personne morale (vous êtes une entreprise)

Dénomination Raison sociale

N° SIRET Forme juridique

Le nom de la personne, physique ou morale, qui exerce une activité soumise à la réglementation relative aux ICPE est une information regardée comme nécessaire à l'information du public, publié sans anonymisation en application des dispositions du 3° de l'article D312-1-3 du code des relations entre le public et l'administration.

Toutefois, si sa publication fait craindre des représailles ou est susceptible de porter atteinte à la sécurité publique ou à la sécurité des personnes, l'exploitant personne physique peut demander que la donnée ne soit pas mise en ligne au titre de l'application du d) de l'article L. 311-5 du code des relations entre le public et l'administration :

Dans l'hypothèse où ces données seraient mises en ligne, je souhaite, en tant que personne physique, qu'elles soient anonymisées : ☐

3.2 Adresse

N° voie Type de voie Nom de voie

Lieu-dit ou BP

Code postal Localité

Si le demandeur habite à l'étranger Pays Province/Région

N° de téléphone Adresse électronique

3.3 Référent en charge du dossier représentant le pétitionnaire

Madame ☐ Monsieur ☐

Cocher la case si coordonnées identiques que celles du pétitionnaire (3.1)

☐

Nom, prénom Raison sociale

Service Fonction

Adresse

N° voie Type de voie Nom de voie

Lieu-dit ou BP

Code postal Localité

N° de téléphone Adresse électronique

Identification du demandeur (remplir le 3.1.a pour un particulier, remplir le 3.1.b pour une entreprise)**3.1.a Personne physique (vous êtes un particulier) :**

Madame

☐

Monsieur

☐

Nom, prénom

Date de
naissance

Lieu de naissance

Pays

3.1.b Personne morale (vous êtes une entreprise)

Dénomination

Raison sociale

N° SIRET

Forme juridique

Le nom de la personne, physique ou morale, qui exerce une activité soumise à la réglementation relative aux ICPE est une information regardée comme nécessaire à l'information du public, publié sans anonymisation en application des dispositions du 3° de l'article D312-1-3 du code des relations entre le public et l'administration.

Toutefois, si sa publication fait craindre des représailles ou est susceptible de porter atteinte à la sécurité publique ou à la sécurité des personnes, l'exploitant personne physique peut demander que la donnée ne soit pas mise en ligne au titre de l'application du d) de l'article L. 311-5 du code des relations entre le public et l'administration :

Dans l'hypothèse où ces données seraient mises en ligne, je souhaite, en tant que personne physique, qu'elles soient anonymisées :

☐**3.2 Adresse**

N° voie

Type de voie

Nom de voie

Lieu-dit ou BP

Code postal

Localité

Si le demandeur habite à
l'étranger

Pays

Province/Région

N° de téléphone

Adresse électronique

3.3 Référent en charge du dossier représentant le pétitionnaire

Madame

☐

Monsieur

☐

Cocher la case si coordonnées identiques que celles du pétitionnaire (3.1)

☐

Nom, prénom

Raison sociale

Service

Fonction

Adresse

N° voie

Type de voie

Nom de voie

Lieu-dit ou BP

Code postal

Localité

N° de téléphone

Adresse électronique

1.4 Situation géographique du projet P.J. n°1

Le prélèvement et le rejet seront effectués au droit de la mairie de Mont-de-Marsan où l'eau de la source est accessible au sous-sol de la mairie (sous la place).

Les figures suivantes rappellent les coordonnées géographiques et cadastrales du projet de forage (Tableau 1, Figure 1, Figure 2 et Figure 3) :

Tableau 1 : Localisation de l'implantation du futur ouvrage

Département	Landes (40)
Commune	Mont-de-Marsan
Section cadastrale	AB
Parcelle cadastrale	0307
Coordonnées géographiques (Lambert 93)	X = 418 764 m
	Y = 6 316 479 m
Altitude (m)	40,9 m

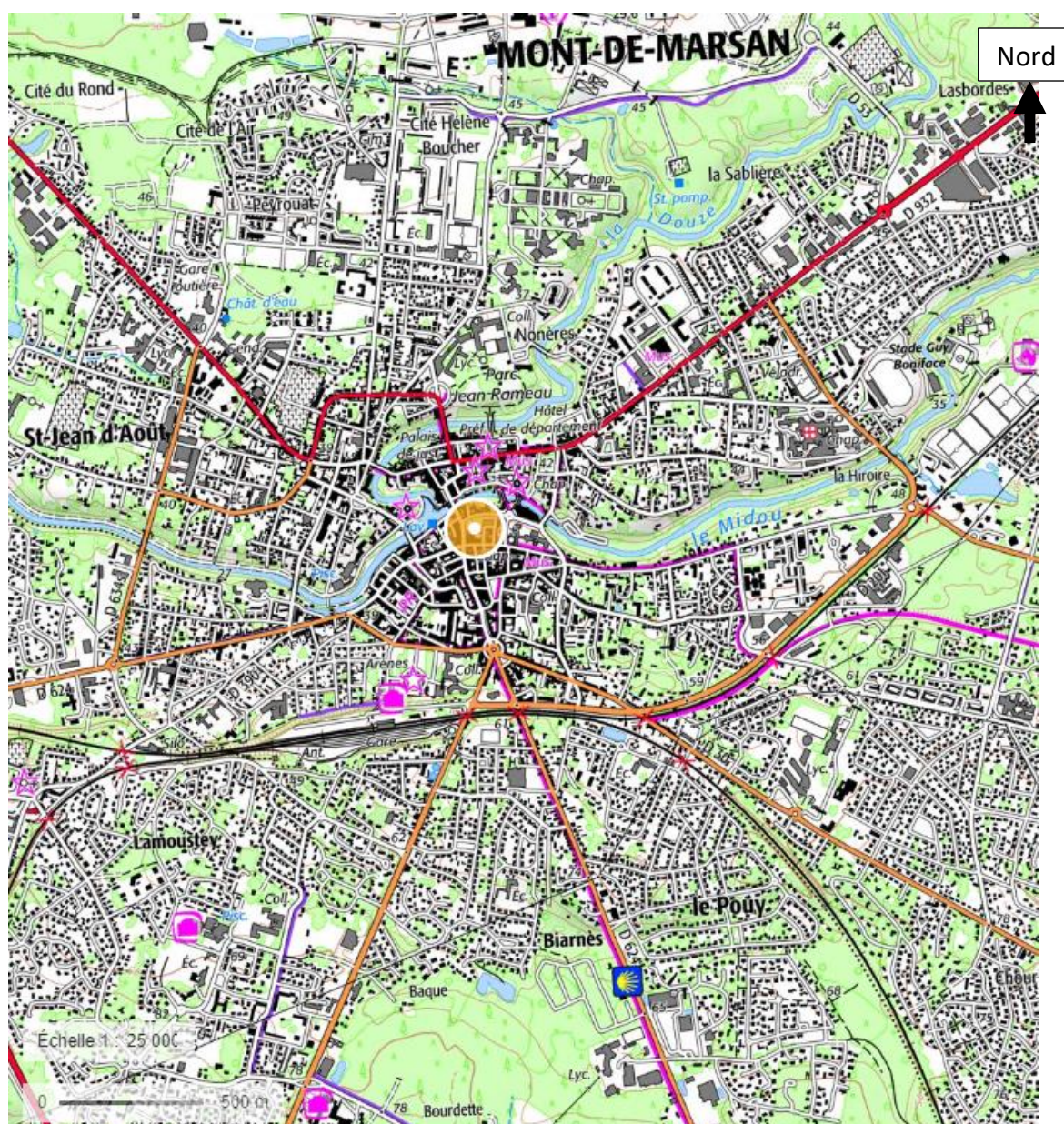

Figure 1 : Localisation du projet de mise en place d'un échangeur géothermique ouvert sur fond IGN (échelle
 1/25 000 - source : Géoportail)

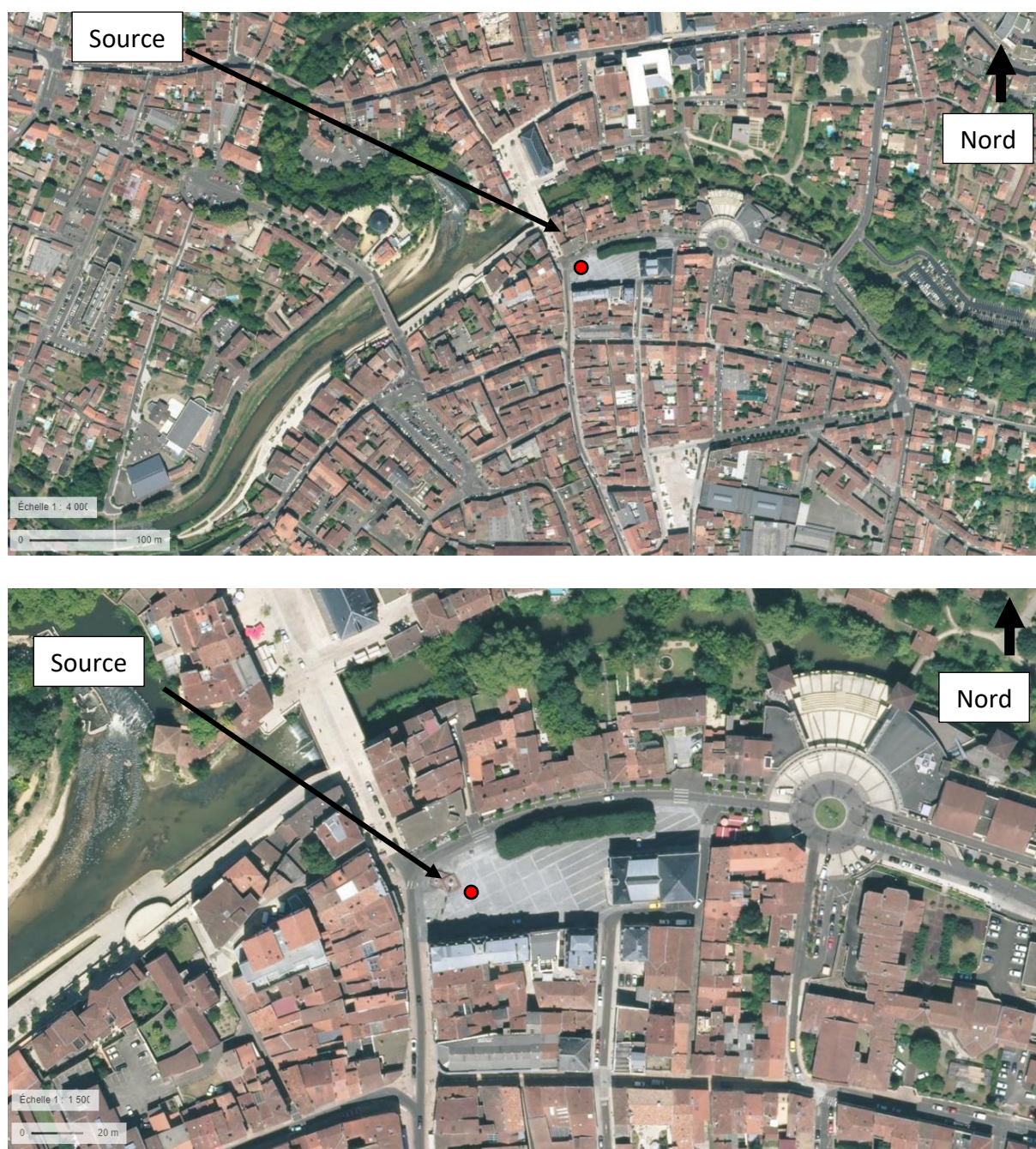

Figure 2 : Localisation du projet en vue aérienne (échelle 1/4 000 et 1/1 500 – Source : Géoportail)

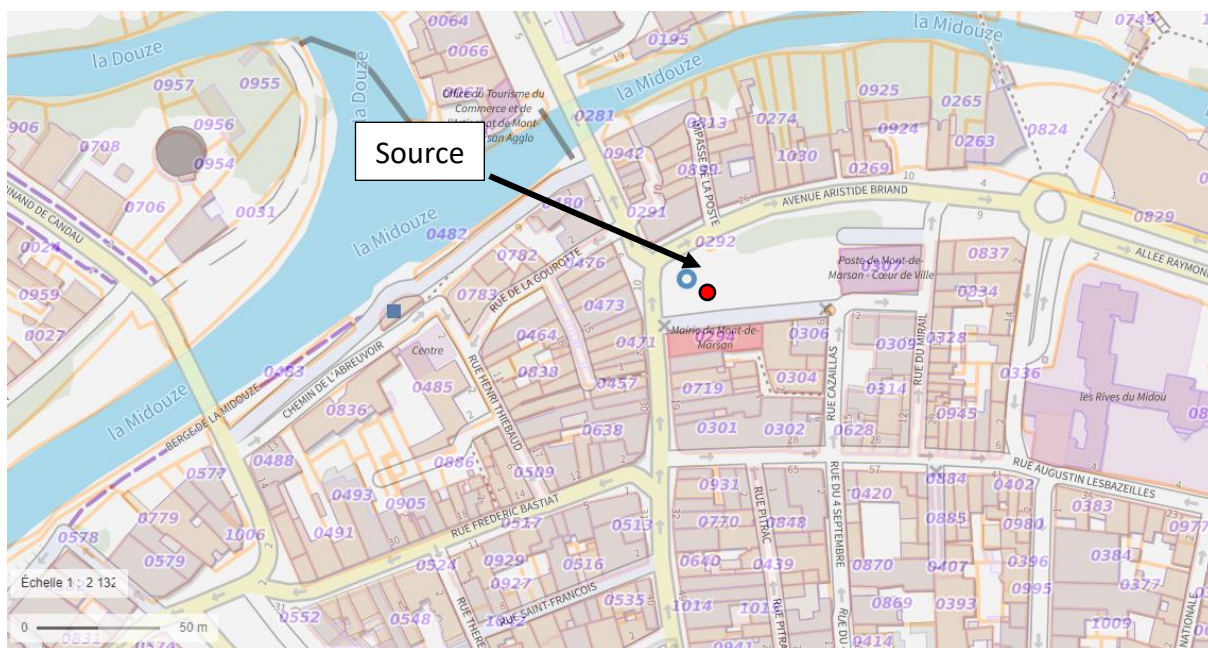

Figure 3 : Localisation du projet sur fond cadastral (source : cadastre.gouv)

1.5 Maîtrise foncière du terrain P.J. n°3

Le projet est situé sous l'Hôtel de Ville. La Ville de Mont-de-Marsan a la maîtrise foncière de l'Hôtel de Ville et des galeries sous-jacentes.

Année maj : 2021

Date d'édition : 05/08/2022

Département : 40 - LANDES

RELEVÉ DE PROPRIÉTÉ

Commune : 192 - MONT-DE-MARSAN

Numéro communal : +00029

Propriétaire(s)

Proprietaire PBBBBK - Commune et commune nouvelle COMMUNE DE MONT DE MARSAN HOTEL DE VILLE 0000 PL GAL LECLERC 40000 MONT-DE-MARSAN

Propriété(s) non bâtie(s)

DESIGNATION DES PROPRIETES						EVALUATION												
ORT. N° PARCELLE SEC. PLAN. CP			CODE VOIE	NATURE ET NOM DE VOIE OU DE LIEU DIT	Parc Prim	CONTENANCE Ha a Ca	Référence Lot	S TAR	SUF	Groupe SS Gr.	Nature Cult Spé	Classe	Revenu Cadastral	Exonération				
AB 294			0932	PLGAL LECLERC		3 75		A		S								
HA A CA		REV IMPOSABLE		CO		R EXO												
3 75				R IMP		0,00 EUR		MAJ TC										
								0,00 EUR										

Extrait de plan Cadastral

Mont-de-Marsan Agglomération

Edité le : 05/08/2022 à 09:32

source : www.clicmap.fr

Informations

Adresse : 2 PL GAL LECLERC (MONT-DE-MARSAN)

Parcelles : AB0294

Surfaces : 375 m²



Echelle : 1:2000

1.6 Classement du projet dans la nomenclature

La procédure relative à la Loi sur l'Eau et les Milieux Aquatiques est régie par les articles L.214-1 à L.214-8 du Code de l'environnement.

Elle vise à éviter des atteintes aux ressources en eau, aux zones inondables ainsi qu'aux personnes, aux biens et à l'environnement du fait de la construction ou de la réalisation d'Installations, Ouvrages, Travaux et Activités (IOTA) ne relevant pas du régime des Installation(s) Classée(s) pour la Protection de l'Environnement (ICPE).

Cette procédure doit permettre d'apprécier les effets du projet sur la ressource en eau (eaux souterraines et superficielles, faune et flore inféodées aux milieux aquatiques, zones humides) et de définir les dispositions à mettre en œuvre pour remédier aux incidences constatées. Le dossier se rapportant à cette procédure traite donc de l'ensemble des IOTA.

Les IOTA relèvent d'un régime d'autorisation ou de simple déclaration en fonction des rubriques de la nomenclature annexée à l'article R.214-1 du Code de l'environnement.

Le projet de création d'un captage est soumis à autorisation au titre des rubriques 1.1.2.0, 1.3.1.0 et 2.2.1.0 de la nomenclature annexée à l'article R.214-1 du Code de l'Environnement.

Tableau 2 : Rubrique de la nomenclature annexée à l'article R.214-1 du Code de l'Environnement

Rubrique		Régime
1.1.2.0	Prélèvements permanents ou temporaires issus d'un forage, puits ou ouvrage souterrain dans un système aquifère, à l'exclusion de nappes d'accompagnement de cours d'eau, par pompage, drainage, dérivation ou tout autre procédé, le volume total prélevé étant : 1° Supérieur ou égal à 200 000 m ³ /an	Autorisation
1.3.1.0	A l'exception des prélèvements faisant l'objet d'une convention avec l'attributaire du débit affecté prévu par l'article L. 214-9, ouvrages, installations, travaux permettant un prélèvement total d'eau dans une zone où des mesures permanentes de répartition quantitative instituées, notamment au titre de l'article L. 211-2, ont prévu l'abaissement des seuils : 1° Capacité supérieure ou égale à 8m ³ /h	Autorisation
2.2.1.0	Rejet dans les eaux douces superficielles susceptible de modifier le régime des eaux, à l'exclusion des rejets mentionnés à la rubrique 2.1.5.0 ainsi que des rejets des ouvrages mentionnés à la rubrique 2.1.1.0, la capacité totale de rejet de l'ouvrage étant supérieure à 2 000 m ³ /j ou à 5 % du débit moyen interannuel du cours d'eau.	Déclaration

1.7 Procédure cas par cas P.J. n°6

Une demande d'examen au cas par cas préalable a été réalisée et déposée le 02 mars 2022 pour la présente étude. L'examen de la demande a conclu que le projet n'était pas soumis à étude d'impact (avis du 11 avril 2022, Annexe 1).

2 Présentation du projet

2.1 Description de l'infrastructure actuelle P.J. n°2

Sous la place de l'Hôtel de Ville de Mont-de-Marsan, des griffons d'une source sont canalisés puis évacués dans une canalisation vers le Midou situé à 150 m au nord de la source. Le milieu est anthropisé, les griffons sont situés dans les galeries du sous-sol de l'Hôtel de ville. L'eau des griffons provient des formations du Miocène moyen.



Figure 4 : Localisation des prises de vues du 14/09/2021 par rapport à la source



Figure 5 : Photo 2 de la galerie souterraine sous la place de l'Hôtel de Ville du 14/09/2021



Figure 6 : Photo 3 zoom sur l'eau du griffon du 14/09/2021

2.2 Caractéristiques du captage

Le captage correspondra à un échangeur ouvert en inox de qualité alimentaire. Un débit de 40 m³/h sera capté au droit du griffon (Figure 6). L'eau sera conduite vers l'échangeur de la PAC. L'eau sera ensuite rejetée en aval du captage avec un delta de température de +/- 5°C.

Le schéma ci-dessous permet de mieux comprendre l'agencement du projet (Figure 7).

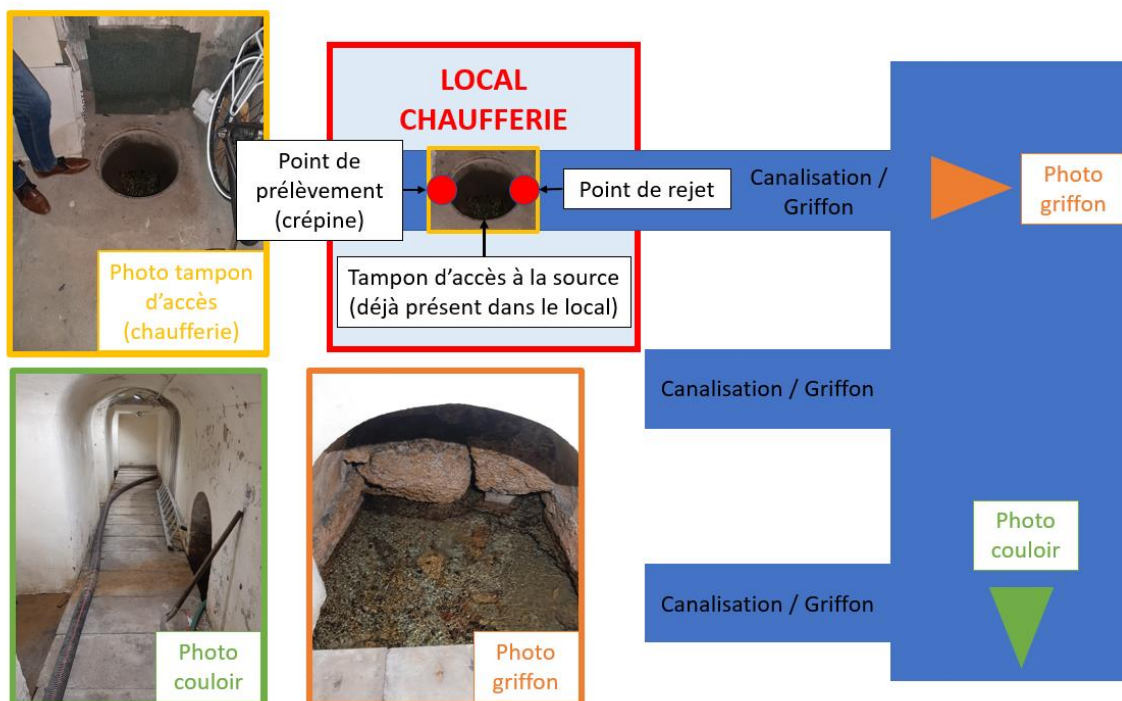

Figure 7 : Schéma de l'agencement du projet

2.3 Description du rejet

Le rejet s'effectuera immédiatement dans la canalisation qui sert actuellement d'exutoire à la source vers le Midou. L'eau est réinjectée dans le milieu à un débit égal au débit de pompage ($40 \text{ m}^3/\text{h}$) donc sans préjudice sur la quantité et avec pour seule modification la température (delta de température de $\pm 5^\circ\text{C}$).

3 Etude d'incidence : état initial P.J n°5 (1/2)

3.1 Contexte géologique

La ville de Mont-de-Marsan est localisée de part et d'autre de deux cours d'eau, le Midou et la Douze. Ce contexte fluvial a permis le dépôt contemporain de formations alluviales constituées de sables et de graviers plus ou moins argileux qui s'étendent sur un vaste secteur (Figure 8).

La Midouze traverse la Ville de Mont-de-Marsan. Les dépôts le long de cette dernière sont des dépôts alluvionnaires récents (Plio-Quaternaire), qui se sont déposés en discordance sur les terrains miocènes.

Les formations du Miocène moyen (Langhien-Serravallien) affleurent localement proche des berges de la Midouze (Figure 8). De part et d'autre des dépôts alluviaux, les formations du Miocène supérieur affleurent. Il s'agit de formations sableuses ocre (Sables Fauves).

Au droit du site, la succession sédimentaire est la suivante (de haut en bas) :

- les graviers, sables grossiers et argileux du **Plio-Quaternaire, alluvions de la Midouze** ;
- Les faluns, grès et sables du Langhien-Serravallien (**Miocène moyen**),



Figure 8 : Carte géologique de Mont-de-Marsan n°951 au 1/50 000^e (source : Infoterre)

3.2 Contexte hydrogéologique

Différents aquifères sont séparés par des couches semi-perméables (épontes) :

- L'aquifère du Plio-Quaternaire, absent au droit du site, ses propriétés réservoirs sont variables,
- L'aquifère du Langhien-Serravallien (entités 316AA01),
- L'aquifère du Miocène inférieur, surmonté par une éponte épaisse. Sa transmissivité est de l'ordre de $1.10^{-2} \text{ m}^2/\text{s}$.

Dans le secteur du projet, les formations hydrogéologiques sont présentées ci-après (Figure 9) :



Figure 9 : Coupe hydrogéologique issue du modèle MONA (Source : SIGES Aquitaine) (Helvétien = Langhien-Serravallien, Aquitanien= Miocène inférieur)

a. Caractéristiques hydrodynamiques et productivité

A Mont-de-Marsan, 7 ouvrages sont exploités par la commune. Ils captent l'aquifère du Miocène inférieur (Aquitaniens-Burdigaliens).

Les ouvrages captant le Miocène Moyen sont notés dans le tableau suivant. A proximité de la source de l'Hôtel de Ville, une source a été recensée (Tableau 3).

Tableau 3 : Caractéristiques hydrodynamiques et données de productivité de la nappe du Langhien-Serravellien (InfoTerre et SIGES Aquitaine)

Commune	N°BSS	Débit (m³/h)	Durée (h)	T (m²/s)	S (-)
Mont-de-Marsan	BSS002ECYZ Source de La Poste	Environ 350 m³/h sur le griffon de La Poste	26,3h	-	-
Mont-de-Marsan	BSS002EDFF	Débit inconnu de la source	-	-	-

Les débits indiqués sur le tableau sont issus de données bibliographiques souvent il s'agit de mesures anciennes. Nous ne savons pas exactement sur quel griffon les mesures ont été effectuées. Les débits des griffons de la source de l'Hôtel de Ville de Mont-de-Marsan ont été mesurés par IRH afin de préciser les débits des griffons identifiés.

b. Qualité des eaux

Le faciès géochimique des eaux de la nappe du Miocène moyen est bicarbonaté-calcaïque. De manière générale, la minéralisation des eaux de cette nappe est moyenne à élevée.

La source de La Poste a fait l'objet de 4 690 analyses. Tous les paramètres mesurés ont montré des valeurs en-dessous des limites de potabilité à l'exception de mesure ponctuelle de turbidité et d'atrazine. La concentration en fer est faible (11,5 µg/L en moyenne).

Il s'agit d'une eau peu calcaire (dureté de l'ordre de 21,6 °F), avec un pH de 7,4 en moyenne, et une conductivité moyenne de 509 µs/cm.

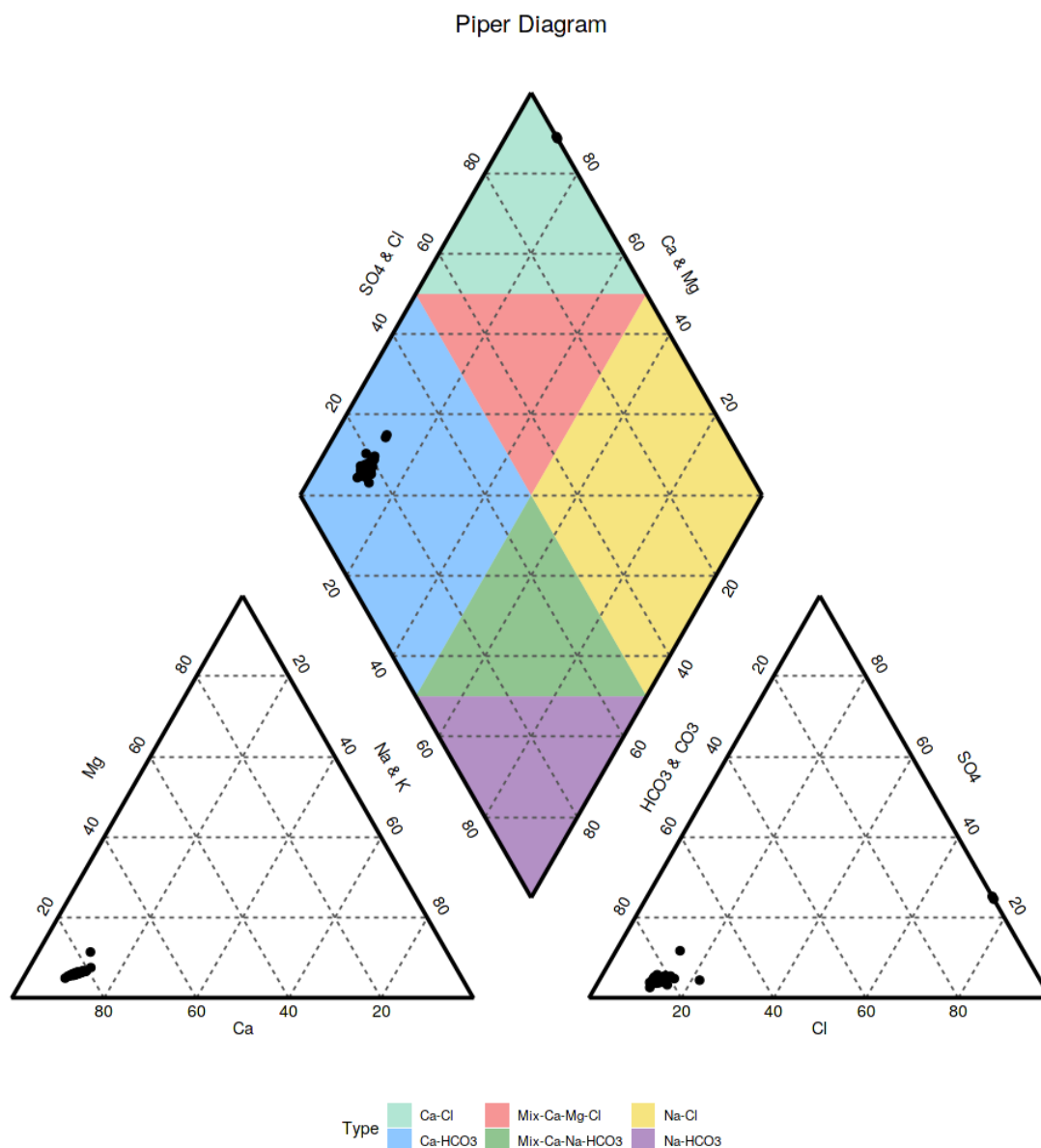

Figure 10 : Diagramme de Piper des eaux de la source de La Poste

3.3 Risques naturels

La ville de Mont-de-Marsan est en partie soumise à l'aléa remontée de nappe, notamment autour de la Douze et du Midou. Les zones proches de ces cours d'eau sont majoritairement classées comme « potentiellement sujettes aux débordements de cave, fiabilité forte » et même comme « potentiellement sujettes aux inondations de nappe, fiabilité forte » sur certaines portions. Cependant, la source de la poste n'est pas soumise à cet aléa (Figure 11). Le projet n'est pas de nature à impacter ce point précis car l'impact quantitatif est minime.

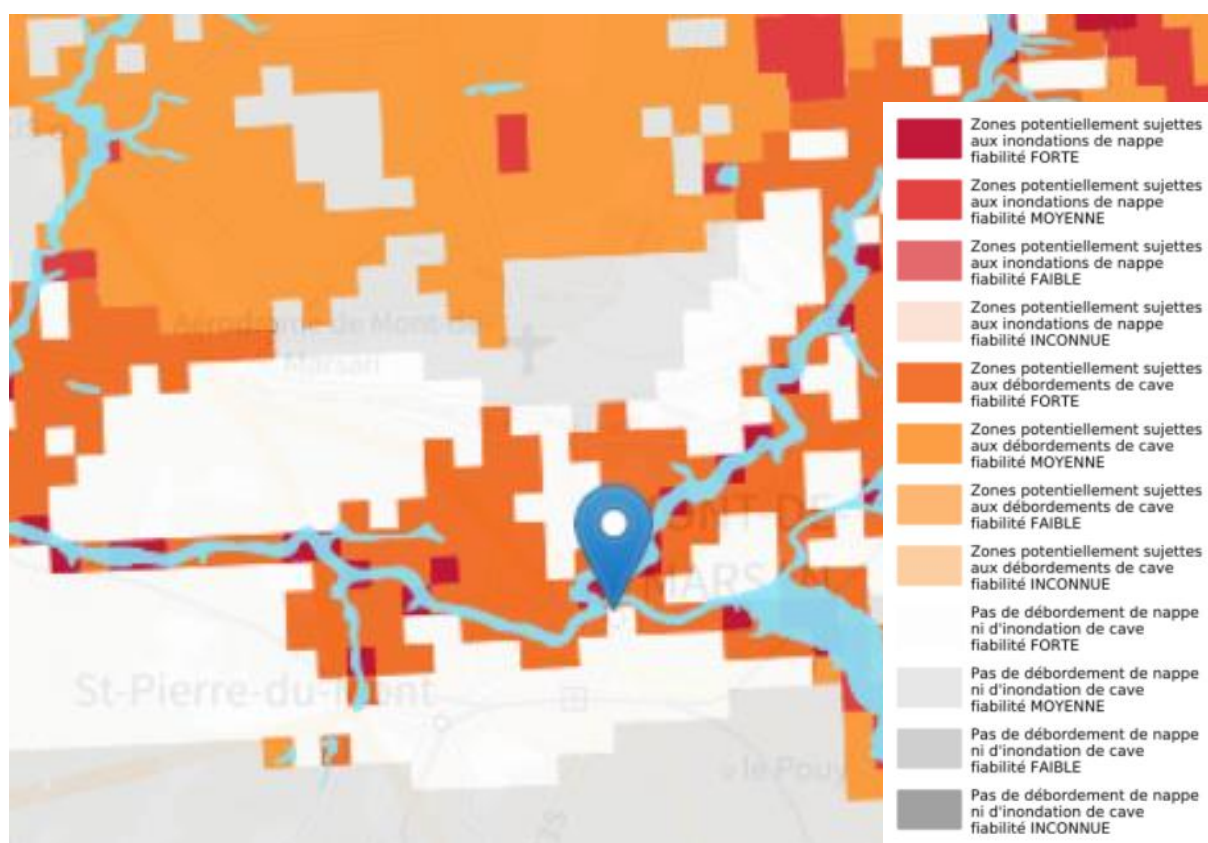

Figure 11 : Carte des zones sensibles aux remontées de nappes (Source : Géorisques)

3.4 Milieux aquatiques et zones humides

Hormis sur une portion d'environ 2 km au cœur de Mont-de-Marsan, le Midou fait partie de la ZNIEFF de type 2 « Section Landaise du réseau hydrographique du Midou ».

Au nord de Mont-de-Marsan, la Douze fait également partie d'une ZNIEFF de type 2, nommée « Vallées de la Douze et de ses affluents » (Figure 12).

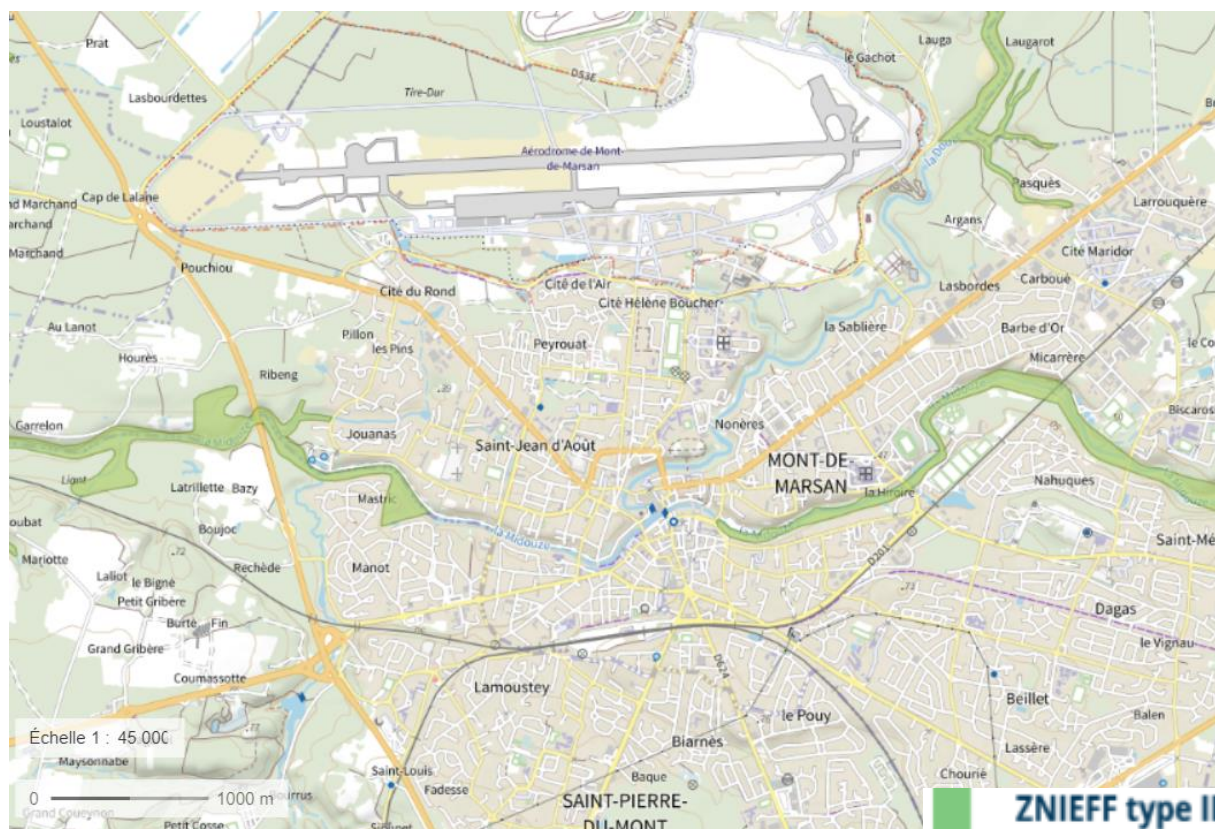

Figure 12 : Carte de l'emprise des ZNIEFF de type 2 autour de Mont-de-Marsan

De plus, la majeure partie de ces cours d'eau sont classés comme des sites NATURA 2000, excepté pour une partie de la Douze et du Midou au cœur de la ville (Figure 13).

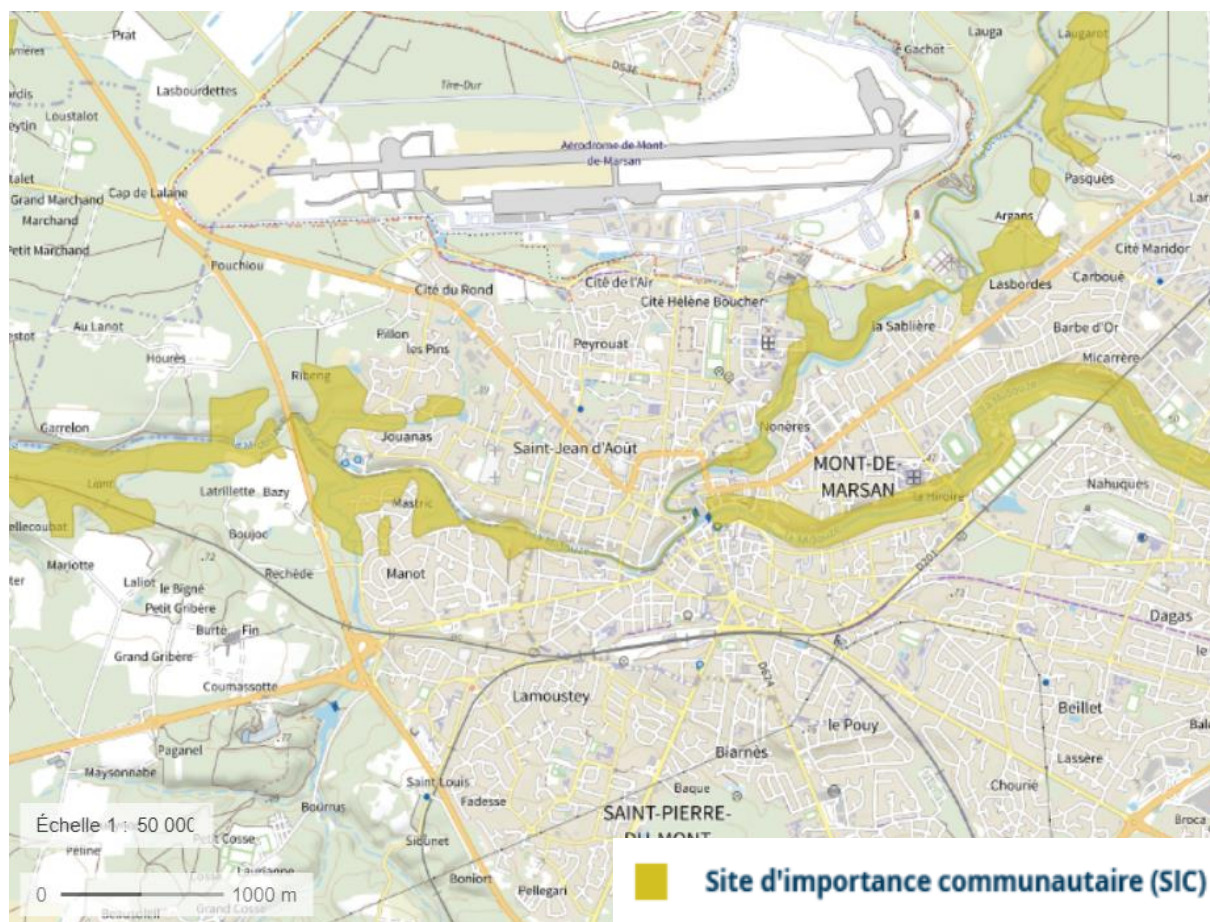

Figure 13 : Carte des zones NATURA 2000 autour de Mont-de-Marsan

3.5 Usage de l'eau

L'eau de la source n'est pas utilisée (pas d'usage avant-projet). L'eau est rejetée dans la Midouze.

Aucun usage de la nappe du Miocène Moyen n'est répertorié aux alentours du projet.

3.6 Environnement du projet et rejet actuel

Le milieu est anthropisé. L'exutoire actuel de la source s'effectue dans une canalisation qui rejoint le Midou. Après la remise en place de l'échangeur géothermique, le rejet s'effectuera également via une canalisation, jusqu'au même point de rejet vers le cours d'eau du Midou.



Figure 14 : Localisation des prises de vues du 14/09/2021 par rapport à la source



Figure 15 : Photo 1 entrée au souterrain de l'Hôtel de Ville du 14/09/2021



Figure 16 : Photo 2 de la galerie souterraine sous la place de l'Hôtel de Ville du 14/09/2021



Figure 17 : Photo 3 zoom sur l'eau du griffon du 14/09/2021

4 Evaluation des incidences P. J n°5 (2/2)

4.1 Nature des travaux

Les travaux consistent à la mise en place d'une crépine pour pompage de l'eau dans la source. Une canalisation de rejet dans le tampon d'accès à la source est également effectuée.

4.2 Incidences au stade travaux

Aucun travail de génie civil n'est prévu. L'installation de l'échangeur et de la PAC n'a aucune incidence sur le milieu.

Les travaux sont prévus en 2023. Le planning prévisionnel des travaux reste à affiner avec la mairie de Mont-de-Marsan.

4.3 Incidences en phase d'exploitation

4.3.1 Incidences sur l'environnement physique

Le milieu est anthropisé. La source se situe dans les galeries du sous-sol de la place de l'Hôtel de Ville. La mise en place du captage en système ouvert n'aura aucune incidence sur l'environnement.

4.3.2 Incidences et mesures sur les eaux superficielles et les sites Natura 2000

L'eau prélevée ne subit aucune modification qualitative (hormis un différentiel de température) avant d'être rejetée dans son milieu. Aucun système de suivi qualitatif n'est prévu.

En phase exploitation, 40 m³/h sont prélevés sur un des griffons de la source qui a un débit moyen de 100 m³/h. La source est captée via 5 griffons. Les débits des 5 griffons ont été mesurés par IRH le 03/06/2021. La somme des débits est de 756 m³/s, soit 2 722 248 m³/h. **Les débits des griffons sont largement supérieurs au débit qui sera prélevé.**

De plus, **le volume prélevé sera immédiatement réinjecté dans le milieu sans qu'il y ait d'impact quantitatif.** Aucun système de suivi quantitatif n'est prévu.

L'impact du rejet de l'eau en aval avec un delta de température de +/- 5°C est calculé au vu des débits des griffons mesuré le 03/06/2021. En aval du rejet, **le delta de température est inférieur à 0,01 °C.** Le delta de température par rapport à la température naturelle de la source est considéré comme **négligeable.** Aucun système de suivi de la température en aval du rejet n'est prévu. Une mesure ponctuelle de la température en amont de l'échangeur et en aval du rejet pourra être effectuée en période de basses eaux pour vérifier les résultats de ces calculs effectués sur la base des données du 03/06/2021.

4.3.3 Incidences sur les eaux souterraines

L'eau provient d'une source. L'eau de la nappe du Miocène s'écoule naturellement vers la surface. Aucun captage des eaux souterraines n'est effectué. Aucune incidence n'est à prévoir sur les eaux souterraines.

4.4 SDAGE Adour-Garonne 2022-2027

Les Schémas Directeurs d'Aménagement et de Gestion des Eaux (SDAGE) ont été élaborés pour chacun des 6 grands bassins hydrographiques français. Ils déterminent les orientations fondamentales d'une gestion équilibrée de la ressource en eau et les aménagements à réaliser pour les atteindre.

L'ensemble des secteurs étudiés sont inscrits dans le périmètre du SDAGE du bassin Adour-Garonne. Le SDAGE pour la période 2022-2027 a été adopté par le comité de bassin le 3 avril 2022.

Le SDAGE Adour-Garonne précise l'organisation et le rôle des acteurs, les modes de gestion et les dispositions à mettre en œuvre pour atteindre les objectifs qualitatifs et quantitatifs qu'il fixe pour l'ensemble des milieux aquatiques, en prenant en compte les impacts à moyen et longs termes du changement climatique.

Ce document est l'un des outils dont dispose chaque bassin hydrographique pour déployer sur son territoire une politique visant à assurer un bon état écologique des eaux d'ici à 2027 conformément aux objectifs fixés par la Directive Cadre Européenne sur l'Eau (DCE).

Un programme de mesures (PDM) est associé au SDAGE. Il traduit ses dispositions sur le plan opérationnel en liste les actions à réaliser au niveau des territoires pour atteindre ces objectifs.

Les principaux problèmes et enjeux identifiés lors de l'instruction de ce SDAGE sont :

- un état des eaux en progression ;
- une pression domestique qui se réduit mais des équipements à maintenir en bon fonctionnement ;
- une pression industrielle ciblée ;
- une pression liée aux nitrates et aux pesticides toujours forte ;
- des perturbations hydromorphologiques toujours présentes ;
- une pression de prélèvement toujours présente ;
- un risque que les masses d'eau du bassin n'atteignent pas le bon état en 2027.

Les orientations et dispositions du SDAGE 2022-2027 sont proches de celles du précédent (2016-2021), avec un accent plus marqué sur la gestion quantitative et sur la restauration des zones humides. Ainsi, le SDAGE Adour Garonne 2022-2027 s'est fixé 4 orientations fondamentales pour atteindre les objectifs de bon état établis par la DCE :

- A – Créer les conditions de gouvernance favorables à l'atteinte des objectifs du SDAGE ;
- B – Réduire les pollutions ;
- C – Agir pour assurer l'équilibre quantitatif ;
- D – Préserver et restaurer les fonctionnalités des milieux aquatiques et humides.

La réalisation de ce projet de géothermie est conforme aux objectifs du SDAGE Adour-Garonne puisqu'il n'aura aucun impact sur le milieu naturel (ni quantitatif ni qualitatif).

4.4.1 Compatibilité avec le SAGE Midouze

Le rejet de la source s'effectue dans le Midou. La source et le rejet en aval de l'installation géothermique sont situés dans le périmètre du SAGE de la Midouze.

Le plan d'aménagement et de gestion durable (PAGD) de ce SAGE fixe les orientations et les dispositions pouvant être opposables aux décisions de l'Etat et des collectivités locales. Le PAGD relève du principe de compatibilité. Cela signifie que tout projet développé sur le bassin versant ne doit pas être contraire avec les enjeux et objectifs du SAGE déclinés en dispositions dans le PAGD.

Les principaux enjeux de ces SAGE sont les suivants :

- 1 – Garantir l'alimentation en eau potable ;
- 2 – Réduire les pressions sur la qualité de l'eau pour atteindre le bon état des eaux superficielles et souterraines ;
- 3 – Favoriser une gestion quantitative durable de la ressource en eau ;
- 4 – Protéger et restaurer les cours d'eau et les milieux humides.

Le projet est conforme aux objectifs du SAGE de la Midouze (pas d'impact quantitatif ni qualitatif).

4.5 Périmètres de protection des captages AEP

Le projet n'est pas situé dans un périmètre de protection de captage AEP.

4.6 Règlement d'urbanisme et contraintes particulières

Le règlement du Plan Local d'Urbanisme de la ville de Mont-de-Marsan est téléchargeable sur le site de la ville (PLU en vigueur depuis le 20 janvier 2020). Le site d'étude est inclus dans la zone U (Figure 18), zone urbaine dont la vocation est de répondre aux besoins de l'intercommunalité en termes de constructions nouvelles, de changements de destination et de densification des parcelles déjà bâties.

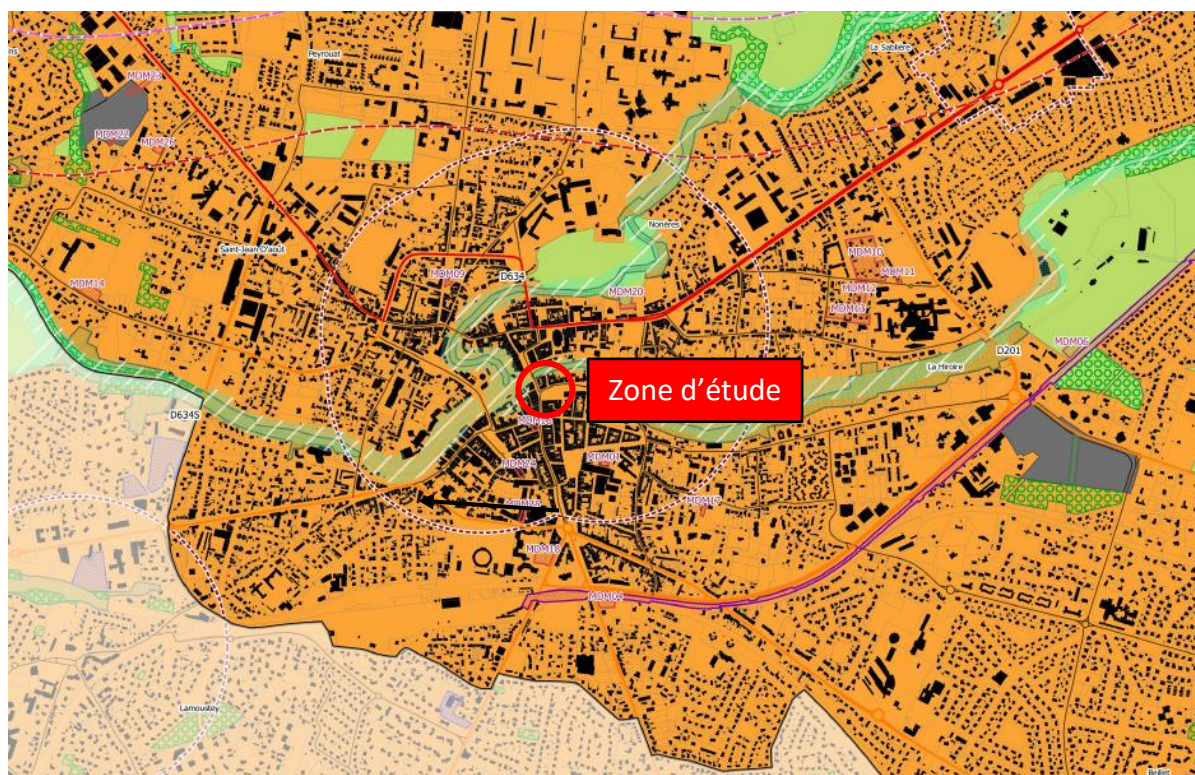

Figure 18 : Localisation du site par rapport au PLU de Mont-de-Marsan

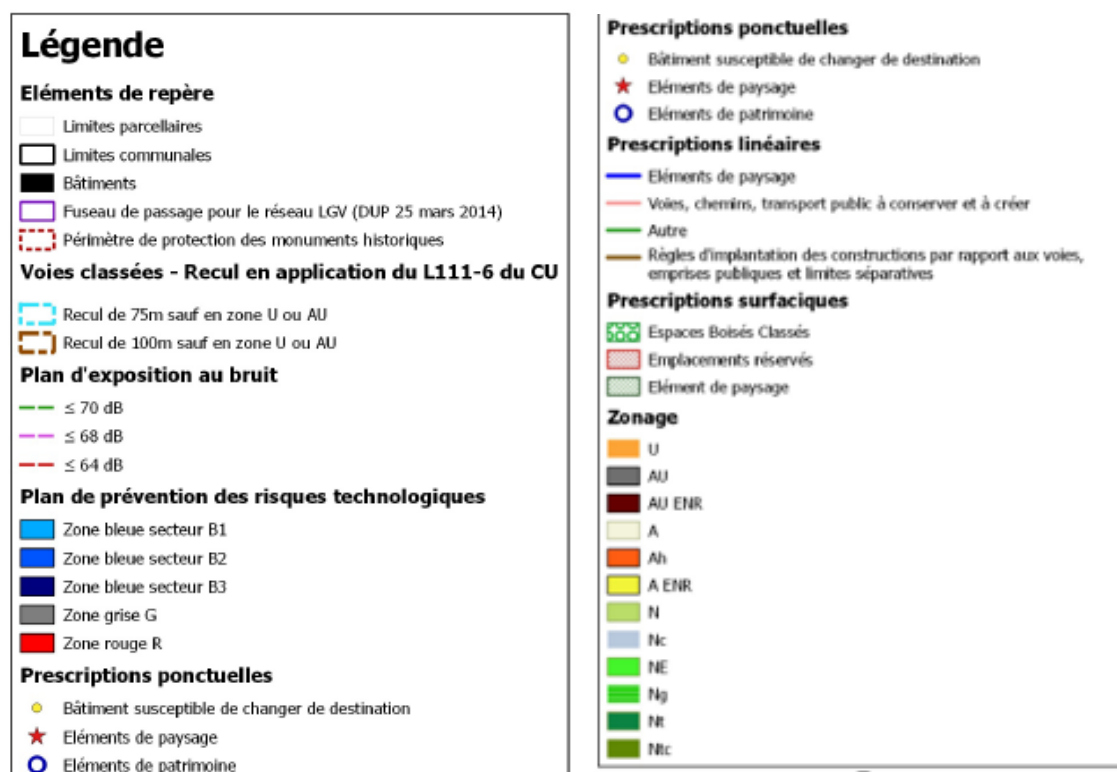

Figure 19 : Légende du PLU de Mont-de-Marsan

Le PLU de 2020 ne présente aucune contre-indication au projet.

Le Plan de Gestion du Risque Inondation PGRI du Bassin Adour-Garonne réalisé en 2016 a été mis à jour dans le cadre du second cycle de la directive inondation pour la période 2022-2027. Il permet :

- d'augmenter la sécurité des populations exposées,
- de stabiliser à court terme, et réduire à moyen terme, le coût des dommages liés à l'inondation,
- de raccourcir fortement le délai de retour à la normale des territoires sinistrés.

La Ville de Mont-de-Marsan n'est pas classé territoire à risque important d'inondation (TRI) (Figure 20). Les stratégies de gestion de risque inondation sont celles du PGRI du bassin Adour-Garonne (pas de stratégies locales de gestion du risque inondation SLGRI).

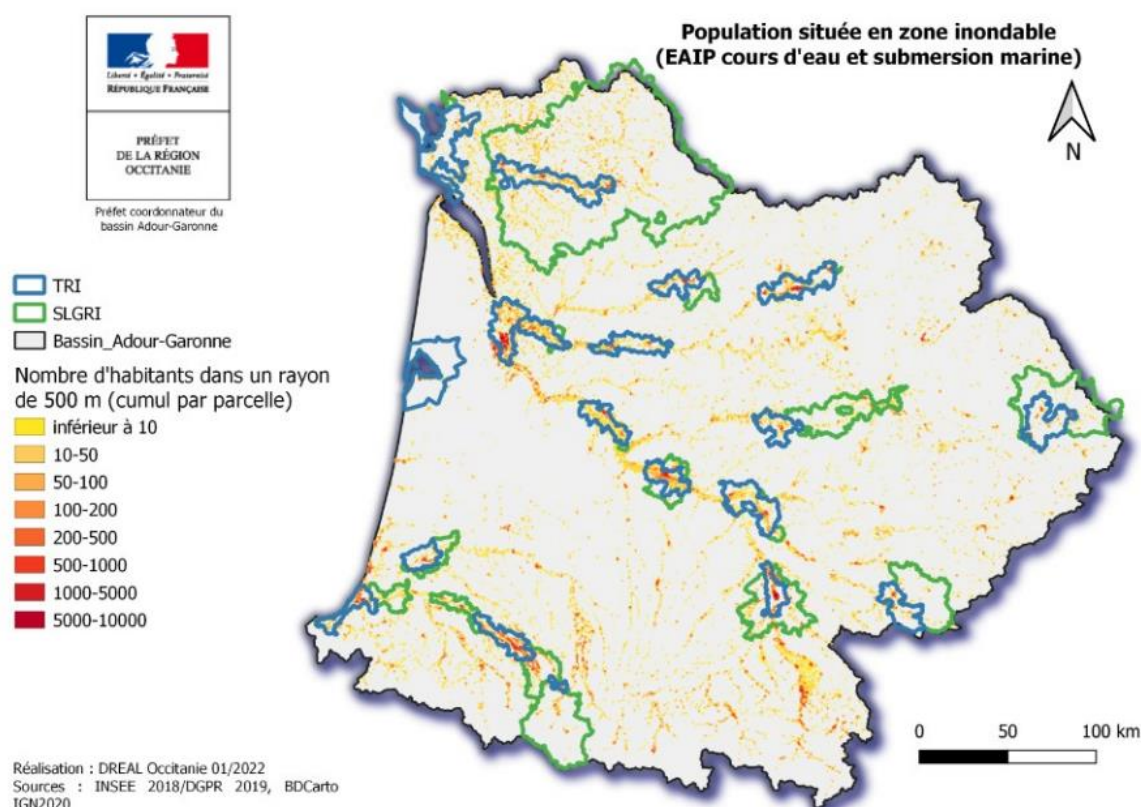

Figure 20 : Territoires à risque important d'inondation et stratégies locales de gestion du risque inondation (SLGRI) du bassin Adour-Garonne

Le volume d'eau rejeté en aval de la PAC est égal au volume capté.

Le projet est compatible avec le PGRI du bassin Adour-Garonne.

5 Note de présentation non technique P.J n°7

L'installation envisagée est une installation géothermique qui utilise l'eau d'un des griffons de la source de l'Hôtel de Ville. L'objectif est de prélever 40 m³/h de ce griffon. L'eau passe dans un échangeur (ouvert) de la pompe à chaleur et elle est ensuite rejetée. Les eaux des griffons sont actuellement canalisées dans un tuyau et rejetées vers le Midou.

L'objectif de projet est d'alimenter une pompe à chaleur pour chauffer et refroidir les locaux de la mairie. En hiver, l'eau rejetée sera de 5°C plus froide que celle de la source en amont de l'échangeur. En été, l'eau rejetée sera 5°C plus chaude. Au vu des importants débits de la source par rapport au débit de rejet en aval de l'échangeur de la pompe à chaleur, l'incidence sur la température des eaux rejetés à l'exutoire actuel de la source est négligeable.

Les impacts qualitatifs sont négligeables. L'eau passera par un échangeur en inox de qualité alimentaire.

Les impacts quantitatifs sont inexistantes puisque l'eau captée sera dans sa totalité rejetée au milieu au niveau de l'exutoire actuel de la source, vers le Midou.

Le volume annuel d'exploitation sera d'environ 360 000 m³ pour un débit horaire de 40 m³/h. Ce volume sera rejeté en aval direct du point de prélèvement (à environ 3 m de ce dernier).

Observation sur l'utilisation du rapport

Ce rapport, ainsi que les cartes ou documents, et toutes autres pièces annexées constituent un ensemble indissociable. Les incertitudes ou les réserves qui seraient mentionnées dans la prise en compte des résultats et dans les conclusions font partie intégrante du rapport.

En conséquence, l'utilisation qui pourrait être faite d'une communication ou d'une reproduction partielle de ce rapport et de ses annexes ainsi que toute interprétation au-delà des énonciations d'Antea Group ne sauraient engager la responsabilité de celui-ci. Il en est de même pour une éventuelle utilisation à d'autres fins que celles définies pour la présente prestation.

Ce rapport devient la propriété du Client après paiement intégral de la mission, son utilisation étant interdite jusqu'à ce paiement. A partir de ce moment, le Client devient libre d'utiliser le rapport et de le diffuser, sous réserve de respecter les limites d'utilisation décrites ci-dessus.



ANNEXES

Annexe 1 : Cas par cas



**Arrêté préfectoral du 11 avril 2022
portant décision d'examen au cas par cas n° 2022-12316 en application
de l'article R. 122-3-1 du code de l'environnement**

La Préfète de la région Nouvelle-Aquitaine

Vu le code de l'environnement, notamment la section première du chapitre II du titre II du livre premier, et plus particulièrement ses articles L. 122-1, R. 122-2 et R. 122-3-1 ;

Vu l'arrêté de la ministre de l'environnement, de l'énergie et de la mer du 12 janvier 2017, fixant le modèle du formulaire de la demande d'examen au cas par cas en application de l'article R. 122-3-1 du code de l'environnement ;

Vu la demande d'examen au cas par cas n° 2022-12316 relative au projet de captage d'eau sur un griffon¹ de la source de l'Hôtel de Ville à Mont-de-Marsan (40), reçue complète le 02 mars 2022 ;

Vu l'arrêté de la préfète de la région Nouvelle-Aquitaine du 17 février 2020 portant délégation de signature à Madame Alice-Anne MÉDARD directrice régionale de l'environnement de l'aménagement et du logement de la région Nouvelle-Aquitaine ;

Considérant la nature du projet qui consiste à prélever 40 m³/h d'un des griffons de la source de l'Hôtel de Ville afin de l'utiliser pour de la géothermie (40) ; étant précisé que toute modification substantielle du projet nécessiterait un nouvel examen ;

Considérant que le projet relève du tableau annexé à l'article R.122-2 du code de l'environnement ;

Considérant qu'actuellement les eaux des griffons sont canalisées et rejetées vers le Midou, et que les eaux prélevées seront rejetées en totalité au même endroit ;

Considérant le volume annuel d'exploitation est estimé à 360 000 m³ avec un débit horaire de 40 m³/h, étant noté que débit de référence de la source, en totalisant l'ensemble des griffons est de l'ordre de 756 m³/s ;

Considérant que les eaux servent à alimenter une pompe à chaleur pour chauffer et refroidir les locaux de la Mairie ;

Considérant que la mise en place de l'échangeur thermique dans un endroit anthropisé, sous la place de l'Hôtel de Ville ;

Considérant qu'un dossier d'autorisation d'exploitation de la source pour la géothermie sera déposé pour instruction auprès de la Direction Départementale des Territoires et de la Mer des Landes ;

Considérant qu'il appartient au pétitionnaire de prévenir par des mesures et dispositions constructives adaptées, tant en phase travaux qu'en phase de fonctionnement, tout risque de pollution des sols et des eaux ;

Considérant que le pétitionnaire devra également prendre toutes les mesures nécessaires afin de limiter les nuisances et la gêne aux riverains, notamment durant la phase travaux ;

¹ Le griffon était autrefois une fontaine publique jaillissante. Par extension, dans un sens moderne, il désigne l'endroit où une source d'eau sort du sol

Considérant que le projet devra être conforme aux mesures prévues pour limiter et lutter contre le risque d'incendie ;

Considérant qu'il ressort des éléments fournis par le pétitionnaire et des connaissances disponibles à ce stade, compte tenu des réglementations spécifiques encadrant son autorisation, que le projet ne relève pas de l'annexe III de la directive 2014/52/ UE du Parlement européen et du Conseil du 16 avril 2014 ;

ARRÊTE :

Article 1^{er} :

En application de la section première du chapitre II du titre II du livre premier du code de l'environnement le projet de captage d'eau sur un griffon de la source de l'Hôtel de Ville à Mont-de-Marsan (40) n'est pas soumis à la réalisation d'une étude d'impact.

Article 2 :

La présente décision, délivrée en application de l'article R. 122-3-1 du code de l'environnement, ne dispense pas des autorisations administratives auxquelles le projet peut être soumis.

Article 3 :

Le présent arrêté sera publié sur les sites Internet de la préfecture de région et de la direction régionale de l'environnement, de l'aménagement et du logement Nouvelle-Aquitaine.

À Bordeaux le 11 avril 2022

Pour la Préfète et par délégation,
Pour la Directrice et par délégation
Le Chef de la Mission évaluation environnementale

Pierre QUINET

Voies et délais de recours

La présente décision peut faire l'objet d'un recours gracieux formé dans un délai de deux mois à compter de sa notification ou de sa mise en ligne sur internet.

Lorsqu'elle soumet un projet à étude d'impact, la présente décision peut également faire l'objet d'un recours contentieux formé dans les mêmes conditions. Sous peine d'irrecevabilité de ce recours, un recours administratif préalable est obligatoire (RAPO) conformément aux dispositions du VII de l'article R.122-3-1 du code de l'environnement. Ce recours suspend le délai du recours contentieux.

Le recours gracieux doit être formé dans un délai de deux mois (ce recours a pour effet de suspendre le délai du recours contentieux), il doit être adressé à :
Madame la Préfète de la région Nouvelle-Aquitaine
Esplanade Charles-de-Gaulle
33077 Bordeaux-Cedex

Le recours hiérarchique doit être formé dans un délai de deux mois (ce recours a pour effet de suspendre le délai du recours contentieux), il doit être adressé à :
Madame la ministre de la Transition Écologique
Hôtel de Roquelaure
246 boulevard Saint-Germain
75007 Paris

Le recours contentieux doit être formé dans un délai de deux mois à compter du rejet du RAPO. Il doit être adressé à :
Monsieur le président du tribunal administratif de Bordeaux
9 rue Tastet
CS 21490
33063 Bordeaux-Cedex



**Ville de Mont-de-
Marsan**



Captage d'eau sur un griffon de la source de l'Hôtel de Ville de Mont-de-Marsan (40)

Demande d'examen au cas par cas au titre de
l'article R.122-3 du Code de l'Environnement



Antea Group
Immeuble Tertiopôle
Entrée A3
61 rue Jean Briaud
CS 60054
33692 MERIGNAC CEDEX

Fiche Signalétique

Captage d'eau sur un griffon de la source de l'Hôtel de Ville pour la
géothermie

Demande d'examen au cas par cas au titre de l'article R.122-3 du
Code de l'Environnement

CLIENT

Raison sociale	Ville de Mont-de-Marsan
Coordonnées	2 Place du général Leclerc 40 000 MONT-DE-MARSAN
Contact / Destinataire	Didier Laforie Didier.laforie@montdemarsan.fr Tél : 05.58.05.38.01 – 06.62.70.39.51

SITE D'INTERVENTION

Raison sociale	2 Place du général Leclerc 40 000 MONT-DE-MARSAN
Famille d'activité	Géothermie
Domaine Antea Group	Eau

DOCUMENT

Date de remise	Février 2022
Nombre d'exemplaire remis	1
Pièces jointes	-
Responsable Commercial	Adrien JOBARD

N° Rapport/ N°Projet	A115468 A/AQUP210604			
Révision	/			
	Nom	Fonction	Date	Signature
Rédaction	C. LABAT	Ingénieur d'étude	Février 2022	
Vérification	J. BODINIET	Ingénieur Projet	Février 2022	

Sommaire

Formulaire CERFA 14734*03.....	5
Annexe obligatoire n°1 : informations nominatives relatives au maître d'ouvrage ou pétitionnaire	17
Annexe obligatoire n°2 : plan de situation	20
Annexe obligatoire n°3 : photographie	24
Annexe obligatoire n°4 : plan du projet	28
Annexe obligatoire n°5 : plan des abords du projet	30
Annexe obligatoire n°6 : localisation du projet par rapport aux sites Natura 2000	32

Table des illustrations

Liste des figures

Figure 1 : Localisation du projet de forage sur fond IGN (échelle 1/25 000 - source : Géoportail)	21
Figure 2 : Localisation du projet de forage en vue arienne (échelle 1/4000 et 1/1500 – Source : Géoportail)	22
Figure 3 : Localisation du projet de forage sur fond cadastral (source : cadastre.gouv)	23
Figure 4 : Localisation des prises de vues du 14/09/2021 par rapport à la source	24
Figure 5 : Photo 1 entrée au souterrain de l'Hôtel de Ville du 14/09/2021	25
Figure 6 : Photo 2 de la galerie souterraine sous la place de l'Hôtel de Ville du 14/09/2021	26
Figure 7 : Photo 3 du 14/09/2021	27
Figure 8 : Photo 3 zoom sur l'eau du griffon du 14/09/2021	28
Figure 10 : Occupation du sol à proximité du captage géothermique (vue aérienne extraite de Géoportail)	30
Figure 11 : Localisation du projet vis à vis des deux zones Natura 2000 Directive Habitat	31

Liste des tableaux

Tableau 1 : Localisation de l'implantation du futur ouvrage	20
---	----

Formulaire CERFA 14734*03

Demande d'examen au cas par cas préalable à la réalisation éventuelle d'une évaluation environnementale

Article R. 122-3 du code de l'environnement

Ce formulaire sera publié sur le site internet de l'autorité environnementale
Avant de remplir cette demande, lire attentivement la notice explicative

Cadre réservé à l'autorité environnementale

Date de réception :

Dossier complet le :

N° d'enregistrement :

1. Intitulé du projet

Captage d'eau sur un griffon de la source de l'Hôtel de Ville pour la géothermie

2. Identification du (ou des) maître(s) d'ouvrage ou du (ou des) pétitionnaire(s)

2.1 Personne physique

Nom

Prénom

2.2 Personne morale

Dénomination ou raison sociale

Mairie de Mont de Marsan

Nom, prénom et qualité de la personne
habilitée à représenter la personne morale

Charles DAYOT, maire de Mont de Marsan

RCS / SIRET

2 1 4 0 0 1 9 2 7 0 0 0 1 8

Forme juridique Collectivité territoriale commune

Joignez à votre demande l'annexe obligatoire n°1

3. Catégorie(s) applicable(s) du tableau des seuils et critères annexé à l'article R. 122-2 du code de l'environnement et dimensionnement correspondant du projet

N° de catégorie et sous-catégorie	Caractéristiques du projet au regard des seuils et critères de la catégorie (Préciser les éventuelles rubriques issues d'autres nomenclatures (ICPE, IOTA, etc.))
17-d	Le volume annuel d'exploitation sera d'environ 360 000 m ³ pour un débit horaire de 40 m ³ /h. Ce volume sera rejeté en aval direct du point de prélèvement (à environ 3 m de ce dernier.

4. Caractéristiques générales du projet

Doivent être annexées au présent formulaire les pièces énoncées à la rubrique 8.1 du formulaire

4.1 Nature du projet, y compris les éventuels travaux de démolition

Géothermie sur échangeur ouvert sur une source. L'objectif est de prélever 40 m³/h d'un des griffons de la source avec un différentiel de température de +/- 5 °C (en fonction du mode chaud ou froid). L'eau prélevée au niveau d'un des griffons présent sous la mairie (5 griffons au total) circulera dans un échangeur inox de qualité alimentaire et sera ensuite jetée vers le Midou, exutoire actuel de la source localisée à 50m de la source. Les eaux des griffons sont actuellement canalisées dans un tuyau et rejetées vers le Midou. Les différents griffons sont référencés dans la banque du sous-sol (numéro BSS : 09513X0048/S (ancien numéro) ; BSS002ECYZ (nouveau numéro)).

4.2 Objectifs du projet

Alimenter une pompe à chaleur pour chauffer et refroidir les locaux de la mairie.

4.3 Décrivez sommairement le projet

4.3.1 dans sa phase travaux

Le prélèvement et le rejet seront effectués au droit de la mairie de Mont de Marsan où l'eau de la source est accessible au sous-sol de la mairie (sous la place). La mise en place de l'échangeur géothermique qui transmettra l'énergie à la pompe à chaleur n'impacte pas le milieu naturel.

4.3.2 dans sa phase d'exploitation

Le débit de prélèvement du griffon est de 40 m³/h. Le débit de référence de la source (en prenant en compte tous les griffons de la source) indiqué par le BRGM est de 350 m³/h.

Les autorisations suivantes seraient nécessaires à la ville de Mont de Marsan :

- 40 m³/h
- 960 m³/j
- 360 000 m³/an

Néanmoins, il est important de préciser que le volume prélevé sera réinjecté immédiatement dans le milieu (principe de la géothermie sur échangeur ouvert) sans qu'il y ait d'impact quantitatif et pour seule modification la température de l'eau avec un delta maximal par rapport à la température initiale de + ou - 5°C (peu de modification de la composition de la chimie de l'eau).

La mise en exploitation de l'ouvrage relèvera des procédures réglementaires suivantes:

- . Du code de l'environnement, articles R214-1 à R214-56, (autorisation rubriques 1.1.2.0, 1.3.1 .0 et 2.2.1.0),
- . L'arrêté du 11 janvier 2007,
- . L'arrêté ministériel du 20 juin 2007.

Un dossier d'autorisation d'exploitation de la source pour la géothermie sera déposé pour instruction auprès de la DDTM 40 avant mise en exploitation de l'ouvrage.

4.4 A quelle(s) procédure(s) administrative(s) d'autorisation le projet a-t-il été ou sera-t-il soumis ?

La décision de l'autorité environnementale devra être jointe au(x) dossier(s) d'autorisation(s).

La mise en exploitation de l'ouvrage relèverait des procédures réglementaires suivantes :

- Du code de l'environnement, articles R214-1 à R214-56, (rubrique 1.1.3.0 : autorisation - rubrique 1.1.2.0 : autorisation - rubrique 2.2.1.0 - rejet),
- Du code de l'environnement articles R122-2.

Un dossier d'autorisation d'exploitation de l'ouvrage sera déposé pour instruction.

4.5 Dimensions et caractéristiques du projet et superficie globale de l'opération - préciser les unités de mesure utilisées

Grandeurs caractéristiques	Valeur(s)

4.6 Localisation du projet

Adresse et commune(s)
d'implantation

Source de La Poste
Place du Général Leclerc
40 000 Mont de Marsan

Coordonnées Lambert 93:

X = 418 764 m
Y = 6 316 479 m

Coordonnées géographiques¹ Long. ____° ____' ____" Lat. ____° ____' ____"

Pour les catégories 5° a), 6° a), b) et c), 7° a), b) 9° a), b), c), d), 10°, 11° a) b), 12°, 13°, 22°, 32°, 34°, 38° ; 43° a), b) de l'annexe à l'article R. 122-2 du code de l'environnement :

Point de départ : Long. ____° ____' ____" Lat. ____° ____' ____"

Point d'arrivée : Long. ____° ____' ____" Lat. ____° ____' ____"

Communes traversées :

Joignez à votre demande les annexes n° 2 à 6

4.7 S'agit-il d'une modification/extension d'une installation ou d'un ouvrage existant ? Oui ☐ Non ☒

4.7.1 Si oui, cette installation ou cet ouvrage a-t-il fait l'objet d'une évaluation environnementale ? Oui ☐ Non ☒

4.7.2 Si oui, décrivez sommairement les différentes composantes de votre projet et indiquez à quelle date il a été autorisé ?

¹ Pour l'outre-mer, voir notice explicative

5. Sensibilité environnementale de la zone d'implantation envisagée

Afin de réunir les informations nécessaires pour remplir le tableau ci-dessous, vous pouvez vous rapprocher des services instructeurs, et vous référer notamment à l'outil de cartographie interactive CARMEN, disponible sur le site de chaque direction régionale.

Le site Internet du ministère en charge de l'environnement vous propose, dans la rubrique concernant la demande de cas par cas, la liste des sites internet où trouver les données environnementales par région utiles pour remplir le formulaire.

Le projet se situe-t-il :	Oui	Non	Lequel/Laquelle ?
Dans une zone naturelle d'intérêt écologique, faunistique et floristique de type I ou II (ZNIEFF) ?	<input type="checkbox"/>	<input checked="" type="checkbox"/>	
En zone de montagne ?	<input type="checkbox"/>	<input checked="" type="checkbox"/>	
Dans une zone couverte par un arrêté de protection de biotope ?	<input type="checkbox"/>	<input checked="" type="checkbox"/>	
Sur le territoire d'une commune littorale ?	<input type="checkbox"/>	<input checked="" type="checkbox"/>	
Dans un parc national, un parc naturel marin, une réserve naturelle (nationale ou régionale), une zone de conservation halieutique ou un parc naturel régional ?	<input type="checkbox"/>	<input checked="" type="checkbox"/>	
Sur un territoire couvert par un plan de prévention du bruit, arrêté ou le cas échéant, en cours d'élaboration ?	<input type="checkbox"/>	<input checked="" type="checkbox"/>	
Dans un bien inscrit au patrimoine mondial ou sa zone tampon, un monument historique ou ses abords ou un site patrimonial remarquable ?	<input type="checkbox"/>	<input checked="" type="checkbox"/>	
Dans une zone humide ayant fait l'objet d'une délimitation ?	<input type="checkbox"/>	<input checked="" type="checkbox"/>	

Dans une commune couverte par un plan de prévention des risques naturels prévisibles (PPRN) ou par un plan de prévention des risques technologiques (PPRT) ? Si oui, est-il prescrit ou approuvé ?	<input checked="" type="checkbox"/>	<input type="checkbox"/>	La commune est couverte par un PPRT approuvé le 20/10/2010. L'établissement concerné est SPD.
Dans un site ou sur des sols pollués ?	<input type="checkbox"/>	<input checked="" type="checkbox"/>	
Dans une zone de répartition des eaux ?	<input type="checkbox"/>	<input checked="" type="checkbox"/>	
Dans un périmètre de protection rapprochée d'un captage d'eau destiné à la consommation humaine ou d'eau minérale naturelle ?	<input type="checkbox"/>	<input checked="" type="checkbox"/>	
Dans un site inscrit ?	<input type="checkbox"/>	<input checked="" type="checkbox"/>	
Le projet se situe-t-il, dans ou à proximité :	Oui	Non	Lequel et à quelle distance ?
D'un site Natura 2000 ?	<input checked="" type="checkbox"/>	<input type="checkbox"/>	A la limite d'un site Natura 2000 Directive Habitat "réseau hydrographique du Midou et du Ludon (FR7200806)
D'un site classé ?	<input type="checkbox"/>	<input checked="" type="checkbox"/>	

6. Caractéristiques de l'impact potentiel du projet sur l'environnement et la santé humaine au vu des informations disponibles

6.1 Le projet envisagé est-il susceptible d'avoir les incidences notables suivantes ?

Veillez compléter le tableau suivant :

Incidences potentielles		Oui	Non	De quelle nature ? De quelle importance ? Appréciez sommairement l'impact potentiel
Ressources	Engendre-t-il des prélèvements d'eau ? Si oui, dans quel milieu ?	<input checked="" type="checkbox"/>	<input type="checkbox"/>	Mise en place d'un captage au droit de la source. Le milieu est anthropisé. L'eau est actuellement canalisée dans un tuyau. L'eau prélevée sera immédiatement réinjectée sans préjudice sur la quantité et avec pour seule modification la température. Débit souhaité : 40 m3/h Nappe captée visée : Miocène moyen
	Impliquera-t-il des drainages / ou des modifications prévisibles des masses d'eau souterraines ?	<input type="checkbox"/>	<input checked="" type="checkbox"/>	
	Est-il excédentaire en matériaux ?	<input type="checkbox"/>	<input checked="" type="checkbox"/>	
	Est-il déficitaire en matériaux ? Si oui, utilise-t-il les ressources naturelles du sol ou du sous-sol ?	<input type="checkbox"/>	<input checked="" type="checkbox"/>	
Milieu naturel	Est-il susceptible d'entraîner des perturbations, des dégradations, des destructions de la biodiversité existante : faune, flore, habitats, continuités écologiques ?	<input type="checkbox"/>	<input checked="" type="checkbox"/>	
	Si le projet est situé dans ou à proximité d'un site Natura 2000, est-il susceptible d'avoir un impact sur un habitat / une espèce inscrit(e) au Formulaire Standard de Données du site ?	<input type="checkbox"/>	<input checked="" type="checkbox"/>	L'environnement de la source est déjà anthropisée. Il est situé à la limite (à 50 m environ) avec un site Natura 2000 Directive Habitat (FR200806). Le site est situé à 200 m d'un ZNIEFF de type II (720014214 Section landaise du réseau hydrographique du Midou). Le projet n'est pas susceptible d'avoir un impact sur un habitat.

	Est-il susceptible d'avoir des incidences sur les autres zones à sensibilité particulière énumérées au 5.2 du présent formulaire ?	<input type="checkbox"/>	<input checked="" type="checkbox"/>	
	Engendre-t-il la consommation d'espaces naturels, agricoles, forestiers, maritimes ?	<input type="checkbox"/>	<input checked="" type="checkbox"/>	
Risques	Est-il concerné par des risques technologiques ?	<input type="checkbox"/>	<input checked="" type="checkbox"/>	
	Est-il concerné par des risques naturels ?	<input type="checkbox"/>	<input checked="" type="checkbox"/>	
	Engendre-t-il des risques sanitaires ?	<input type="checkbox"/>	<input checked="" type="checkbox"/>	
	Est-il concerné par des risques sanitaires ?	<input type="checkbox"/>	<input checked="" type="checkbox"/>	
Nuisances	Engendre-t-il des déplacements/des trafics	<input type="checkbox"/>	<input checked="" type="checkbox"/>	
	Est-il source de bruit ? Est-il concerné par des nuisances sonores ?	<input type="checkbox"/> <input type="checkbox"/>	<input checked="" type="checkbox"/> <input checked="" type="checkbox"/>	

	Engendre-t-il des odeurs ? Est-il concerné par des nuisances olfactives ?	<input type="checkbox"/>	<input checked="" type="checkbox"/>	
	Engendre-t-il des vibrations ? Est-il concerné par des vibrations ?	<input type="checkbox"/>	<input checked="" type="checkbox"/>	
	Engendre-t-il des émissions lumineuses ? Est-il concerné par des émissions lumineuses ?	<input type="checkbox"/>	<input checked="" type="checkbox"/>	
Emissions	Engendre-t-il des rejets dans l'air ?	<input type="checkbox"/>	<input checked="" type="checkbox"/>	
	Engendre-t-il des rejets liquides ? Si oui, dans quel milieu ?	<input type="checkbox"/>	<input checked="" type="checkbox"/>	En phase chantier, aucun rejet sera effectué. La source s'écoulera de la même manière qu'avant-projet c'est à dire à travers un tuyau qui se jette dans le Midou. En phase d'exploitation, le débit prélevé sera réinjecté dans ce même tuyau puis dans le Midou.
	Engendre-t-il des effluents ?	<input type="checkbox"/>	<input checked="" type="checkbox"/>	
	Engendre-t-il la production de déchets non dangereux, inertes, dangereux ?	<input checked="" type="checkbox"/>	<input type="checkbox"/>	En phase travaux et en phase d'exploitation, aucun déchet ne sera généré.

Patrimoine / Cadre de vie / Population	Est-il susceptible de porter atteinte au patrimoine architectural, culturel, archéologique et paysager ?	<input type="checkbox"/>	<input checked="" type="checkbox"/>	
	Engendre-t-il des modifications sur les activités humaines (agriculture, sylviculture, urbanisme, aménagements), notamment l'usage du sol ?	<input type="checkbox"/>	<input checked="" type="checkbox"/>	

6.2 Les incidences du projet identifiées au 6.1 sont-elles susceptibles d'être cumulées avec d'autres projets existants ou approuvés ?

Oui ☐ Non ☒ Si oui, décrivez lesquelles :

6.3 Les incidences du projet identifiées au 6.1 sont-elles susceptibles d'avoir des effets de nature transfrontière ?

Oui ☐ Non ☒ Si oui, décrivez lesquels :

6.4 Description, le cas échéant, des mesures et des caractéristiques du projet destinées à éviter ou réduire les effets négatifs notables du projet sur l'environnement ou la santé humaine (pour plus de précision, il vous est possible de joindre une annexe traitant de ces éléments) :

La mise en place du pompage ne sera pas vecteur de pollution. L'échangeur géothermique est en inox qualité alimentaire. Aucun travaux de génie civil n'est prévu.

7. Auto-évaluation (facultatif)

Au regard du formulaire rempli, estimez-vous qu'il est nécessaire que votre projet fasse l'objet d'une évaluation environnementale ou qu'il devrait en être dispensé ? Expliquez pourquoi.

La mise en place d'une pompe à chaleur sur l'eau de la source fera l'objet de dossier de déclaration loi sur l'eau. La phase chantier correspondant à la mise en place d'une pompe à chaleur ne présentera pas d'impact sur la source. Aucun travaux de génie civil n'est prévu.

En phase d'exploitation 40 m³/h sont prélevés et rejetés sur un griffon qui a un débit moyen de 100 m³/h. Les débits des 5 griffons ont été mesurés par IRH le 03/06/2021. La somme des débits est de 756 m³/s soit 2 722 248 m³/h. Les débits des griffons sont largement supérieurs au débit qui sera prélevé.

Le volume prélevé sera réinjecté immédiatement dans le milieu sans qu'il y ait d'impact quantitatif.

8. Annexes

8.1 Annexes obligatoires

Objet	
1	Document CERFA n°14734 intitulé « informations nominatives relatives au maître d'ouvrage ou pétitionnaire » - non publié ; <input checked="" type="checkbox"/>
2	Un plan de situation au 1/25 000 ou, à défaut, à une échelle comprise entre 1/16 000 et 1/64 000 (Il peut s'agir d'extraits cartographiques du document d'urbanisme s'il existe) ; <input checked="" type="checkbox"/>
3	Au minimum, 2 photographies datées de la zone d'implantation, avec une localisation cartographique des prises de vue, l'une devant permettre de situer le projet dans l'environnement proche et l'autre de le situer dans le paysage lointain ; <input checked="" type="checkbox"/>
4	Un plan du projet <u>ou</u> , pour les travaux, ouvrages ou aménagements visés aux catégories 5° a), 6°a), b) et c), 7°a), b), 9°a), b), c), d), 10°, 11°a), b), 12°, 13°, 22°, 32, 38° ; 43° a) et b) de l'annexe à l'article R. 122-2 du code de l'environnement un projet de tracé ou une enveloppe de tracé ; <input checked="" type="checkbox"/>
5	Sauf pour les travaux, ouvrages ou aménagements visés aux 5° a), 6°a), b) et c), 7° a), b), 9°a), b), c), d), 10°, 11°a), b), 12°, 13°, 22°, 32, 38° ; 43° a) et b) de l'annexe à l'article R. 122-2 du code de l'environnement : plan des abords du projet (100 mètres au minimum) pouvant prendre la forme de photos aériennes datées et complétées si nécessaire selon les évolutions récentes, à une échelle comprise entre 1/2 000 et 1/5 000. Ce plan devra préciser l'affectation des constructions et terrains avoisinants ainsi que les canaux, plans d'eau et cours d'eau ; <input checked="" type="checkbox"/>
6	Si le projet est situé dans un site Natura 2000, un plan de situation détaillé du projet par rapport à ce site. Dans les autres cas, une carte permettant de localiser le projet par rapport aux sites Natura 2000 sur lesquels le projet est susceptible d'avoir des effets. <input checked="" type="checkbox"/>

8.2 Autres annexes volontairement transmises par le maître d'ouvrage ou pétitionnaire

Veuillez compléter le tableau ci-joint en indiquant les annexes jointes au présent formulaire d'évaluation, ainsi que les parties auxquelles elles se rattachent

Objet
7 L'annexe n°7 présente les mesures de débit des 5 griffons effectués le 03/06/2021. Ses mesures complètent la partie 7. Auto-évaluation du cerfa.

9. Engagement et signature

Je certifie sur l'honneur l'exactitude des renseignements ci-dessus



Fait à

Mont de Marsan

le,

14/02/2022

Signature



Annexe obligatoire n°1 : informations nominatives relatives au maître d'ouvrage ou pétitionnaire



Liberté • Égalité • Fraternité

RÉPUBLIQUE FRANÇAISE

Ministère chargé
de
l'environnement

Annexe n°1 à la demande d'examen au cas par cas préalable à la réalisation d'une étude d'impact

Informations nominatives relatives au maître d'ouvrage ou pétitionnaire À JOINDRE AU FORMULAIRE CERFA N° 14734

**NOTA : CETTE ANNEXE DOIT FAIRE L'OBJET D'UN DOCUMENT NUMÉRISÉ PARTICULIER
LORSQUE LA DEMANDE D'EXAMEN AU CAS PAR CAS EST ADRESSÉE À L'AUTORITÉ ENVIRONNEMENTALE
PAR VOIE ÉLECTRONIQUE**

Personne physique

Adresse

Numéro

Extension

Nom de la voie

Code Postal

Localité

Pays

Tél

Fax

Courriel

@

Personne morale

Adresse du siège social

Numéro

2

Extensio
n

Place

Nom de la voie

du Général de Gaulle

Code postal

4 0 0 0 0

Localité

Mont-de-Marsan

Pays

France

Tél

0558058786

Fax

Courriel

mairie@montdemarsan.fr

Personne habilitée à fournir des renseignements sur la présente demande

Nom

LAFORIE

Prénom

DIDIER

Qualité

Chef de service Exploitation Énergie

Tél

0558053801

Fax

Courriel

didier.laforie@montdemarsan.fr

En cas de co-maîtrise d'ouvrage, listez au verso l'ensemble des maîtres d'ouvrage.

Co-maîtrise d'ouvrage

Annexe obligatoire n°2 : plan de situation

Le tableau et les figures suivantes rappellent les coordonnées géographiques et cadastrales de l'ouvrage (Tableau 1, Figure 1, Figure 2 et Figure 3) :

Tableau 1 : Localisation de l'implantation du futur ouvrage

Département	Landes (40)
Commune	Mont-de-Marsan
Section cadastrale	AB
Parcelle cadastrale	0307
Coordonnées géographiques (Lambert 93)	X = 418 764 m
	Y = 6 316 479 m
Altitude (m)	40,9 m

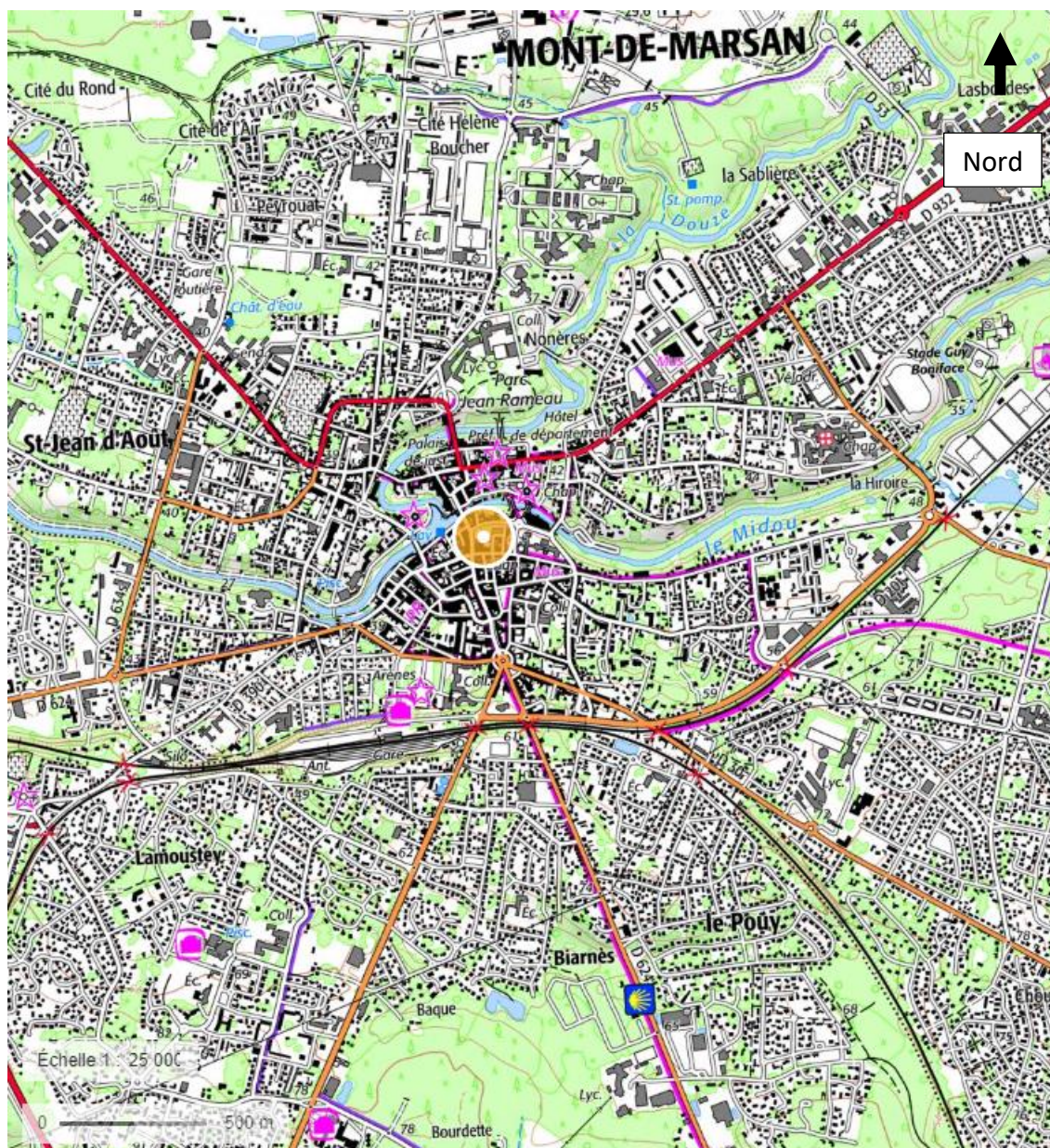

Figure 1 : Localisation du projet de forage sur fond IGN (échelle 1/25 000 - source : Géoportail)

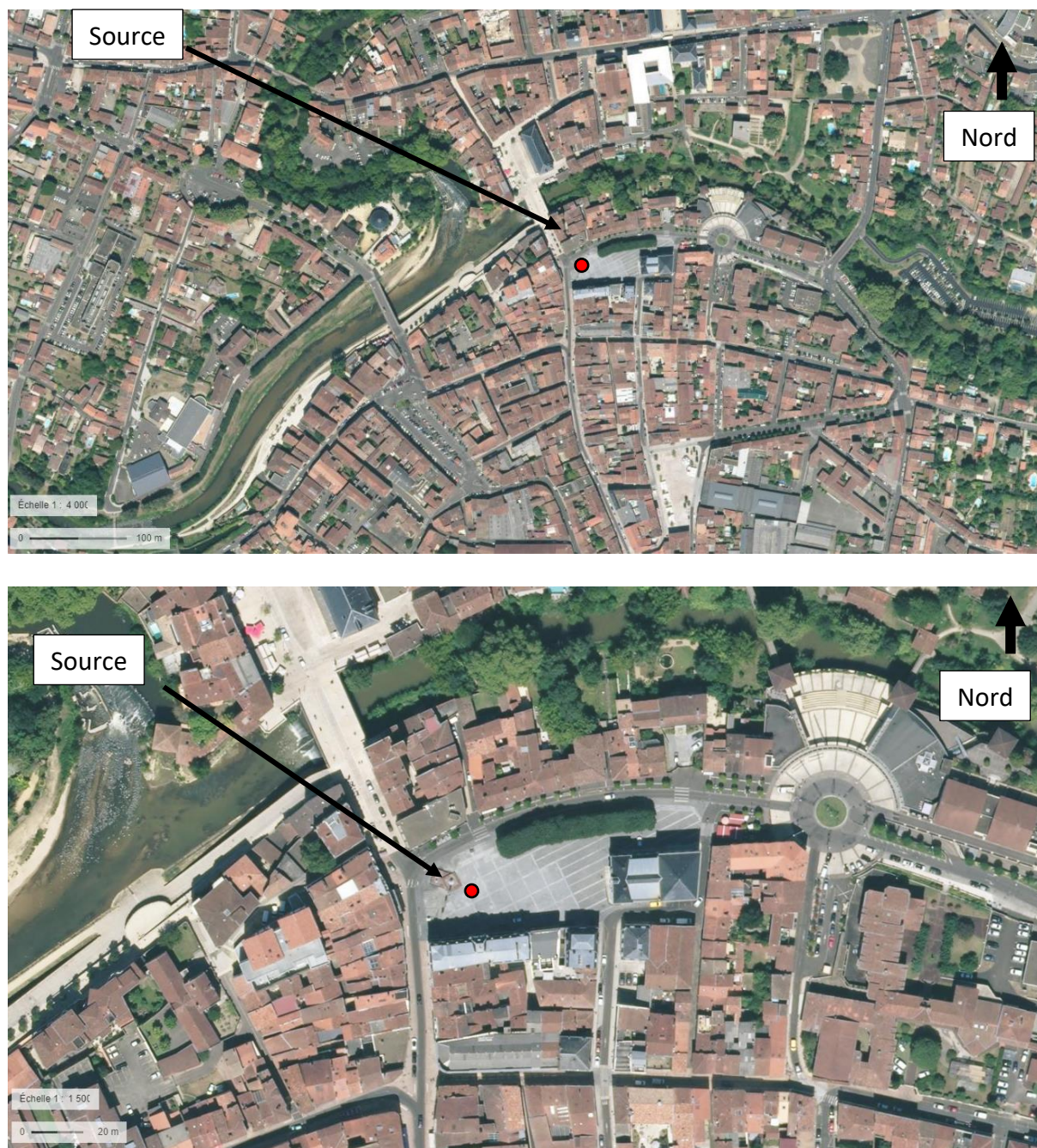

Figure 2 : Localisation du projet de forage en vue arienne (échelle 1/4000 et 1/1500 – Source : Géoportail)

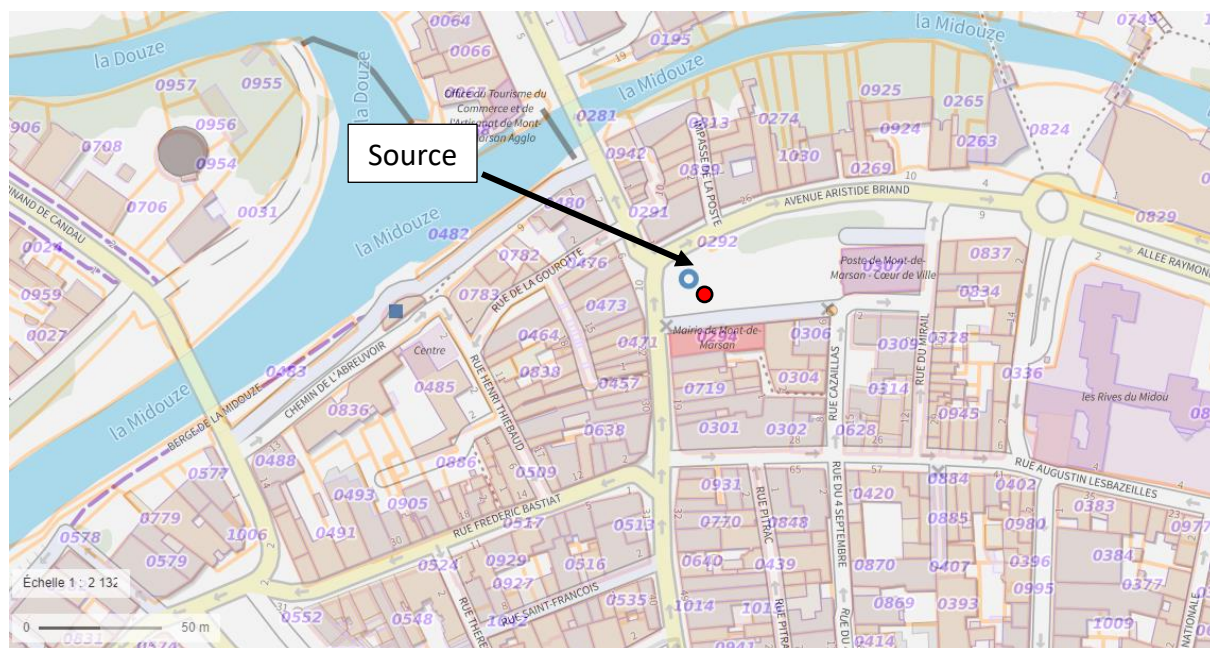

Figure 3 : Localisation du projet de forage sur fond cadastral (source : cadastre.gouv)

Annexe obligatoire n°3 : photographie



Figure 4 : Localisation des prises de vues du 14/09/2021 par rapport à la source



Figure 5 : Photo 1 entrée au souterrain de l'Hôtel de Ville du 14/09/2021



Figure 6 : Photo 2 de la galerie souterraine sous la place de l'Hôtel de Ville du 14/09/2021



Figure 7 : Photo 3 zoom sur l'eau du griffon du 14/09/2021

Annexe obligatoire n°4 : plan du projet

L'eau captée circulera dans un échangeur inox de qualité alimentaire et est rejetée dans la source en aval du captage. Le delta de température sera de +/- 5 °C. La totalité de l'eau sera rejetée.

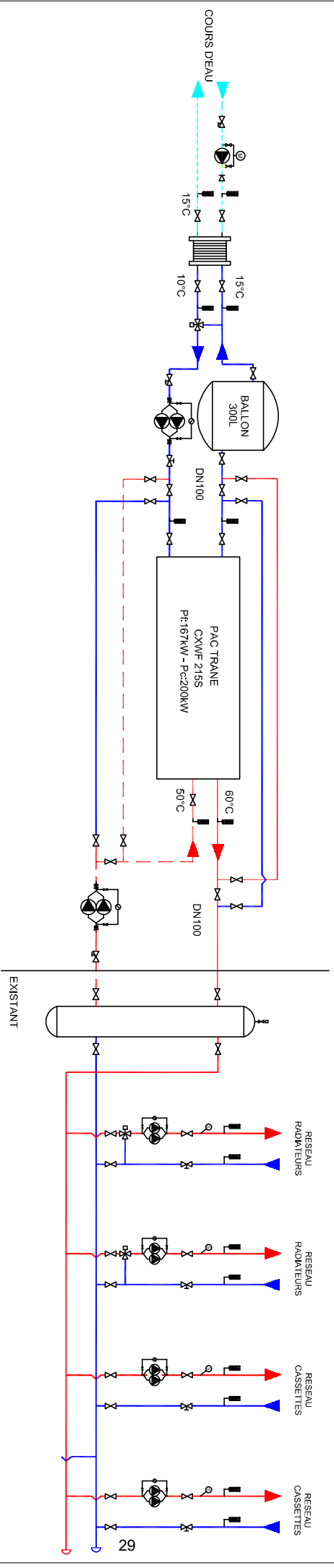

DATE : 08 /07 /21

F.CAMIADÉ

SCHEMA DE PRINCIPE
MAIRIE DE MONT DE MARSAN

Annexe obligatoire n°5 : plan des abords du projet

L'implantation du captage est localisée sous la place de l'Hôtel de Ville de Mont-de-Marsan. Des galeries sous la place donne accès aux griffons. Les abords sont totalement artificialisés.

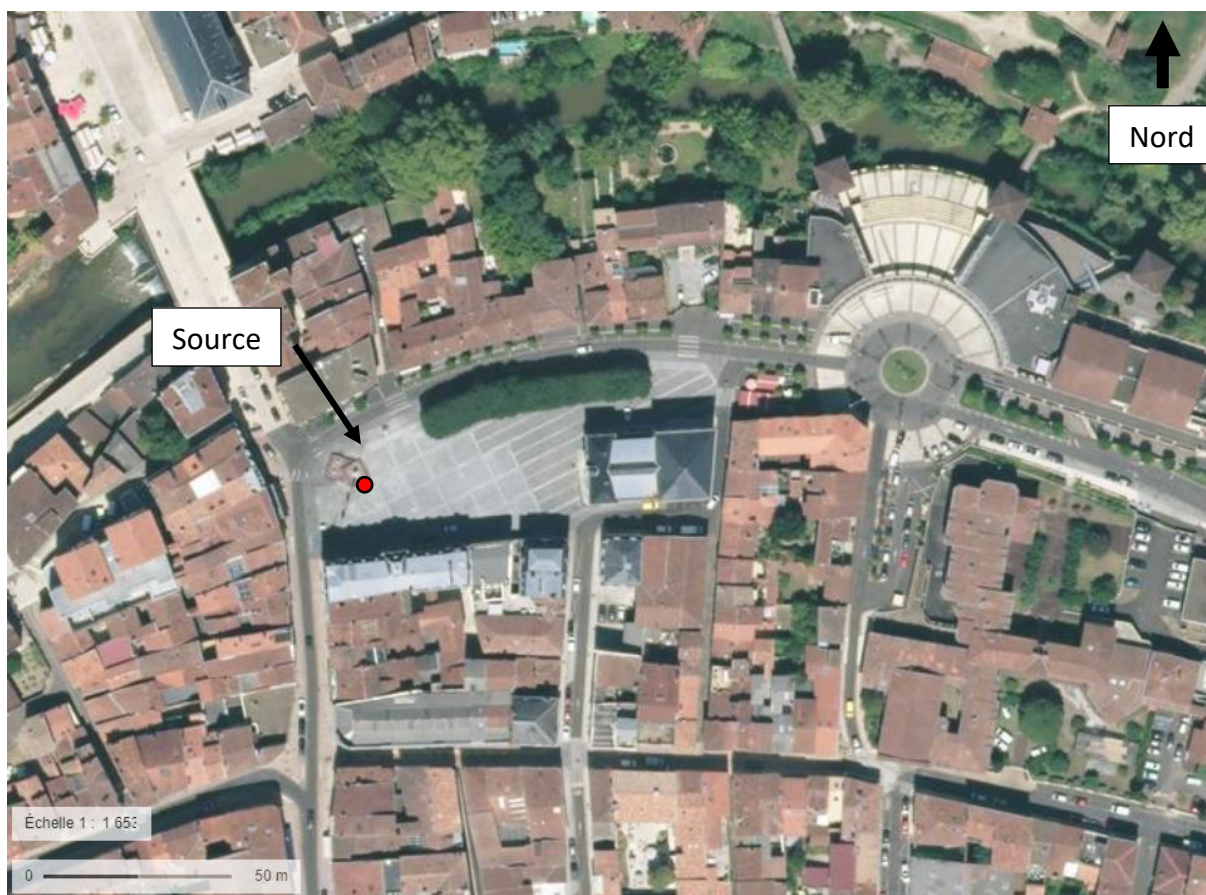

Figure 8 : Occupation du sol à proximité du captage géothermique (vue aérienne extraite de Géoportail)

Annexe obligatoire n°6 : localisation du projet par rapport aux sites Natura 2000

Deux sites Natura 2000 Directive Habitat sont situés à proximité du projet :

- A la limite du projet, le site Natura 2000 Directive Habitat FR7200806 « Réseau hydrographique du Midou et du Ludon » ;
- à 180 m au nord du projet, le site Natura 2000 Directive Habitat FR7200722 « Réseau hydrographique des affluents de la Midouze » ;

Le site d'étude est localisé au sein d'une zone Natura 2000 Directive Habitat. Le captage supplémentaire n'aura cependant pas d'impact sur cette zone Natura 2000 puisque l'équipement de la pompe s'effectuera sous la place de l'Hôtel de Ville dans un milieu artificialisé.

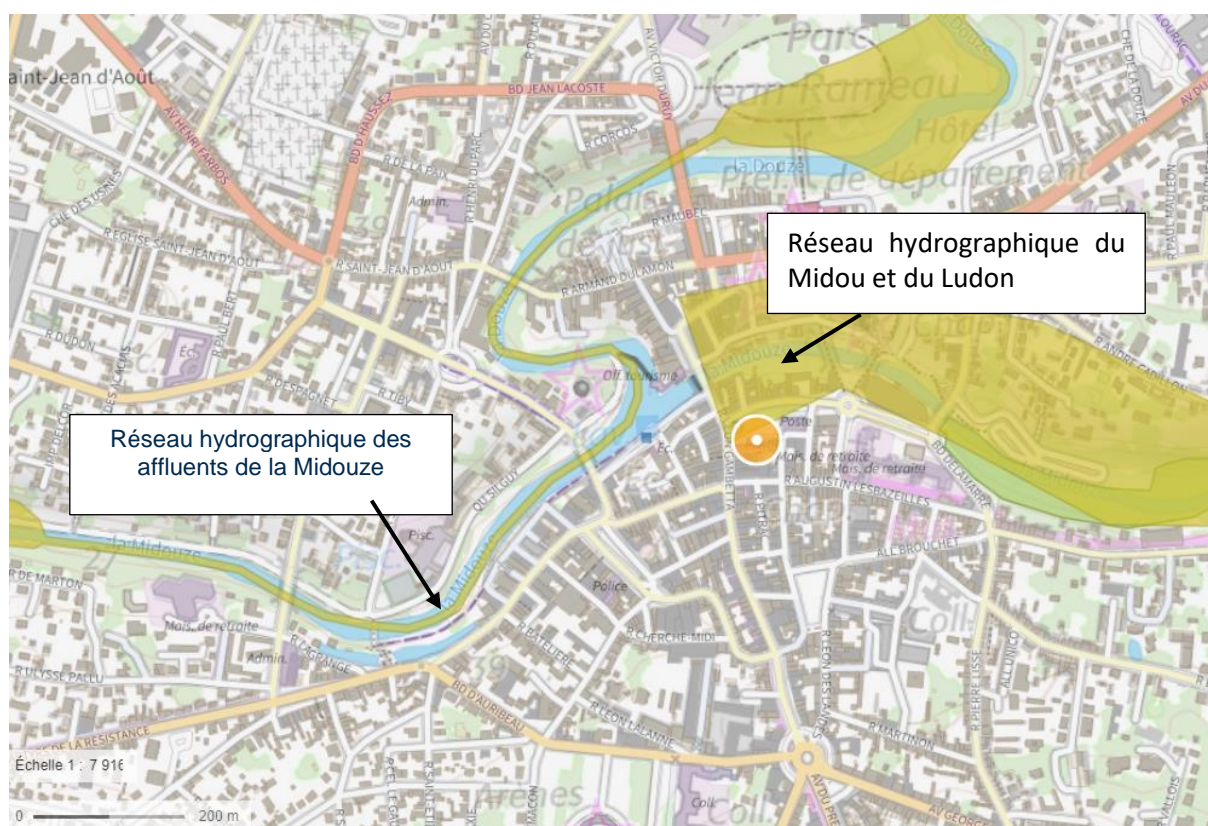

Figure 9 : Localisation du projet vis à vis des deux zones Natura 2000 Directive Habitat

Annexe facultative n°7 : Mesures de débits

DALKIA
Jaugeage sur la source "Point 1"
MONT-DE-MARSAN



Date de la visite : 03/06/2021

Graphique présentant les profondeurs par verticales :

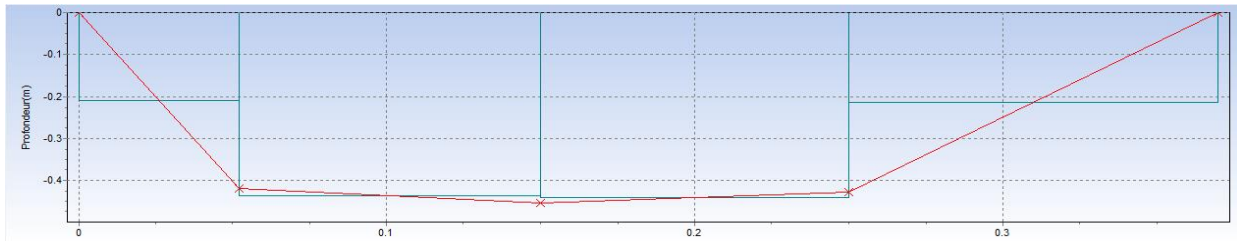

La profondeur moyenne est de 333 mm. La largeur est de 0,37 m.

Mode de jaugeage

Mode opératoire interne (MO/PMC/E/DBT/03) mesure de débit d'un cours d'eau par jaugeage à l'aide d'un capteur de vitesse. Le matériel utilisé est un courantomètre OTT.

Commentaires

Le débit mesuré est de **108,53 m³/s** pour une surface mouillée de **0,123 m²**.

DALKIA
Jaugeage sur la source "Point 2"
MONT-DE-MARSAN



Date de la visite : 03/06/2021

Graphique présentant les profondeurs par verticales :

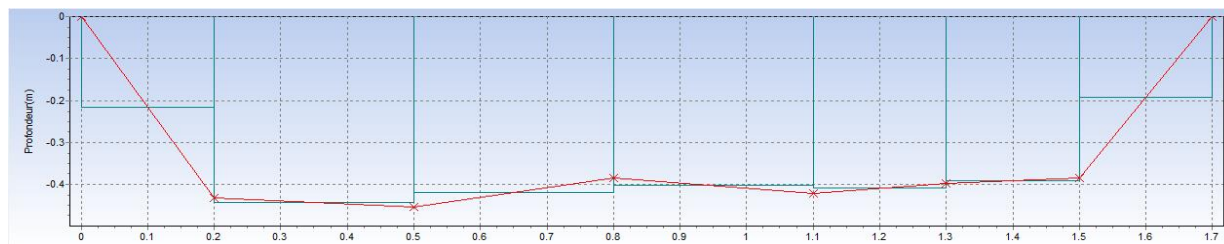

La profondeur moyenne est de 365 mm. La largeur est de 1,7 m.

Mode de jaugeage

Mode opératoire interne (MO/PMC/E/DBT/03) mesure de débit d'un cours d'eau par jaugeage à l'aide d'un capteur de vitesse. Le matériel utilisé est un courantomètre OTT.

Commentaires

Le débit mesuré est de **249,73 m³/s** pour une surface mouillée de **0,620 m²**.

DALKIA
Jaugeage sur la source "Point 3"
MONT-DE-MARSAN



Date de la visite : 03/06/2021

Graphique présentant les profondeurs par verticales :

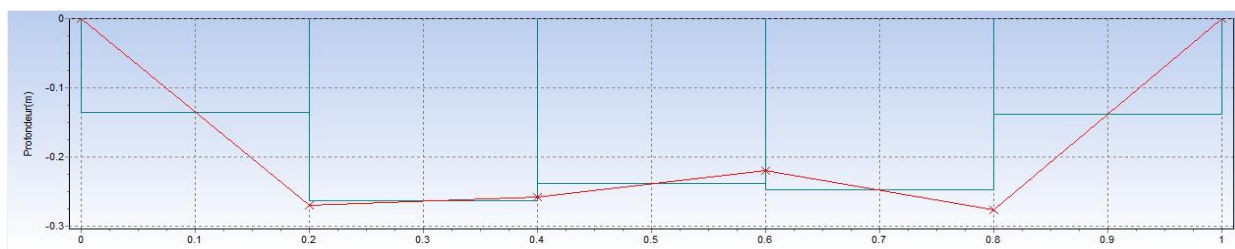

La profondeur moyenne est de 205 mm. La largeur est de 1 m.

Mode de jaugeage

Mode opératoire interne (MO/PMC/E/DBT/03) mesure de débit d'un cours d'eau par jaugeage à l'aide d'un capteur de vitesse. Le matériel utilisé est un courantomètre OTT.

Commentaires

Le débit mesuré est de **56,18 m³/s** pour une surface mouillée de **0,205 m²**.

Date de la visite : 03/06/2021

Graphique présentant les profondeurs par verticales :

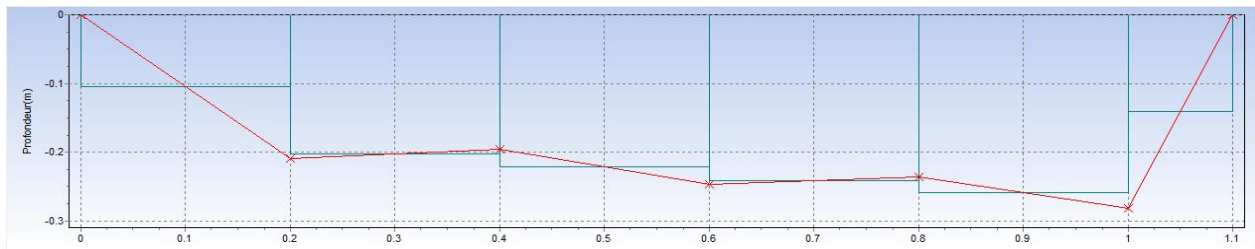

La profondeur moyenne est de 199 mm. La largeur est de 1,1 m.

Mode de jaugeage

Mode opératoire interne (MO/PMC/E/DBT/03) mesure de débit d'un cours d'eau par jaugeage à l'aide d'un capteur de vitesse. Le matériel utilisé est un courantomètre OTT.

Commentaires

Le débit mesuré est de **28,51 m³/s** pour une surface mouillée de **0,219 m²**.

DALKIA
Jaugeage sur la source "Point 5"
MONT-DE-MARSAN



Date de la visite : 03/06/2021

Graphique présentant les profondeurs par verticales :

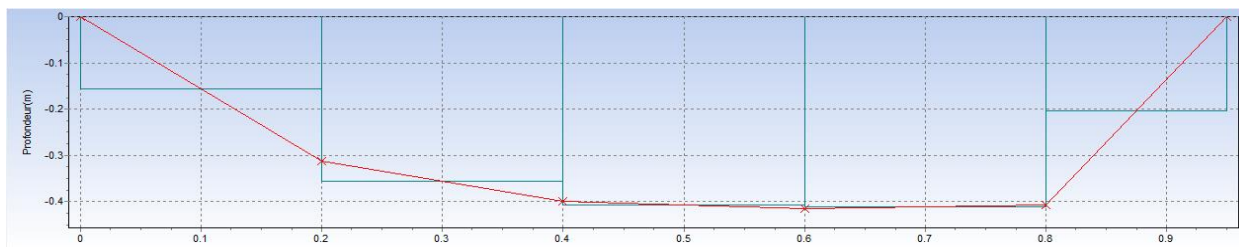

La profondeur moyenne est de 312 mm. La largeur est de 0,95 m.

Mode de jaugeage

Mode opératoire interne (MO/PMC/E/DBT/03) mesure de débit d'un cours d'eau par jaugeage à l'aide d'un capteur de vitesse. Le matériel utilisé est un courantomètre OTT.

Commentaires

Le débit mesuré est de **313,23 m³/s** pour une surface mouillée de **0,297 m²**.

Observation sur l'utilisation du rapport

Ce rapport, ainsi que les cartes ou documents, et toutes autres pièces annexées constituent un ensemble indissociable ; en conséquence, l'utilisation qui pourrait être faite d'une communication ou reproduction partielle de ce rapport et annexes ainsi que toute interprétation au-delà des énonciations d'Antea Group ne sauraient engager la responsabilité de celle-ci. Il en est de même pour une éventuelle utilisation à d'autres fins que celles définies pour la présente prestation.





anteagroup®