



Réserve Naturelle
ETANG NOIR



Plan de gestion
2017-2026

ANNEXES

Liste des annexes

Partie A1 : Informations sur la réserve naturelle

Annexe 1 : Arrêté ministériel du 2 juillet 1974 portant création de la Réserve Naturelle de l'Étang Noir.....	3
Annexe 2 : Arrêté préfectoral n°2015/423 portant interdiction de circulation et stationnement des bateaux et autres embarcations et de tous engins flottants sur la Réserve Naturelle Nationale de l'Étang Noir.....	9
Annexe 3 : Tableau des correspondances parcellaires suite aux différents remaniements cadastraux sur les communes de Seignosse et Tosse.....	12
Annexe 4 : Arrêtés préfectoraux de validation des précédents plans de gestion.....	13
Annexe 5 : Convention fixant les modalités de gestion de la réserve naturelle de l'étang Noir entre l'Etat et le Syndicat Mixte de Gestion des Milieux Naturels	18
Annexe 6 : Projet d'arrêté préfectoral portant renouvellement du Comité Consultatif de la RNN Etang Noir.....	23
Annexe 7 : Fiche du site classé n°23 : Etangs landais – Blanc, Léon, Noir, Yrieux.....	28
Annexe 8 : Fiche du site inscrit n°24 : Etangs landais Sud.....	31
Annexe 9 : Fiches ZNIEFF I et II, n°720000963 et 720001983 concernant la Réserve Naturelle de l'Étang Noir.....	33
Annexe 10 : Arrêté préfectoral d'approbation du DOCOB des Zones Humides d'Arrière Dune du Marensin.....	49

Partie A2 : le cadre socio-économique et culturel de la réserve naturelle

Partie A3 : l'environnement et le patrimoine naturel de la réserve naturelle

Annexe 11 : Localisation des piézomètres et échelles limnimétriques sur le territoire de la réserve naturelle de l'étang Noir.....	50
Annexe 12 : Localisation des points de suivi « qualité des eaux » sur le territoire de la réserve naturelle de l'étang Noir et liste des paramètres mesurés.....	51
Annexe 13 : Liste des études, suivis, inventaires réalisés sur la réserve naturelle de l'étang Noir et liste des partenariats scientifiques.....	52
Annexe 14 : Rappels sur les principaux statuts de protection et de vulnérabilité utilisés dans le plan de gestion de la RNN Etang Noir.....	54
Annexe 15 : Liste des végétaux de la Réserve Naturelle de l'Étang Noir.....	56
Annexe 16 : Liste des espèces végétales invasives/introduites/subspontanées présentes actuellement sur la Réserve Naturelle de l'Étang Noir.....	63
Annexe 17 : Liste des mousses et hépatiques de la Réserve Naturelle de l'Étang Noir.....	65
Annexe 18 : Liste des lichens de la Réserve Naturelle de l'Étang Noir.....	67
Annexe 19 : Liste de la microflore planctonique de la Réserve Naturelle de l'Étang Noir.....	69
Annexe 20 : Liste des invertébrés (sauf papillons et odonates) de la Réserve Naturelle de l'Étang Noir et liste des 19 espèces de coléoptères saproxyliques de la réserve présents dans la liste des coléoptères saproxyliques indicateurs pour les forêts de feuillus de plaine dans le massif des Landes - tableau VII in Brustel, 2004.....	73
Annexe 21 : Liste des lépidoptères de la Réserve Naturelle de l'Étang Noir	92
Annexe 22 : Liste des odonates de la Réserve Naturelle de l'Étang Noir et critères d'autochtonie.....	98
Annexe 23 : Liste des reptiles de la Réserve Naturelle de l'Étang Noir.....	100
Annexe 24 : Liste des amphibiens de la Réserve Naturelle de l'Étang Noir	101
Annexe 25 : Liste des oiseaux de la Réserve Naturelle de l'Étang Noir.....	102
Annexe 26 : Liste des mammifères de la Réserve Naturelle de l'Étang Noir	108
Annexe 27 : Liste des poissons de la Réserve Naturelle de l'Étang Noir.....	109

Partie A4 : la vocation à accueillir et l'intérêt pédagogique de la réserve naturelle

Partie A5 : les enjeux de la réserve naturelle

Par arrêté du ministre de l'agriculture et du développement rural en date du 28 avril 1974, l'article 1^{er} de l'arrêté du 15 octobre 1968 portant reconnaissance en qualité de groupement de producteurs, dans le secteur Aviculture, pour les poulets de chair, du Syndicat de défense du poulet fermier de Loué, à Loué (Sarthe), est modifié ainsi qu'il suit :

« Le syndicat agricole, dit Syndicat de défense des volailles fermières de Loué » (le reste sans changement).

La reconnaissance de ce syndicat est étendue à l'ensemble des volailles de chair.

Caisse nationale de crédit agricole.

Par décision du directeur général de la caisse nationale de crédit agricole du 13 mai 1974, M. Zante (Jean, Marie, Narcisse), inspecteur général, a été admis, sur sa demande, à faire valoir ses droits à pension, à compter du 1^{er} juillet 1974, en application de l'article L. 4 du code des pensions civiles et militaires de retraite.

Par décision du directeur général de la caisse nationale de crédit agricole du 28 mai 1974, Mme Renaud, née Yzac (Andrée, Marthe), inspecteur rédacteur de classe exceptionnelle, a été admise, sur sa demande, à faire valoir ses droits à pension, à jouissance différée, à compter du 1^{er} juillet 1974, en application de l'article L. 4 du code des pensions civiles et militaires de retraite.

Ingénieurs d'agronomie.

Par arrêté du ministre de l'agriculture et du développement rural en date du 17 mai 1974, M. Salles (Libert, Gabriel), ingénieur général d'agronomie, est réintégré, pour ordre, dans son corps à compter du 20 juin 1974 et admis à compter de cette même date à faire valoir ses droits à la retraite par limite d'âge.

Par arrêté du ministre de l'agriculture et du développement rural en date du 24 mai 1974, M. Beerland (Georges), ingénieur d'agronomie, a été nommé ingénieur en chef d'agronomie à compter du 1^{er} mars 1974.

Ingénieurs des travaux agricoles.

Par arrêté du ministre de l'agriculture et du développement rural en date du 24 mai 1974, les ingénieurs des travaux agricoles ci-dessous désignés ont été nommés à la classe exceptionnelle :

Au 15 avril 1974.

M. Jourdan (Henri).

Au 1^{er} septembre 1974.

M. Comparat (Charles).

Au 27 septembre 1974.

M. Gaanault (Joseph).

Par arrêté du ministre de l'agriculture et du développement rural en date du 24 mai 1974, les ingénieurs des travaux agricoles ci-dessous désignés ont été nommés ingénieurs divisionnaires des travaux agricoles.

Au 1^{er} janvier 1974.

MM. Senédeni (Alain), détaché.	MM. Gachon (Claude).
Rugel (Claude).	Amatruda (Marcel).
Schmidt (Bernard).	Lorentz (André).
M ^{me} Guet (Claude).	Daras (Bernard).
M. Chaumeil (Raymond).	

Au 1^{er} février 1974.

M. Gailleton (Jean).

Au 1^{er} avril 1974.

M. Charles (Claude).

Au 1^{er} mai 1974.

M. Damour (Léoni), détaché. | M. Le Luyer (Guy).

Service des haras.

Par arrêté du ministre de l'agriculture et du développement rural en date du 24 mai 1974, M. Teyssendier de la Serve (Gabriel, Jean, Maurice), directeur de la circonscription des haras de Ville-neuve-sur-Lot, a été admis à faire valoir ses droits à la retraite sur sa demande, à compter du 1^{er} juillet 1974.

MINISTÈRE DE LA QUALITÉ DE LA VIE

ENVIRONNEMENT

Classement en réserve naturelle de l'étang Noir (Landes).

Le ministre de la qualité de la vie,

Vu la loi du 2 mai 1930 sur la protection des monuments naturels et des sites, modifiée par la loi n° 57-740 du 1^{er} juillet 1957 et par la loi n° 67-1174 du 28 décembre 1967, notamment son article 8 bis relatif au classement en réserve naturelle;

Vu le décret n° 74-578 du 6 juin 1974 relatif aux attributions du ministre de la qualité de la vie;

Vu le décret n° 68-134 du 9 février 1968 pris en application du décret n° 59-275 du 7 février 1959 modifié relatif au camping, notamment ses articles 2 et 6;

Vu les articles R. 440-10 et R. 440-16 du code de l'urbanisme relatifs au stationnement des caravanes;

Vu l'avis favorable émis par le conseil national de la protection de la nature lors de sa séance du 3 juillet 1972;

Vu l'avis favorable émis par la commission départementale des sites, perspectives et paysages des Landes lors de sa séance du 11 janvier 1972;

Vu l'avis favorable émis par la commission supérieure des sites, perspectives et paysages lors de sa séance du 21 février 1973;

Vu les résultats de l'enquête publique qui s'est déroulée du 9 au 28 août 1971 et l'avis du préfet des Landes;

Vu l'adhésion au classement formulée par les municipalités de Seignosse et de Tosse par lettres en date respectivement des 30 avril et 7 mai 1974;

Vu l'accord donné le 28 septembre et le 7 novembre 1973 par le ministre de l'agriculture et du développement rural,

Arrête :

Art. 1^{er}. — Est classé en réserve naturelle, conformément aux dispositions de l'article 8 bis de la loi du 2 mai 1930 susvisée, le secteur dit « de l'étang Noir », situé sur le territoire des communes de Seignosse et de Tosse (département des Landes).

Cette mesure intéresse les parcelles cadastrales suivantes :

Commune de Seignosse :

Section B, parcelles n° 77, 79 à 83, 88 à 91, 96 et 97;

Section C 1, parcelles n° 1 à 5, 22 à 24, 26 à 29, 83, 84, 200 et 201;

Commune de Tosse :

Section A 3, parcelles n° 142 à 145, 169 et 170.

Art. 2. — La réserve naturelle de l'étang Noir ainsi définie est soumise aux seules interdictions et obligations énoncées dans les articles ci-après.

Art. 3. — La chasse continue à s'exercer normalement sur toute la partie terrestre de la réserve. En revanche, n'est autorisée, sur le plan d'eau, que la pratique de la chasse à la tonne.

Aucun nouvel emplacement de tonne ne pourra être aménagé sur le territoire de la réserve.

Art. 4. — L'exercice de la pêche est autorisé sur l'ensemble de la réserve à l'exception toutefois de la pêche au moyen de filets.

Art. 5. — La pêche et la capture des grenouilles sont interdites sur l'ensemble de la réserve.

Art. 6. — Il est interdit, sauf autorisation spéciale délivrée par le préfet des Landes :

D'apporter ou d'introduire à l'intérieur de la réserve des espèces animales étrangères au milieu;

De détruire ou d'enlever des œufs, des couvées ou des nids, de blesser, de tuer ou d'enlever des animaux non domestiques, à l'exception du gibier et des poissons tués ou capturés dans le cadre des dispositions des articles 3 et 4 ci-dessus;

De troubler ou de déranger sciemment des animaux non domestiques par des cris ou des bruits, des jets de projectiles ou de toute autre manière, sauf en ce qui concerne l'exercice de la chasse.

Art. 7. — Il est interdit, sauf autorisation spéciale délivrée par le préfet des Landes :

D'apporter ou d'introduire à l'intérieur de la réserve dans un but autre qu'agricole, pastoral ou forestier des graines, des plants, des greffons, des boutures ou des fructifications de végétaux quelconques;

De détruire, de couper, de mutiler, d'arracher ou d'enlever, dans un but autre qu'agricole, pastoral, forestier, cynégétique ou piscicole des végétaux non cultivés ou leurs fructifications ou, que ce soit à l'intérieur ou à l'extérieur de la réserve dont ils proviennent, de les transporter, de les colporter, de les mettre en vente, de les vendre ou de les acheter sciemment.

Art. 8. — Le camping, le bivouac et toute autre forme d'hébergement ainsi que le stationnement des caravanes sont interdits. Toutefois, cette interdiction ne s'applique pas au personnel de gardiennage ni aux personnalités scientifiques autorisées par le préfet des Landes à effectuer des observations.

Art. 9. — Il est interdit :

D'abandonner, de déposer ou de jeter, en dehors des lieux spécialement désignés à cet effet, des papiers, des boîtes de conserves, des bouteilles, des ordures ou des débris de quelque nature que ce soit ;

De porter ou d'allumer du feu ;

De troubler le calme et la tranquillité des lieux en utilisant un appareil radio ou tout autre instrument sonore, sauf à des fins scientifiques ;

De faire, par quelque procédé que ce soit, des inscriptions, des signes ou des dessins sur les pierres, les arbres ou tout autre bien meuble ou immeuble ;

D'amener ou d'introduire dans la réserve des chiens non tenus en laisse, sauf en période et en action de chasse, à condition qu'ils soient sous le contrôle constant de leur maître.

Art. 10. — Tout travail public ou privé susceptible de modifier l'état ou l'aspect de la réserve ainsi que toute recherche ou exploitation de substances minérales ou fossiles autres que les substances concessibles visées à l'article 2 du code minier est interdit, sauf autorisation spéciale délivrée par le préfet des Landes. Cette dernière ne saurait tenir lieu des autres autorisations requises par les lois et règlements en vigueur.

Art. 11. — Toute activité industrielle ou commerciale est interdite.

Art. 12. — La circulation des véhicules à moteur est interdite sur l'ensemble du territoire de la réserve, sauf à des fins scientifiques.

Art. 13. — Le rejet d'eaux usées et le dépôt de résidus urbains ou industriels et, plus généralement, de tous produits de nature à entraîner la pollution de la réserve, sont prohibés.

Art. 14. — La publicité, quel que soit le moyen par lequel elle est effectuée, est interdite à l'intérieur de la réserve.

Art. 15. — Les décisions ou autorisations préfectorales prévues au présent arrêté seront prises après avis du délégué régional à l'environnement pour la région Aquitaine.

Art. 16. — Le directeur de la protection de la nature, le préfet des Landes et les maires des communes de Seignosse et de Tosse sont chargés, chacun en ce qui le concerne, de l'exécution du présent arrêté, qui sera publié au *Journal officiel* de la République française.

Fait à Paris, le 2 juillet 1974.

ANDRÉ JARROT.

Conditions de capture, de transport et d'utilisation des rapaces pour la chasse au vol.

Le ministre de la qualité de la vie,

Vu les articles 371, 372 et 373 du code rural ;
Vu la convention internationale du 19 mars 1902 approuvée par la loi du 30 juin 1903 ;

Vu le décret n° 74-578 du 6 juin 1974 relatif aux attributions du ministre de la qualité de la vie ;

Vu l'arrêté ministériel du 5 avril 1962, modifié par les arrêtés ministériels des 27 novembre 1964, 28 juillet 1966, 9 juillet 1968, 16 juin 1970, 24 janvier et 21 août 1972 ;

Vu l'arrêté ministériel du 28 février 1962 relatif à la mise en vente, vente, achat, transport et colportage des animaux de mêmes espèces que les différents gibiers, nés et élevés en captivité ;

Vu l'avis du conseil national de la chasse et de la faune sauvage,

Arrête :

Art. 1^{er}. — Pour prévenir la destruction des rapaces et en favoriser le repeuplement, il est interdit de transporter, de colporter, de mettre en vente, de vendre et d'acheter les sujets vivants ou morts de toutes espèces de rapaces diurnes (alconiformes) ou nocturnes (strigiformes) ainsi que leurs œufs.

Art. 2. — Par dérogation aux dispositions de l'article 1^{er} ci-dessus et à celles de l'article 3 de l'arrêté du 5 avril 1962 susvisé, des autorisations nécessaires à la capture, au désalrage et au transport de rapaces vivants ainsi qu'à leur utilisation à des fins scientifiques ou éducatives et pour l'exercice de la chasse au vol peuvent être délivrées en faveur :

Des membres de groupements sans but lucratif spécialisés dans le domaine de l'ornithologie ou de la chasse au vol et agréés par arrêté du ministre chargé de la chasse ;

Des services de l'Etat, des établissements publics ou reconnus d'utilité publique et autres organismes chargés d'une mission scientifique ou éducative.

Les autorisations de capture et de désalrage sont délivrées par le préfet dont relève le lieu de la capture ou du désalrage ou par son délégué.

Les autorisations de transport sur le territoire national sont délivrées par le préfet du département dont relève le domicile du détenteur ou le siège social de l'organisme intéressé, ou par son délégué, sous réserve de l'origine licite des sujets en cause.

A l'égard des personnes ou organismes qui pratiquent habituellement l'élevage de rapaces, notamment en vue de l'exercice de la chasse au vol, les autorisations de transport peuvent être données à titre permanent ; les bénéficiaires sont soumis aux dispositions de l'arrêté du 28 février 1962 susvisé.

Art. 3. — L'exercice de la fauconnerie s'effectue dans le cadre des textes réglementant la chasse.

Les autorisations visées à l'alinéa 4 de l'article 2 ci-dessus permettent la mise en condition et l'entraînement à la chasse des oiseaux de vol à partir du 1^{er} juillet jusqu'à la date d'ouverture de la chasse, à condition que cet entraînement soit effectué soit sur du gibier d'élevage muni d'une marque apparente, soit sur des oiseaux classés nuisibles dans le département où s'effectue l'entraînement.

Art. 4. — Le directeur de la protection de la nature est chargé de l'exécution du présent arrêté, qui sera publié au *Journal officiel* de la République française.

Fait à Paris, le 2 juillet 1974.

Pour le ministre et par délégation :
Le directeur du cabinet,
GEORGES HADAULT.

MINISTÈRE DU TRAVAIL

Extension de deux accords modifiant la convention collective nationale du personnel des industries françaises de la céramique sanitaire.

Le ministre du travail,

Sur la proposition du directeur général du travail et de l'emploi,
Vu les articles L. 133-1 et suivants du code du travail, et notamment les articles L. 133-10, L. 133-16 et R. 133-1, L. 136-2 et L. 136-3 ;

Vu l'arrêté du 25 janvier 1973 et les arrêtés successifs portant extension de la convention collective nationale du personnel des industries françaises de la céramique sanitaire et des textes qui l'ont modifiée ou complétée, notamment l'arrêté du 5 avril 1974 ;

Vu le septième avenant du 7 décembre 1973 à la convention collective susvisée ;

Vu le huitième avenant du 8 mars 1971 à la convention collective susvisée ;

Vu les demandes d'extension présentées par les organisations signataires ;

Vu les avis publiés au *Journal officiel* des 6 mars et 2 avril 1974 ;

Vu les avis recueillis au cours des enquêtes ;

Vu l'avis motivé de la commission supérieure des conventions collectives (section spécialisée),

Arrête :

Art. 1^{er}. — Sont rendues obligatoires pour tous les employeurs et tous les salariés des professions et régions comprises dans le champ d'application de la convention collective nationale du personnel des industries françaises de la céramique sanitaire, étendue par arrêté du 25 janvier 1973, les dispositions :

Du septième avenant du 7 décembre 1973 à la convention collective susvisée ;

Du huitième avenant du 8 mars 1974 à la convention collective susvisée.

Le septième avenant du 7 décembre 1973 est étendu dans la mesure où il n'est pas en contradiction avec les dispositions réglementaires portant fixation du salaire minimum interprofessionnel de croissance.

Art. 2. — L'extension des effets et sanctions des accords précités est faite à dater de la publication du présent arrêté pour la durée restant à courir et aux conditions prévues par lesdits accords.

Art. 3. — Le directeur général du travail et de l'emploi est chargé de l'exécution du présent arrêté, qui sera publié au *Journal officiel* de la République française ainsi que les accords dont l'extension est réalisée en application de l'article 1^{er}.

Fait à Paris, le 1^{er} juillet 1974.

Pour le ministre et par délégation :
Le directeur général du travail et de l'emploi,
GABRIEL OHEIX.

A R R Ê T É

portant classement en réserve naturelle
de l'Etang Noir (Landes).

LE MINISTRE DE LA QUALITÉ DE LA VIE,

- Vu la loi du 2 mai 1930 sur la protection des monuments naturels et des sites, modifiée par la loi n° 57-740 du 1er juillet 1957 et par la loi n° 67-1174 du 28 décembre 1967, notamment son article 8bis relatif au classement en réserve naturelle ;
- Vu le décret n° 74-578 du 6 juin 1974 relatif aux attributions du ministre de la qualité de la vie ;
- Vu le décret n° 68-134 du 9 février 1968, pris en application du décret n° 59-275 du 7 février 1959 modifié relatif au camping, notamment ses articles 2 et 6 ;
- Vu les articles R.440-10 et R.440-16 du code de l'urbanisme relatifs au stationnement des caravanes ;
- Vu l'avis favorable émis par le conseil national de la protection de la nature lors de sa séance du 3 juillet 1972 ;
- Vu l'avis favorable émis par la commission départementale des sites, perspectives et paysages des Landes lors de sa séance du 11 janvier 1972 ;
- Vu l'avis favorable émis par la commission supérieure des sites, perspectives et paysages lors de sa séance du 21 février 1973 ;
- Vu les résultats de l'enquête publique qui s'est déroulée du 9 au 28 août 1971 et l'avis du préfet des Landes ;
- Vu l'adhésion au classement formulée par les municipalités de SEIGNOSSE et de FOSSE par lettres en date respectivement des 30 avril et 7 mai 1974 ;
- Vu l'accord donné le 28 septembre et le 7 novembre 1973 par le ministre de l'agriculture et du développement rural,

.../...

A R R Ê T E :

ARTICLE PREMIER - Est classé en réserve naturelle, conformément aux dispositions de l'article 8bis de la loi du 2 mai 1930 susvisée, le secteur dit "de l'Etang Noir" situé sur le territoire des communes de SEIGNOSSE et de TOSSE (département des Landes).

Cette mesure intéresse les parcelles cadastrales suivantes :

- commune de SEIGNOSSE

- . section B, parcelles n^os 77, 79 à 83, 88 à 91, 96 et 97 ;
- . section C1, parcelles n^os 1 à 5, 22 à 24, 26 à 29, 83, 84, 200 et 201 ;

- commune de TOSSE

- . section A3, parcelles n^os 142 à 145, 169 et 170.

ARTICLE DEUX - La réserve naturelle de l'Etang Noir ainsi définie est soumise aux seules interdictions et obligations énoncées dans les articles ci-après.

ARTICLE 3 - La chasse continue à s'exercer normalement sur toute la partie terrestre de la réserve. En revanche, n'est autorisée, sur le plan d'eau, que la pratique de la chasse à la tonne.

Aucun nouvel emplacement de tonne ne pourra être aménagé sur le territoire de la réserve.

ARTICLE 4 - L'exercice de la pêche est autorisé sur l'ensemble de la réserve à l'exception toutefois de la pêche au moyen de filets.

ARTICLE 5 - La pêche et la capture des grenouilles sont interdites sur l'ensemble de la réserve.

ARTICLE 6 - Il est interdit, sauf autorisation spéciale délivrée par le préfet des Landes :

- d'apporter ou d'introduire à l'intérieur de la réserve des espèces animales étrangères au milieu ;
- de détruire ou d'enlever des oeufs, des couvées ou des nids, de blesser, de tuer ou d'enlever des animaux non domestiques, à l'exception du gibier et des poissons tués ou capturés dans le cadre des dispositions des articles 3 et 4 ci-dessus ;
- de troubler ou de déranger sciemment des animaux non domestiques par des cris ou des bruits, des jets de projectiles ou de toute autre manière, sauf en ce qui concerne l'exercice de la chasse.

ARTICLE 7 - Il est interdit, sauf autorisation spéciale délivrée par le préfet des Landes :

- d'apporter ou d'introduire à l'intérieur de la réserve dans un but autre qu'agricole, pastoral ou forestier des graines, des plants, des greffons, des boutures ou des fructifications de végétaux quelconques ;
- de détruire, de couper, de mutiler, d'arracher ou d'enlever, dans un but autre qu'agricole, pastoral, forestier, cynégétique

.../...

ou piscicole des végétaux non cultivés ou leurs fructifications ou, que ce soit à l'intérieur ou à l'extérieur de la réserve dont ils proviennent, de les transporter, de les colporter, de les mettre en vente, de les vendre ou de les acheter sciemment.

ARTICLE 8 - Le camping, le bivouac et toute autre forme d'hébergement, ainsi que le stationnement des caravanes sont interdits. Toutefois, cette interdiction ne s'applique pas au personnel de gardiennage ni aux personnalités scientifiques autorisées par le préfet des Landes à effectuer des observations.

ARTICLE 9 - Il est interdit :

- d'abandonner, de déposer ou de jeter, en dehors des lieux spécialement désignés à cet effet, des papiers, des boîtes de conserves des bouteilles, des ordures ou des détritiques de quelque nature que ce soit ;
- de porter ou d'allumer du feu ;
- de troubler le calme et la tranquillité des lieux en utilisant un appareil radio ou tout autre instrument sonore, sauf à des fins scientifiques ;
- de faire, par quelque procédé que ce soit, des inscriptions, des signes ou des dessins sur les pierres, les arbres ou tout autre bien meuble ou immeuble ;
- d'amener ou d'introduire dans la réserve des chiens non tenus en laisse, sauf en période et en action de chasse, à condition qu'il soient sous le contrôle constant de leur maître.

ARTICLE 10 - Tout travail public ou privé susceptible de modifier l'état ou l'aspect de la réserve ainsi que toute recherche ou exploitation de substances minérales ou fossiles autres que les substances concessibles visées à l'article 2 du code minier est interdit, sauf autorisation spéciale délivrée par le préfet des Landes. Cette dernière ne saurait tenir lieu des autres autorisations requises par les lois et règlements en vigueur.

ARTICLE 11 - Toute activité industrielle ou commerciale est interdite.

ARTICLE 12 - La circulation des véhicules à moteur est interdite sur l'ensemble du territoire de la réserve, sauf à des fins scientifiques.

ARTICLE 13 - Le rejet d'eaux usées et le dépôt de résidus urbains ou industriels et, plus généralement, de tous produits de nature à entraîner la pollution de la réserve, sont prohibés.

ARTICLE 14 - La publicité, quel que soit le moyen par lequel elle est effectuée est interdite à l'intérieur de la réserve.

.../...

ARTICLE 15 - Les décisions ou autorisations préfectorales prévues au présent arrêté seront prises après avis du délégué régional à l'environnement pour la région Aquitaine.

ARTICLE 16 - Le directeur de la protection de la nature, le préfet des Landes et les maires des communes de SEIGNOSSE et de TOSSE sont chargés, chacun en ce qui le concerne, de l'exécution du présent arrêté qui sera publié au Journal officiel de la République française.

Fait à PARIS, le 02 JUIL. 1974

Le Ministre de la qualité de la vie

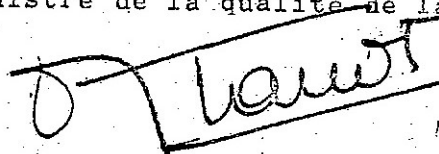

André JARROT

Annexe 2 : Arrêté préfectoral n°2015/423 portant interdiction de circulation et stationnement des bateaux et autres embarcations et de tous engins flottants sur la Réserve Naturelle Nationale de l'Etang Noir



PRÉFET DES LANDES

Direction Départementale des
Territoires et de la Mer

Service Nature et Forêt

Bureau des Milieux Naturels et de
la Biodiversité

Réserve naturelle nationale de l'Etang Noir

**Arrêté DDTM/SNF n° 2015/423 portant
interdiction de circulation et de stationnement des bateaux et autres
embarcations et de tous engins flottants**

**Le Préfet des Landes,
Chevalier de la Légion d'Honneur,
Officier de l'Ordre National du Mérite**

VU le code de l'environnement, notamment le chapitre II du titre III du livre III « Espaces Naturels », articles L. 332-1 à L. 332-27, R. 332-1 à R. 332-81 ;

VU le décret n° 2004-374 du 29 avril 2004 modifié relatif aux pouvoirs des préfets, à l'organisation et à l'action des services de l'Etat dans les régions et départements ;

VU l'arrêté ministériel du 2 juillet 1974 portant classement en réserve naturelle de l'Etang Noir (Landes), et notamment ses articles 3, 4, 6 et 7 ;

VU le plan de gestion écologique de la réserve naturelle de l'Etang Noir approuvé par arrêté préfectoral du 4 août 2008 ;

VU l'arrêté préfectoral du 23 février 2012 portant renouvellement du comité consultatif de gestion de la réserve ;

VU la convention du 22 août 2014 fixant les modalités de gestion de la réserve naturelle nationale de l'Etang Noir entre l'Etat, représenté par le préfet des Landes, et le Syndicat Mixte de Gestion des Milieux Naturels ;

VU le rapport d'activité 2013 de la réserve naturelle nationale de l'Etang Noir ;

VU l'avis de la direction régionale de l'environnement, de l'aménagement et du logement d'Aquitaine ;

VU l'avis du comité consultatif de gestion de la réserve naturelle en date du 4 juillet 2014 ;

.../...

VU la consultation du public organisée du 25 février 2015 au 20 mars 2015 en application de la loi n° 2012-1460 du 27 décembre 2012 relative à la mise en œuvre du principe de participation du public visé à l'article 7 de la Charte de l'environnement ;

CONSIDERANT qu'aux termes des articles 6 et 7 de l'arrêté ministériel susvisé, il est interdit, sauf autorisation spéciale délivrée par le préfet des Landes, notamment :

- de troubler ou de déranger sciemment des animaux non domestiques par des cris ou des bruits, des jets de projectiles ou de toute autre manière, sauf en ce qui concerne l'exercice de la chasse,
- de détruire, de couper, de mutiler, d'arracher ou d'enlever dans un but autre qu'agricole, pastoral, forestier, cynégétique ou piscicole des végétaux non cultivés ou leurs fructifications ;

CONSIDERANT que depuis quatre ans, une recrudescence de la circulation d'engins flottants autres que les barques à rames est enregistrée sur la réserve naturelle ;

CONSIDERANT que cette activité croissante est un facteur de dérangement pour les espèces qui utilisent le plan d'eau et les zones de quiétude en bordure et à l'intérieur de la forêt marécageuse ;

CONSIDERANT que la circulation sur le plan d'eau et les ruisseaux peut participer à la dégradation des herbiers, notamment celui occupant l'entrée de l'exutoire à la sortie de l'Etang Noir ;

CONSIDERANT l'impact de la circulation et du stationnement de ces engins sur les espèces et habitats de la réserve naturelle ;

CONSIDERANT les dispositions de l'article L. 211-1, 1° du code de l'environnement relatives à la préservation des écosystèmes aquatiques, des sites et des zones humides ;

CONSIDERANT la nécessité de réglementer la circulation et le stationnement des embarcations et engins flottants dans la réserve naturelle ;

SUR PROPOSITION du directeur départemental des territoires et de la mer des Landes ;

ARRÊTE :

Article 1er - La circulation et le stationnement des bateaux et autres embarcations ainsi que de tous engins flottants sont interdits dans la réserve.

Cette interdiction ne s'applique pas :

- à l'utilisation de barques à rames dans le cadre de l'exercice des activités autorisées aux articles 3 et 4 de l'arrêté ministériel du 2 juillet 1974 susvisé ;
- aux bateaux et embarcations utilisés dans le cadre des actions de police, de secours ou de gestion de la réserve ;

.../...

- aux propriétaires de parcelles classées en réserve naturelle pour l'accès à leur propriété, en barque à rames exclusivement, dans le respect des autres réglementations en vigueur.

Article 2 – Une signalisation appropriée et réglementaire est mise en place par le gestionnaire pour signaler cette interdiction.

Article 3 - Le présent arrêté peut faire l'objet d'un recours devant le tribunal administratif de Pau dans le délai de deux mois à compter de la date de publication au recueil des actes administratifs des services de l'Etat dans le département des Landes.

Article 4 – Le secrétaire général par intérim de la préfecture des Landes, sous-préfet de l'arrondissement de Dax, la directrice régionale de l'environnement, de l'aménagement et du logement d'Aquitaine, le directeur départemental des territoires et de la mer des Landes, le colonel commandant le groupement de gendarmerie des Landes, le chef du service départemental de l'Office national de la chasse et de la faune sauvage, le chef du service départemental de l'Office national de l'eau et des milieux aquatiques, les maires de Seignosse et de Tosse, le gestionnaire de la réserve naturelle nationale de l'Etang Noir ainsi que tous les agents habilités pour la police de la nature sont chargés, chacun en ce qui le concerne, de l'exécution du présent arrêté qui sera publié au recueil des actes administratifs des services de l'Etat dans le département des Landes et affiché en mairie par les soins des maires concernés et sur le site par le gestionnaire de la réserve naturelle.

Fait à Mont de Marsan, le 13 AVR. 2015

Le Préfet,



Claude MOREL

Annexe 3 : Tableau des correspondances parcellaires suite aux différents remaniements cadastraux sur les communes de Seignosse et Tosse.

Démarche :

- Consultation au cadastre à Dax des plans cadastraux des communes de Seignosse et Tosse en vigueur au moment du classement (donc 1947 pour Seignosse et 1955 pour Tosse). Superficie des parcelles à l'origine obtenue au cadastre de Dax par les tables de correspondances de remaniement et les fiches parcellaires anciennes.
- Comparaison du plan cadastral joint au dossier de classement en réserve naturelle (plan daté du 18 décembre 1970, fourni par le service conservation des Bâtiments de France de Périgueux) avec les plans cadastraux de Dax

• En noir, remarques issues du PG 2007-2011

• En bleu, modifications et commentaires suite à l'examen des cadastres et carte initiale liée à l'arrêté de création du 2 juillet 1974 de la réserve (réalisé en février 2013 et avril 2014)

➤ Parcelles d'origine et parcelles correspondantes sur la commune de Seignosse :

Lieu dit	Section d'origine / Numéro de la parcelle d'origine	Section actuelle / Numéro des parcelles suite au remaniement dans PG2007	en 2013/2014 Section actuelle / Numéro des parcelles suite à remaniement et vente depuis PG 2007
Gration le Haut	B/77	B/77	B/77
Gration le Haut	B/79	B/153 + 154	B/153 + 154
Gration le Haut	B/80	B/80	B/80
Gration le Haut	B/81	B/81	B/81
Gration le Haut	B/82	B/82	B/82
Gration de Haut	B/83	B/83	B/83
Gration de Haut	B/88	B/88	B/88
Gration de Haut	B/89	B/89	B/89
Gration de Haut	B/90	B/90	B/90
Gration de Haut	B/91	B/91	B/91
Gration de Haut	B/96	B/96	B/96
Gration de Haut	B/97	B/97	B/97
Etang Noir	C ₁ /1	AB/78	AB/78
Noun	C ₁ /2 + C ₁ /2bis	AB/40 + oubli	AB/40+ AB39
Noun	C ₁ /3	AB/40	AB/40
Noun	C ₁ /4	AB/40	AB/40
Noun	C ₁ /5	AB/41p	AB/41p
Noun	C ₁ /22	AB/p de 48p	partie de AB/48p
Noun	C ₁ /23	AB/48p	AB/48p
Noun	C ₁ /24	D. public + AB/49 + 156p	D. public+ partie de AB/156 (AB/49 devenu partie de 156)
Noun	C ₁ /26	AB/p de 77p	partie de AB/77p
Noun	C ₁ /27	AB/77p	partie de AB/77p
Noun	C ₁ /28	AB/77p	partie de AB/77p
Noun	C ₁ /29	AB/p de 77p + 94p	partie de AB/77p + AB/94p
Martichot	C ₁ /83	AB/79p puis 162p	162p
Martichot	C ₁ /84	AC/1p	AC/1p
Noun	C ₁ /200	AB/156p + 155	AB/156p + 155
Noun	C ₁ /201	AB/50p	AB/207p

➤ Parcelles d'origine et parcelles correspondantes sur la commune de Tosse :

Lieu dit	Section d'origine / Numéro de la parcelle d'origine	Section actuelle / Numéro des parcelles suite au remaniement	en 2013 Section actuelle / Numéro des parcelles suite à remaniement depuis PG 2007
A l'Etang Noir	A3/142	AV/14	AV/14
A l'Etang Noir	A3/143	AV/15 + 16	AV/15 + 16
A l'Etang Noir	A3/144	AV/17	AV/17
A l'Etang Noir	A3/145	AV/17	AV/17
A l'Etang Noir	A3/169	AV/29	AV/29 + partie de AV28 ???
A l'Etang Noir	A3/170	AV/32 + 30+ AV31 ???	AV/32 + 30 + AV31 ???
A l'Etang Noir	Partie de A3/171 inclus avec A3/170	AV/31p	AV/31p

PREFECTURE DES LANDES

Direction de l'Administration
Générale et de la Réglementation
Bureau de l'Environnement
Tél. : 05.58.06.58.97
PR/DAGR/2001/N° 84 - GT

Arrêté
portant approbation du plan de gestion transitoire
de la réserve naturelle de l'Étang Noir

Le Préfet des Landes

VU le Code de l'Environnement, Partie Législative, et notamment le chapitre II du titre III du livre III relatif aux espaces naturels ;

VU le Code Rural, Partie Réglementaire, et notamment le chapitre II du titre IV du livre II relatif à la protection de la nature ;

VU l'arrêté ministériel du 2 juillet 1974 portant classement en réserve naturelle de l'Étang Noir (Landes) ;

VU la circulaire n° 87-87 du 2 novembre 1987 du Ministre de l'Environnement concernant les modalités de gestion des réserves naturelles, modifiée et complétée par la circulaire DNP/EN n° 97-1 du 7 octobre 1997 du Ministre de l'Aménagement du Territoire et de l'Environnement relative à la désignation et aux missions des organismes gestionnaires de réserves naturelles ;

VU la circulaire n° 95-47 du 28 mars 1995 du Ministre de l'Environnement relative aux plans de gestion écologique des réserves naturelles, modifiée et complétée par les circulaires du Ministre de l'Aménagement du Territoire et de l'Environnement DNP/EN du 5 mai 1998 relative au guide méthodologique pour l'élaboration et l'évaluation des plans de gestion des réserves naturelles et du 12 octobre 1999 relative aux recommandations du Conseil National de la Protection de la Nature pour la préparation des plans de gestion ;

VU la convention générale de gestion de la réserve naturelle de l'Étang Noir passée le 14 octobre 1982 entre l'Etat et la Société pour l'Etude, la Protection et l'Aménagement de la Nature dans les Landes (SEPAN-LANDES), modifiée par avenant n° 1 du 15 janvier 1996, renouvelée par convention du 31 juillet 1998 fixant les modalités de gestion de la réserve naturelle ;

VU l'arrêté préfectoral du 10 février 1975, modifié le 25 octobre 1976, portant constitution du Comité consultatif de gestion de la réserve naturelle de l'Étang Noir, renouvelé en dernier lieu par arrêté du 29 octobre 1996, modifié les 27 mars et 8 décembre 1997, et 12 février 1999 ;

VU l'avis favorable du Directeur Régional de l'Environnement d'Aquitaine en date du 30 septembre 1999,

VU l'avis du Comité consultatif de gestion de la réserve naturelle de l'Étang Noir en date des 15 décembre 1998 et 22 novembre 1999 ;

VU l'avis réputé favorable du Conseil Scientifique Régional du Patrimoine Naturel d'Aquitaine ;

.../...

VU l'agrément accordé le 24 juillet 2000 par le Ministre de l'Aménagement du Territoire et de l'Environnement après avis du Comité permanent du Conseil National de la Protection de la Nature sur le plan de gestion transitoire de la réserve naturelle de l'Etang Noir ;

SUR la proposition du Secrétaire Général de la Préfecture des Landes ;

ARRETE :

Article 1er - Le plan de gestion transitoire de la réserve naturelle de l'Etang Noir, annexé au présent arrêté, est approuvé pour la période 2001-2003.

Article 2 - Pour l'application du plan de gestion, le gestionnaire devra prendre en compte les recommandations suivantes du Comité permanent du Conseil National de la Protection de la Nature :

↳ intervenir rapidement et de manière plus intensive contre la Jussie, ainsi que contre les deux autres espèces exogènes ayant commencé à envahir la réserve, tant que cela est encore possible ;

↳ compléter et actualiser les inventaires, pour permettre une évaluation du patrimoine naturel de la réserve, à l'expiration de la période transitoire du premier plan de gestion ;

↳ mettre en place des suivis adaptés, et notamment mieux préciser les transecs prévus sur la tourbière ;

↳ améliorer la connaissance du foncier et de l'hydraulique de la réserve et envisager des solutions pour parvenir à une maîtrise du niveau d'eau ;

↳ préparer, pour les cinq années suivant cette période transitoire, un plan de gestion qui sera soumis à l'avis du Comité permanent du Conseil National de la Protection de la Nature.

Article 3 - Le gestionnaire devra rendre compte de la réalisation du plan de gestion et de son évaluation dans le cadre du compte-rendu présenté, chaque année, au Comité consultatif de gestion de la réserve naturelle et au Ministre de l'Aménagement du Territoire et de l'Environnement.

Article 4 - Le Secrétaire Général de la Préfecture des Landes, le Président de la SEPAN-LANDES, le Directeur Régional de l'Environnement d'Aquitaine, le Directeur Départemental de l'Agriculture et de la Forêt sont chargés, chacun en ce qui le concerne, de l'exécution du présent arrêté qui sera publié au Recueil des Actes Administratifs des Services de l'Etat dans le département des Landes et dont une ampliation sera adressée au Ministre de l'Aménagement du Territoire et de l'Environnement.

Fait à MONT-DE-MARSAN, le - 6 MARS 2001

Le Préfet,



Jacques SANS



PRÉFECTURE DES LANDES

Direction de l'Administration
Générale et de la Réglementation
Bureau de l'Environnement
Tél. : 05.58.06.58.97
PR/DAGR/2004/N° 471 - GT

**Arrêté modificatif relatif au
Plan de gestion transitoire de la réserve naturelle
nationale de l'Etang Noir**

Le Préfet des Landes

VU le code de l'environnement, Partie Législative, et notamment le chapitre II du titre III du livre III relatif aux espaces naturels ;

VU le code de l'environnement, Partie Réglementaire, et notamment le chapitre II du titre IV du livre II relatif à la protection de la nature ;

VU l'arrêté ministériel du 2 juillet 1974 portant classement en réserve naturelle de l'Etang Noir (Landes) ;

VU la convention générale de gestion de la réserve naturelle de l'Etang Noir en date du 27 septembre 2002 entre l'Etat et la Société pour l'Etude, la Protection et l'Aménagement de la Nature dans les Landes (SEPAN-LANDES) ;

VU l'arrêté préfectoral du 6 mars 2001 portant approbation du plan de gestion transitoire de la réserve naturelle de l'Etang Noir pour la période 2001 - 2003 ;

VU les rapports annuels d'évaluation du plan de gestion transitoire de la réserve naturelle de l'Etang Noir ;

VU l'avis du Comité consultatif de gestion de la réserve naturelle de l'Etang Noir en date du 3 février 2004 ;

CONSIDERANT que le plan de gestion transitoire de la réserve naturelle nationale de l'Etang Noir a notamment pour objet, de compléter et d'actualiser les inventaires pour permettre une évaluation du patrimoine naturel de la réserve en vue de la préparation d'un nouveau plan de gestion pour les cinq années suivant la période transitoire ;

CONSIDERANT le report de certaines opérations en raison de contraintes budgétaires ;

SUR la proposition du Secrétaire Général de la Préfecture des Landes ;

ARRETE :

Article 1er - La période d'exécution du plan de gestion transitoire de la réserve naturelle nationale de l'Etang Noir est prolongée jusqu'au 31 décembre 2005.

Article 4 - Le Secrétaire Général de la Préfecture des Landes, le Sous-Préfet de Dax, le Directeur Régional de l'Environnement d'Aquitaine, la Directrice Départementale de l'Agriculture et de la Forêt, le Président de la SEPAN-LANDES, gestionnaire de la réserve naturelle nationale de l'Etang Noir, sont chargés, chacun en ce qui le concerne, de l'exécution du présent arrêté qui sera publié au Recueil des Actes Administratifs des Services de l'Etat dans le département des Landes et dont une ampliation sera adressée au Ministre de l'Ecologie et du Développement Durable.

Fait à Mont-de-Marsan, le 30 JUIN 2004

Le Préfet,

Pierre SOUBELET



PRÉFECTURE DES LANDES

Direction de l'Administration
Générale et de la Réglementation
Bureau de l'Environnement
Tél. : 05.58.06.58.97
PR/DAGR/2008/N° 542 - GT

Arrêté
portant approbation du plan de gestion 2007 - 2011
de la réserve naturelle nationale de l'Étang Noir

Le préfet des Landes,
Chevalier de l'Ordre National du Mérite

VU le code de l'environnement, et notamment le chapitre II du titre IV du livre III relatif aux espaces naturels ;

VU l'arrêté ministériel du 2 juillet 1974 portant classement en réserve naturelle de l'Étang Noir (Landes) ;

VU la convention générale de gestion de la réserve naturelle de l'Étang Noir passée le 14 octobre 1982 entre l'Etat et la Société pour l'Étude, la Protection et l'Aménagement de la Nature dans les Landes (SEPAN-LANDES), modifiée par avenant n° 1 du 15 janvier 1996 et renouvelée en dernier lieu par convention du 24 avril 2008 fixant les modalités de gestion de la réserve naturelle ;

VU l'arrêté préfectoral du 10 février 1975, modifié le 25 octobre 1976, portant constitution du comité consultatif de gestion de la réserve naturelle de l'Étang Noir, renouvelé en dernier lieu par arrêté du 14 février 2007 modifié le 26 mai 2008 ;

VU l'avis favorable du directeur régional de l'environnement d'Aquitaine en date du 22 février 2007 ;

VU l'avis du comité consultatif de gestion de la réserve naturelle nationale de l'Étang Noir en date du 5 juillet 2007 ;

VU l'ensemble des avis formulés par les membres du comité consultatif de gestion de la réserve naturelle nationale de l'Étang Noir ;

VU l'avis du conseil scientifique régional du patrimoine naturel de la région Aquitaine en date du 10 octobre 2007 ;

VU l'avis favorable de la commission aires protégées du Conseil national de la protection de la nature en date du 11 mars 2008 ;

SUR la proposition du secrétaire général de la préfecture des Landes ;

.../...

Arrête :

Article 1er - Le plan de gestion de la réserve naturelle de l'Etang Noir est approuvé pour la période 2007 - 2011

Article 2 - Pour l'application du plan de gestion, le gestionnaire devra prendre en compte les recommandations suivantes de la commission aires protégées du Conseil national de la protection de la nature :

↳ réflexion à mener en vue d'une gestion hydraulique à l'échelle de la chaîne constituée par les trois étangs, Noir, Blanc et Hardy, notamment par la maîtrise de la gestion du seuil aval ;

↳ actualisation du périmètre et de la réglementation de la de la réserve naturelle dans le cadre d'un décret ;

↳ étude de la possibilité de mise en place d'un périmètre de protection sur tout ou partie du bassin d'alimentation des étangs Noir et Blanc ;

↳ lancement des compléments d'inventaires ;

↳ maintien de l'évolution des habitats présents dans la réserve selon leur dynamique propre ;

↳ étude des solutions de destruction de la jussie après arrachage, notamment par compostage.

Article 3 - Le gestionnaire devra rendre compte de la réalisation du plan de gestion et de son évaluation dans le cadre du rapport d'activité annuel présenté au comité consultatif de gestion de la réserve naturelle.

Article 4 - Le secrétaire général de la préfecture des Landes, le sous-préfet de l'arrondissement de Dax, le directeur régional de l'environnement d'Aquitaine, la directrice départementale de l'agriculture et de la forêt, le gestionnaire de la réserve naturelle nationale de l'Etang Noir sont chargés, chacun en ce qui le concerne, de l'exécution du présent arrêté qui sera publié au recueil des actes administratifs des services de l'Etat dans le département des Landes.

Fait à Mont-de-Marsan, le **4 AOUT 2008**

Pour le préfet :
Le secrétaire général,

Vincent ROBERTI



Liberté • Égalité • Fraternité
RÉPUBLIQUE FRANÇAISE

PRÉFET DES LANDES

Direction Départementale des
Territoires et de la Mer

Service Nature et Forêt

Bureau des Milieux Naturels et de
la Biodiversité

Convention
fixant les modalités de gestion
de la réserve naturelle nationale de l'Etang Noir

VU le code de l'environnement, parties législative et réglementaire, et notamment le chapitre II du titre III du livre III relatif aux Espaces Naturels ;

VU l'arrêté ministériel du 2 juillet 1974 portant classement en réserve naturelle de l'Etang Noir (Landes) ;

VU l'arrêté préfectoral du 10 février 1975 portant constitution du comité consultatif de gestion de la réserve naturelle de l'Etang Noir, renouvelé en dernier lieu par arrêté du 23 février 2012 ;

VU l'arrêté préfectoral du 29 décembre 2003 portant création du Syndicat Mixte de Gestion des Milieux Naturels ;

VU l'arrêté préfectoral du 15 janvier 2014 portant modification des statuts du Syndicat Mixte de Gestion des Milieux Naturels ;

VU la convention générale relative à la gestion de la réserve naturelle de l'Etang Noir passée le 14 octobre 1982 entre l'Etat, représenté par le préfet des Landes, et la SEPAN-LANDES (Société pour l'Etude, la Protection et l'Aménagement de la Nature dans les Landes), modifiée par avenant n° 1 du 15 janvier 1996 et renouvelée en dernier lieu par convention du 22 avril 2013 fixant les modalités de gestion de la réserve naturelle ;

VU la circulaire ministérielle du 30 septembre 2010 relative aux procédures de classement et de gestion des réserves naturelles nationales ;

VU la délibération du Comité Syndical du Syndicat Mixte de Gestion des Milieux Naturels en date du 21 janvier 2014 relative à la création de postes en vue de la reprise des personnels de la réserve naturelle nationale de l'Etang Noir ;

.../...

CONSIDERANT le retrait annoncé de la SEPAN-LANDES, par lettre en date du 11 juin 2012 ;

CONSIDERANT la candidature du Syndicat Mixte de Gestion des Milieux Naturels pour la prise en charge de la gestion du site de l'Etang Noir ;

CONSIDERANT l'avis favorable du comité consultatif de gestion de la réserve naturelle nationale de l'Etang Noir réuni le 5 juin 2013 ;

CONSIDERANT l'extension des compétences du Syndicat Mixte de Gestion des Milieux Naturels au site de l'Etang Noir, par l'arrêté susvisé du 15 janvier 2014 ;

Entre les soussignés :

L'Etat, représenté par le préfet des Landes, ci-après dénommé "le préfet",

d'une part,

Et

Le Syndicat Mixte de Gestion des Milieux Naturels, représenté par son président, Henri EMMANUELLI, ci-après dénommé "le gestionnaire",

d'autre part,

Il est convenu ce qui suit :

Article 1er - Transfert de gestion.

A compter de la date de signature de la présente convention, le Syndicat Mixte de Gestion des Milieux Naturels est désigné comme gestionnaire de la réserve naturelle nationale de l'Etang Noir.

Article 2 - Objet de la convention.

La présente convention a pour objet de définir, en application des dispositions du code de l'environnement susvisées, les modalités de gestion de la réserve naturelle nationale de l'Etang Noir.

Article 3 - Nature des missions confiées au gestionnaire.

Le gestionnaire est chargé d'assurer, sous le contrôle du préfet, dans le respect de la réglementation et compte tenu des avis du comité consultatif de gestion de la réserve, la conservation du patrimoine naturel de la réserve.

.../...

Article 4 - Modalités financières.

4-1 Ressources du gestionnaire :

Pour la réalisation des missions définies à l'article 3, le gestionnaire bénéficie de crédits de l'Etat en fonctionnement et en investissement, dont le montant est arrêté au début de chaque année, au vu du budget préparé dans les conditions fixées à l'article 4-2 ci-dessous.

Des conventions particulières ou des arrêtés préfectoraux fixent le montant de ces crédits et les modalités de leur versement au gestionnaire.

Le gestionnaire recherche des financements complémentaires : autofinancement, subventions de collectivités locales, mécénat, ...

L'ensemble des biens meubles, les études et données, acquis par la SEPAN-LANDES, précédent gestionnaire, dans le cadre de la gestion de la réserve naturelle, ainsi que les crédits non utilisés seront mis à disposition du Syndicat Mixte de Gestion des Milieux Naturels.

4-2 Elaboration du budget :

Le gestionnaire remet au préfet (direction départementale des territoires et de la mer), avant le 15 octobre, un rapport d'activité, les comptes financiers provisoires de l'année en cours et un budget prévisionnel pour l'année suivante.

Ce budget fait apparaître l'ensemble des ressources et des dépenses prévues. Un budget éventuellement modifié pour tenir compte en particulier de la dotation attribuée par l'Etat est annexé aux conventions financières ou aux arrêtés préfectoraux visés à l'article 4-1.

4-3 Comptes et bilan :

Le gestionnaire doit fournir au préfet (direction départementale des territoires et de la mer), au début de chaque année, les comptes des ressources et des dépenses de l'année écoulée ainsi que le bilan financier correspondant.

Article 5 - Relations avec le comité consultatif de gestion.

Le comité consultatif de gestion constitué par le préfet examine en particulier le plan de gestion, les rapports annuels d'activités, les comptes financiers et budgets prévisionnels susvisés, ainsi que toutes les questions touchant la réserve qui lui sont soumises par le préfet. Le gestionnaire peut faire toutes propositions au préfet sur l'ordre du jour des réunions, et concourt à leur préparation et leur animation, sous l'autorité du préfet.

Article 6 - Coordination et contrôle.

L'exécution technique de la présente convention est placée sous le contrôle de la directrice régionale de l'environnement, de l'aménagement et du logement d'Aquitaine et du directeur départemental des territoires et de la mer des Landes.

.../...

Article 7 - Recrutement du personnel.

Le gestionnaire affecte ou recrute le personnel nécessaire à l'exécution des missions définies à l'article 3, dans la limite des ressources disponibles et avec l'accord du préfet. Il veille à la compétence scientifique et technique de ce personnel. Il tient à jour une liste des personnels travaillant pour la réserve et la communique aux services de l'administration concernés.

Le personnel comprend au moins un conservateur désigné par le gestionnaire en accord avec le préfet. Le conservateur est responsable de la gestion de la réserve, et dirige, s'il y a lieu, les personnels de la réserve. Il doit avoir un niveau de connaissances scientifiques et techniques, une expérience antérieure, une aptitude à la concertation et à la gestion administrative et financière lui permettant d'assurer et de coordonner l'ensemble des missions définies à l'article 3.

Le recrutement du conservateur se fait après un appel de candidature et un entretien auprès d'un jury constitué d'un commun accord entre le préfet et le gestionnaire.

Les personnels affectés par la SEPAN-LANDES sur la réserve naturelle nationale de l'Etang Noir sont transférés au sein du Syndicat Mixte de Gestion des Milieux Naturels.

Le gestionnaire permet au personnel affecté à la réserve naturelle de suivre la formation nécessaire à l'accomplissement de ses missions, notamment dans le cadre des formations dispensées par le groupement d'intérêt public Atelier Technique des Espaces Naturels (GIP - ATEN).

Article 8 - Durée de la convention.

Les dispositions de la présente convention sont applicables à partir de la date de signature. Elle est renouvelable annuellement par tacite reconduction. Elle peut être modifiée et complétée par avenant intervenant dans les mêmes termes que la présente convention.

Article 9 - Résiliation de la convention.

La convention peut être résiliée à la demande de l'une des parties présentée au moins trois mois à l'avance.

L'ensemble des biens meubles et immeubles acquis avec des crédits d'Etat, par le gestionnaire pour l'exécution de la convention ainsi que les crédits non utilisés sont, en cas de résiliation de celle-ci ou lors du transfert de gestion, mis à la disposition du nouvel organisme gestionnaire désigné sans qu'il puisse en modifier l'affectation.

En cas de manquement grave aux obligations de la présente convention, le préfet peut résilier celle-ci sans délai.

Article 10 - Règlement des conflits.

Les litiges éventuels entre les deux parties signataires de la présente convention, qui ne pourraient faire l'objet d'un règlement amiable, relèvent de la compétence du Tribunal Administratif de Pau.

.../...

Article 11 - Formalités de timbre et d'enregistrement.

La présente convention est dispensée de timbre et d'enregistrement.

Comprenant 11 articles, elle est établie en deux exemplaires originaux destinés à chacune des parties.

Une copie de la présente convention sera transmise au ministre de l'écologie, du développement durable et de l'énergie ainsi qu'au directeur départemental des finances publiques de la Dordogne.

Fait à Mont-de-Marsan, le 22 AOUT 2014

Le préfet,

Claude MOREL

Le gestionnaire,

POUR LE PRÉSIDENT
ET PAR DÉLÉGATION

Jean-Claude DEYRES





PRÉFET DES LANDES

Direction Départementale des
Territoires et de la Mer

Service Nature et Forêt

Bureau des Milieux Naturels et de
la Biodiversité

**Arrêté DDTM/SNF n° 2016/998
portant renouvellement du comité consultatif
de la réserve naturelle nationale de l'Etang Noir**

**Le préfet des Landes,
Chevalier de la Légion d'Honneur,
Chevalier de l'Ordre National du Mérite**

VU le code de l'environnement, notamment le chapitre II du titre III du livre III "Espaces naturels" ;

VU l'arrêté ministériel du 2 juillet 1974 portant classement en réserve naturelle de l'Etang Noir (Landes) ;

VU l'arrêté préfectoral du 23 février 2012 portant renouvellement du comité consultatif de la réserve naturelle nationale de l'Etang Noir ;

VU la convention du 22 août 2014 fixant les modalités de gestion de la réserve naturelle nationale de l'Etang Noir et désignant le Syndicat Mixte de Gestion des Milieux Naturels comme gestionnaire de la réserve ;

VU la délibération du 21 mars 2016 de la commission permanente du conseil régional de Nouvelle-Aquitaine portant désignation des représentants de la région Nouvelle-Aquitaine au sein du comité consultatif de la réserve naturelle nationale de l'Etang Noir ;

VU la délibération du 17 avril 2015 du conseil départemental des Landes portant désignation des représentants du conseil départemental au sein de diverses instances, notamment le comité consultatif de la réserve naturelle nationale de l'Etang Noir ;

.../...

DDTM des Landes – 351, boulevard Saint-Médard – B.P. 369 – 40012 Mont-de-Marsan Cédex – tél : 05.58.51.30.00 – Fax : 05.58.51.30.10
Adresse internet : <http://www.landes.gouv.fr/>

VU l'arrêté du président du conseil départemental des Landes en date du 28 avril 2015 portant désignation de M. Paul CARRERE, vice-président du conseil départemental, en tant que représentant du président du conseil départemental au comité consultatif de la réserve naturelle nationale de l'Etang Noir ;

VU les propositions du Syndicat Mixte de Gestion des Milieux Naturels ;

VU l'avis du directeur régional de l'environnement, de l'aménagement et du logement de Nouvelle-Aquitaine ;

CONSIDERANT que le mandat des membres désignés par l'arrêté préfectoral susvisé du 23 février 2012 est arrivé à expiration ;

SUR LA PROPOSITION du directeur départemental des territoires et de la mer des Landes ;

ARRÊTE :

Article 1er - Le comité consultatif de la réserve naturelle nationale de l'Etang Noir est renouvelé comme suit :

Président : le préfet des Landes, ou son représentant.

Gestionnaire de la réserve naturelle : le président du Syndicat Mixte de Gestion des Milieux Naturels, ou son représentant.

Représentants des administrations civiles et militaires et des établissements publics de l'Etat :

- le directeur régional de l'environnement, de l'aménagement et du logement de Nouvelle-Aquitaine, ou son représentant ;
- le directeur départemental des territoires et de la mer des Landes, ou son représentant ;
- le chef du service départemental des Landes de l'Office national de l'eau et des milieux aquatiques, ou son représentant ;
- le chef du service départemental des Landes de l'Office national de la chasse et de la faune sauvage, ou son représentant ;
- le délégué régional de l'Agence de l'Eau Adour-Garonne, ou son représentant ;
- le directeur de l'agence interdépartementale Landes Nord-Aquitaine de l'Office National des Forêts ;
- le chef de la brigade de proximité de la gendarmerie de Seignosse.

.../...

Représentants des collectivités territoriales et de leurs groupements :

- M. Renaud LAGRAVE, conseiller régional, représentant titulaire de la région Nouvelle-Aquitaine (Mme Laurence MOTOMAN, conseillère régionale, représentante suppléante) ;
- le président du conseil départemental des Landes, ou son représentant, M. Paul CARRERE, vice-président du conseil départemental ;
- M. Jean-Luc DELPUECH, conseiller départemental, délégué titulaire du conseil départemental des Landes (Mme Sylvie BERGEROO, conseillère départementale, déléguée suppléante) ;
- le maire de Seignosse, ou son représentant ;
- le maire de Tosse, ou son représentant.
- le président de la Communauté de Communes Marenne Adour Côte-Sud, ou son représentant ;
- le président du Syndicat Mixte de Rivières Côte-Sud, ou son représentant.

Représentants des propriétaires et des usagers :

- Propriétaires :

- M. Carnot SABY.

- Usagers :

- le président de la fédération départementale des chasseurs des Landes, ou son représentant ;
- le président de l'association communale de chasse agréée de Seignosse, ou son représentant ;
- le président de l'association communale de chasse agréée de Tosse, ou son représentant ;
- le président de l'association agréée pour la pêche et la protection du milieu aquatique de Seignosse, ou son représentant ;
- le directeur de l'office de tourisme de Seignosse, ou son représentant ;
- le directeur de l'école primaire de Seignosse, ou son représentant.

Personnalités scientifiques qualifiées et représentants d'associations agréées ayant pour principal objet la protection des espaces naturels :

- le président du conseil scientifique régional du patrimoine naturel de la région Nouvelle-Aquitaine, ou son représentant ;

.../...

- le président de Société pour l'Etude, la Protection et l'Aménagement de la Nature dans le Sud-Ouest, Association des Landes, Fédération SEPANSO-LANDES, ou son représentant ;
- le président de l'association Marensin Nature, ou son représentant ;
- le président de l'agence régionale pour la biodiversité, ou son représentant ;
- la directrice du Centre Permanent d'Initiatives pour l'Environnement (CPIE) Seignanx Adour, ou son représentant ;
- le directeur de la Ligue pour la Protection des Oiseaux Aquitaine, ou son représentant ;
- M. François SARGOS, conservateur de la réserve naturelle nationale de l'Etang de Cousseau (Gironde).

Article 2 - Les membres du comité consultatif sont nommés pour une durée de trois ans. Leur mandat pourra être renouvelé.

Les membres décédés ou démissionnaires et ceux qui, en cours de mandat, cesseront d'exercer les fonctions en raison desquelles ils ont été désignés, seront remplacés. Dans ce cas, le mandat des nouveaux membres expirera à la date à laquelle aurait normalement pris fin celui de leurs prédécesseurs.

Le comité consultatif se réunit au moins une fois par an sur convocation de son président.

Article 3 - Le comité consultatif donne son avis sur le fonctionnement de la réserve naturelle, sur sa gestion et sur les conditions d'application des mesures prévues par la décision de classement.

Il est consulté sur le projet de plan de gestion.

Il peut demander au gestionnaire de la réserve naturelle la réalisation d'études scientifiques ou recueillir tout avis en vue d'assurer la conservation, la protection et l'amélioration du milieu naturel de la réserve.

Il peut déléguer l'examen d'une question particulière à une formation restreinte.

Le comité peut appeler à titre consultatif et pour des questions déterminées des personnalités ou des représentants d'organismes qualifiés susceptibles de l'éclairer.

Article 4 – Le conseil scientifique régional du patrimoine naturel tient lieu de conseil scientifique de la réserve naturelle nationale de l'Etang Noir.

.../...

Article 5 - Le secrétaire général de la préfecture des Landes et le sous-préfet de l'arrondissement de Dax sont chargés, chacun en ce qui le concerne, de l'exécution du présent arrêté qui sera publié au recueil des actes administratifs des services de l'Etat dans le département des Landes.

Mont de Marsan, le

Le préfet,

Étangs landais

Blanc, Léon, Noir, Yrieux

● Site classé

Commune(s)

Léon, Saint-Martin-De-Seignanx, Seignosse, Soustons, Tosse, Vielle-Saint-Girons

Critère(s) de la protection

Site d'intérêt pittoresque

Type de site

P | Sites naturels et grands ensembles paysagers

Date de protection

16 décembre 1968
(Décret du Conseil d'Etat)

Superficie

612 ha

Référence SIG

SCL0000608



Motivation initiale de la protection



Etang de Léon

Dès 1955, des débats sur la protection des étangs landais littoraux ont lieu au sein de la commission départementale des sites des Landes. Ils aboutissent en 1968 au classement de plusieurs étangs landais et girondins, classement limité à la partie en eau. Ces étangs sont l'étang Blanc, l'étang Noir, l'étang d'Yrieux, l'étang de Carcans, l'étang d'Hourtin, l'étang de Lacanau et l'étang de Léon.

Ces étangs ont pour la plupart fait l'objet de protections complémentaires dans les années 1980 afin de préserver également les rives sur lesquelles existaient de réelles pressions. C'est le cas des étangs Blanc et Léon dont le périmètre classé a été élargi aux rives.

L'inspecteur régional des sites expliquait de la manière suivante le classement des berges en 1977 : « Lorsque nous avons classé les étangs des Landes, nous n'avions pas envisagé, à l'époque,

que l'urbanisation viendrait jusqu'aux rives, avec les conséquences irréversibles qui en résultent. Le classement des berges s'impose donc et doit concerner toutes les parcelles sans exclusion. Sans cette mesure, les étangs de la côte aquitaine seraient définitivement pollués et ces magnifiques sites naturels disparaîtraient pour faire place à l'urbanisation ».

Etat actuel du site



Etang Blanc



Etang de Léon

On distingue dans ces sites :

- l'étang, à taille humaine, visible dans son intégralité d'une rive à l'autre,
- les berges constituées pour partie par des roselières qui confèrent un caractère très naturel au site,
- la pinède en arrière-plan, non protégée par le décret de 1968.

Les étangs, grâce à ces protections fortes et surtout les classements complémentaires de leurs rives, ont été préservés et les rives non urbanisées lors du classement ont conservé leur caractère naturel.

Des constructions et campings bordent ponctuellement ces étangs ; ils préexistaient pour leur majeure partie au classement.

Enjeux et préconisations

Il est nécessaire de conserver le caractère naturel de ces étangs, et pour cela les aménagements réalisés pour accueillir le public nombreux en été doivent s'intégrer parfaitement au site et être très légers.

La pinède qui constitue l'arrière-plan des étangs, tout en conservant sa vocation de forêt de production, doit faire l'objet d'une gestion préservant cet écran vert.

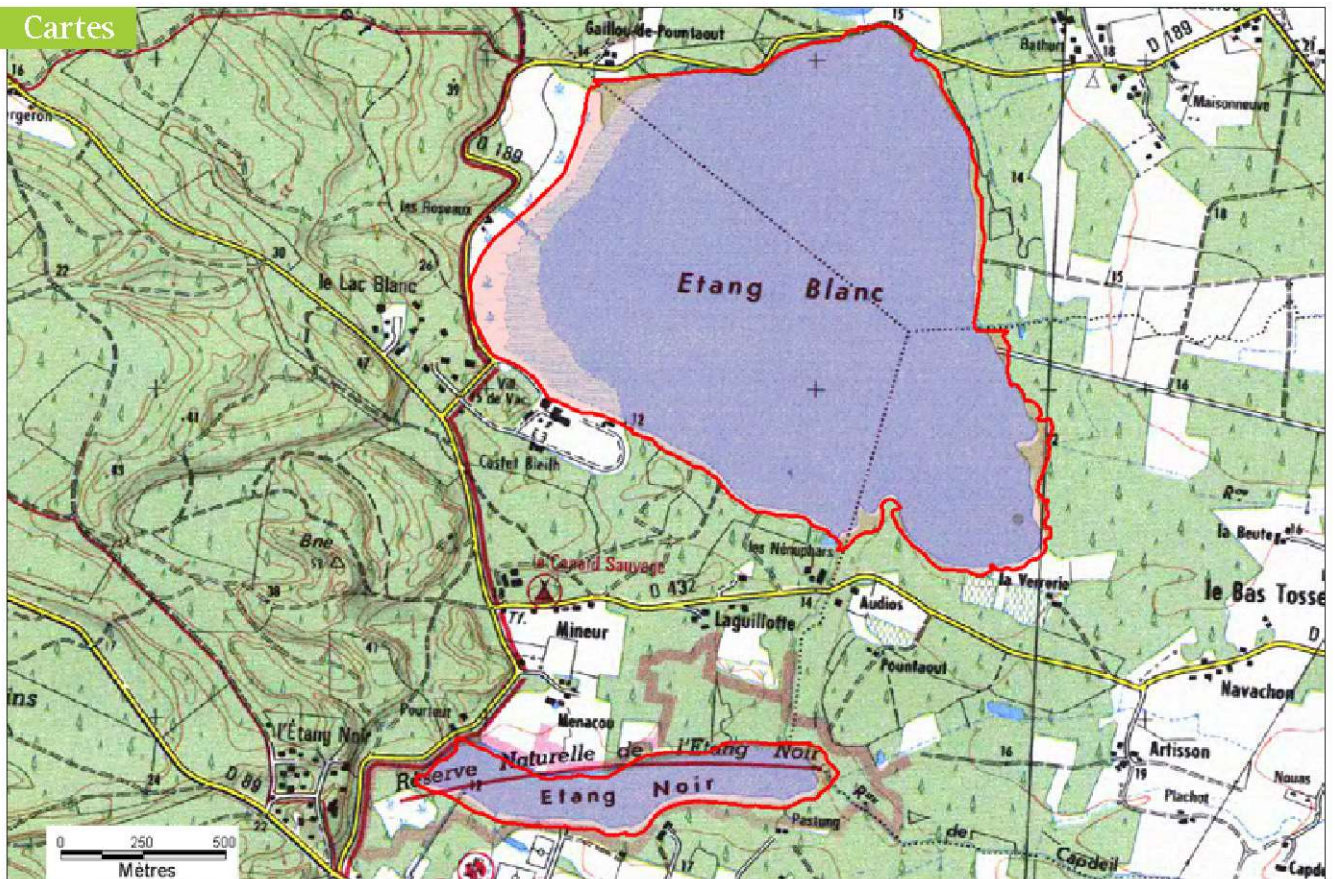

Etangs Blanc et Noir

© IGN scan 25/07 2007

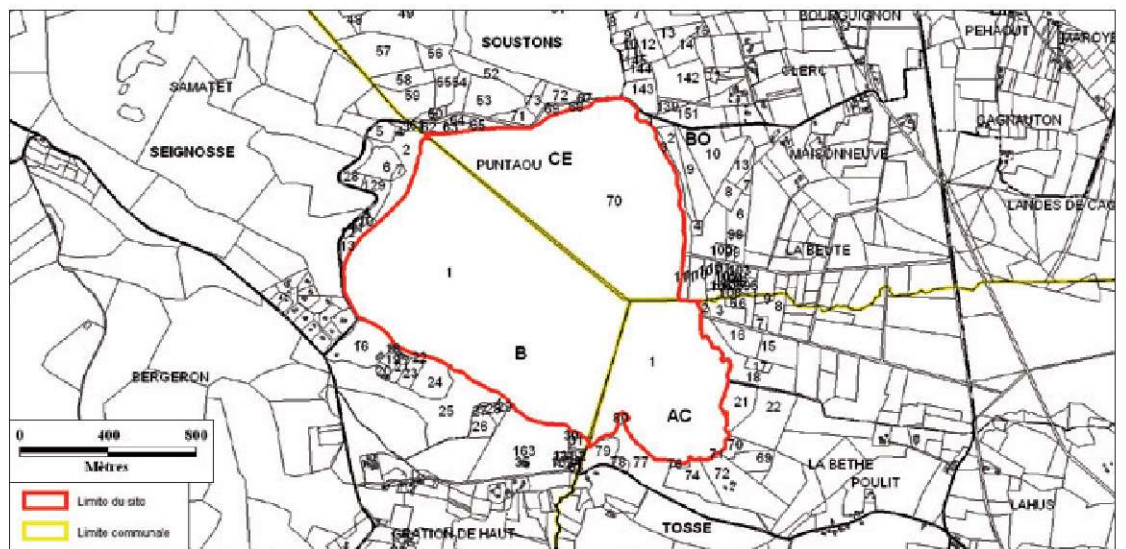

Etang Blanc

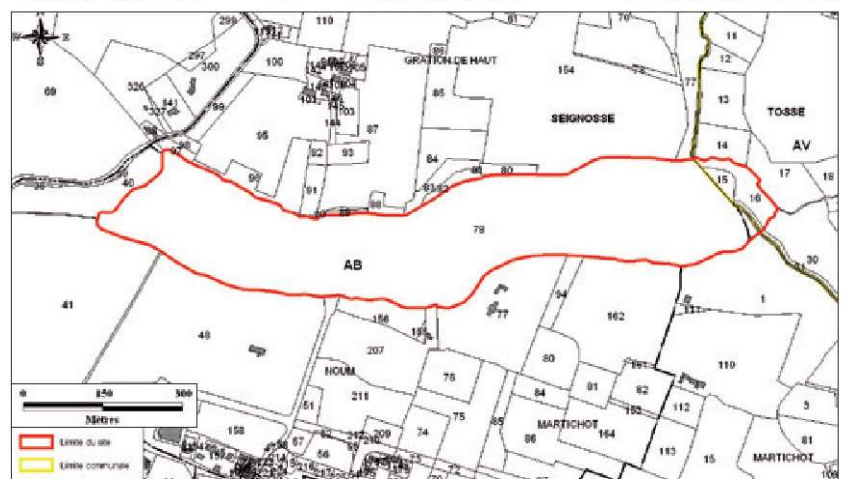

Etang Noir

Source : ©DGPRP - Cadastre®, mise à jour 2008, droits réservés

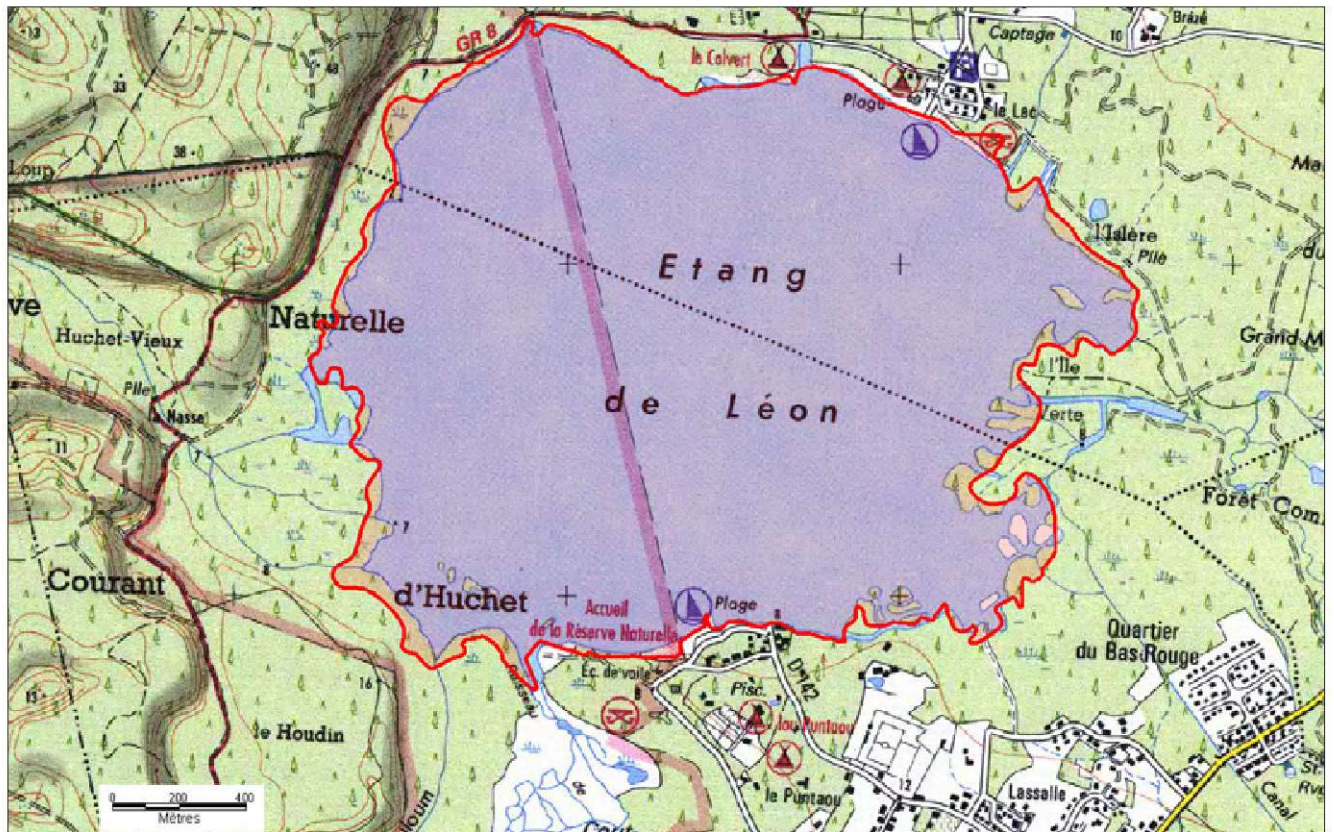

© IGN scan 25© 2007

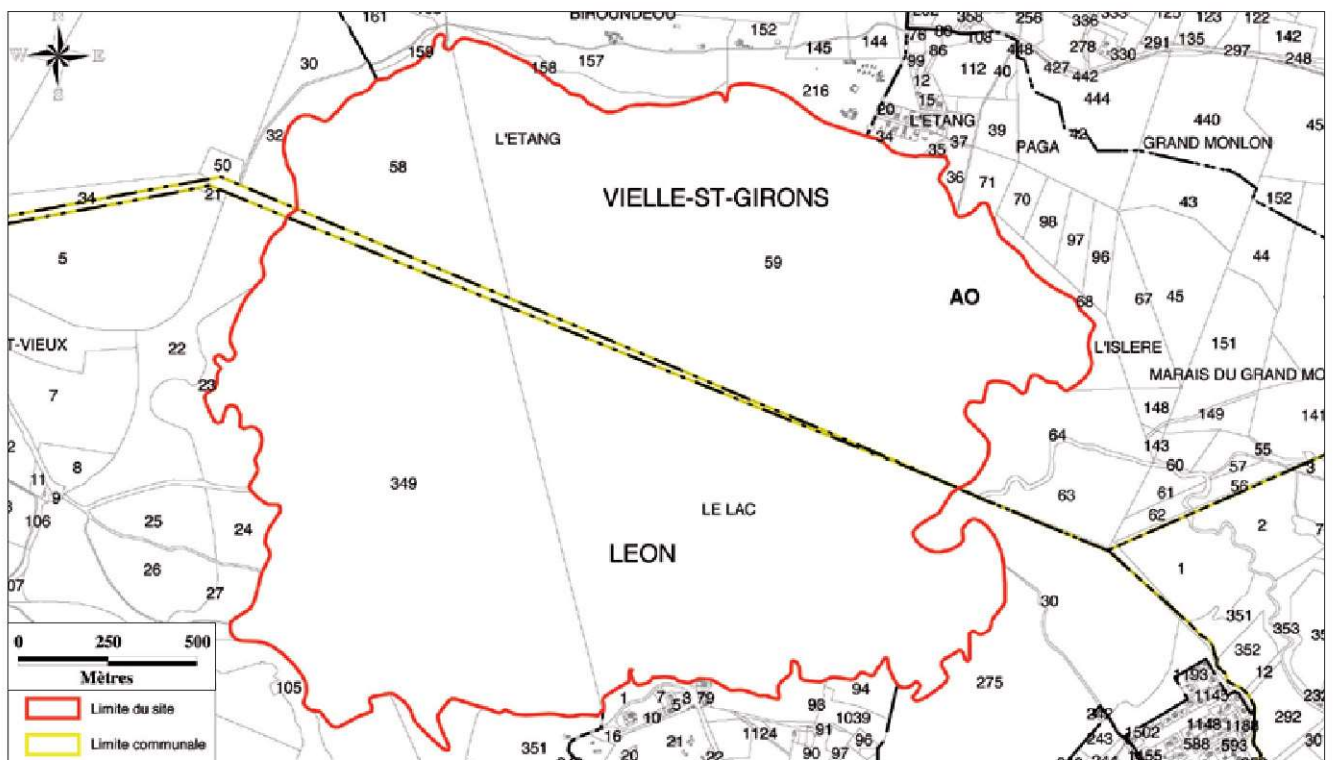

Source : ©DGPRP - Cadastre®, mise à jour 2008, droits réservés

Etang de Léon

Inventaires ZNIEFF et Natura 2000

- (Natura 2000) ZONES HUMIDES DE L'ETANG DE LEON
- (Natura 2000) ZONES HUMIDES DE L'ARRIERE DUNE DU MARENSIN
- (Natura 2000) ZONES HUMIDES ASSOCIEES AU MARAIS D'ORX
- (ZPS) Site Natura 2000 du Courant d'Huchet
- (ZNIEFF 2) ETANG DE LEON ET COURANT D'HUCHET
- (ZNIEFF 2) ZONES HUMIDES D'ARRIERE-DUNE DU MARENSIN
- (ZNIEFF 2) ZONES HUMIDES ASSOCIEES AU MARAIS D'ORX
- (ZNIEFF 1) ETANG BLANC
- (ZNIEFF 1) L'ETANG NOIR ET LA ZONE PERIPHERIQUE

- (ZNIEFF 1) ZONE HUMIDE DU SUD DE L'ETANG DE LEON
 - (ZNIEFF 1) LE COURANT D'HUCHET ET LES MARAIS DE LA RIVE OUEST DE L'ETANG DE LEON
 - (ZNIEFF 1) ZONE HUMIDE DE LA RIVE EST DE L'ETANG DE LEON
 - (ZICO) LAC DE LEON ET RESERVE NATURELLE DU COURANT D'HUCHET
- Autres protections**
- Site Inscrit Etangs landais sud
 - Site Classé des Rives de l'Etang de Léon
 - Site Classé des Rives des Etangs Blanc et Hardy
 - RN DU COURANT D'HUCHET - RN Etang Noir

Étangs landais Sud

● Site inscrit

Commune(s)

Angresse, Azur, Benesse-Maremne, Capbreton, Castets, Herm, Labenne, Leon, Linxe, Lit-Et-Mixe, Magescq, Messanges, Moliets-Et-Maa, Ondres, Saint-Geours-De-Maremne, Saint-Julien-En-Born, Saint-Martin-De-Seignanx, Saint-Michel-Escalus, Saint-Vincent-De-Tyrosse, Saubion, Seignosse, Soorts-Hossegor, Soustons, Tarnos, Tosse, Vielle-Saint-Girons, Vieux-Boucau-Les-Bains

Critère(s) de la protection

Site d'intérêt pittoresque

Type de site

P | Sites naturels et grands ensembles paysagers

Date de protection

18 septembre 1969 (arrêté ministériel)

Superficie

67 736 ha

Référence SIG

SIN0000208

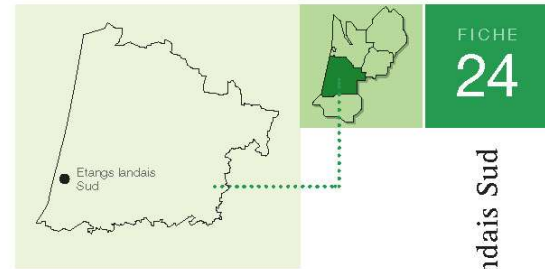

Landes

FICHE
24

Étangs landais Sud

Motivation initiale de la protection

La procédure d'inscription a été initiée suite aux réflexions de la MIACA (Mission Inter-service pour l'Aménagement de la Côte Aquitaine) sur le plan d'aménagement de la Côte Aquitaine qui visait à encadrer les équipements sur cette côte mais également à renforcer les protections. L'inscription au titre des sites du littoral aquitain constituait un axe de cette politique de protection.

Le site inscrit des Etangs landais sud s'étend sur plusieurs milliers d'hectares, entre l'océan et la RD 652. Il comprend dans son périmètre plusieurs étangs classés eux-mêmes au titre des sites. Le site inscrit généralisé constitue en quelque sorte un écrin à la multitude de sites classés du littoral. Les étangs Blanc, Noir, Hardy, de Laprade, de Moliets, de Soustons, de Léon et de Moysan comptent parmi les étangs classés du site inscrit des étangs landais Sud.

Ce site présente plusieurs unités paysagères :

- le littoral,
- les dunes boisées entre océan et lacs littoraux,
- le réseau hydrographique comprenant les étangs littoraux et les courants qui les relient,
- la pinède du plateau landais,
- les bourgs, hameaux et airiaux.



Littoral landais

Etat actuel du site



Etang de Laprade, 2006

Ce site correspond à des espaces qui subissent des pressions fortes. En effet, les étangs landais subissent les inconvénients de leur succès : l'urbanisation s'étend fortement et les milieux naturels, agricoles et forestiers reculent. La pression à proximité des rives et des zones naturelles telles que ruisseaux, zones humides et leur

cortège de forêts feuillues grandit et la demande foncière ne cesse de croître.

Ces pressions ont entraîné des changements définitifs des paysages notamment par l'extension des lotissements à proximité des bourgs, ou encore l'ouverture de zones artisanales et commerciales. L'urbanisation peut également correspondre au durcissement de nombreux campings dont l'aspect a complètement changé. Ces paysages urbanisés ne présentent pas de qualité paysagère particulière et sont pourtant situés dans le périmètre du site inscrit.

Des évolutions naturelles touchent également ces étangs littoraux : il s'agit de leur comblement par l'apport de sables et de matières organiques. Bien que des mesures de gestion et d'entretien de ces étangs existent, nombreux sont ceux qui ont vu leur superficie réduire ces dernières décennies.

Malgré ces évolutions, les paysages emblématiques des étangs littoraux dominent et l'impression générale qui se dégage de ces lieux est celle d'espaces encore préservés et à dominante naturelle.

Enjeux et préconisations

La préconisation majeure consisterait à rénover le périmètre de ce site inscrit afin de protéger fortement par un classement les paysages majeurs et de désinscrire les secteurs fortement modifiés par l'urbanisation qui ne présentent plus les caractéristiques nécessaires au label « site inscrit ».

Une étude sera initiée afin de travailler à la rénovation du site inscrit, en concertation avec les élus et autres acteurs du territoire, à l'image du travail mené sur le site des étangs landais Nord.

Rédaction 2008

Cartes

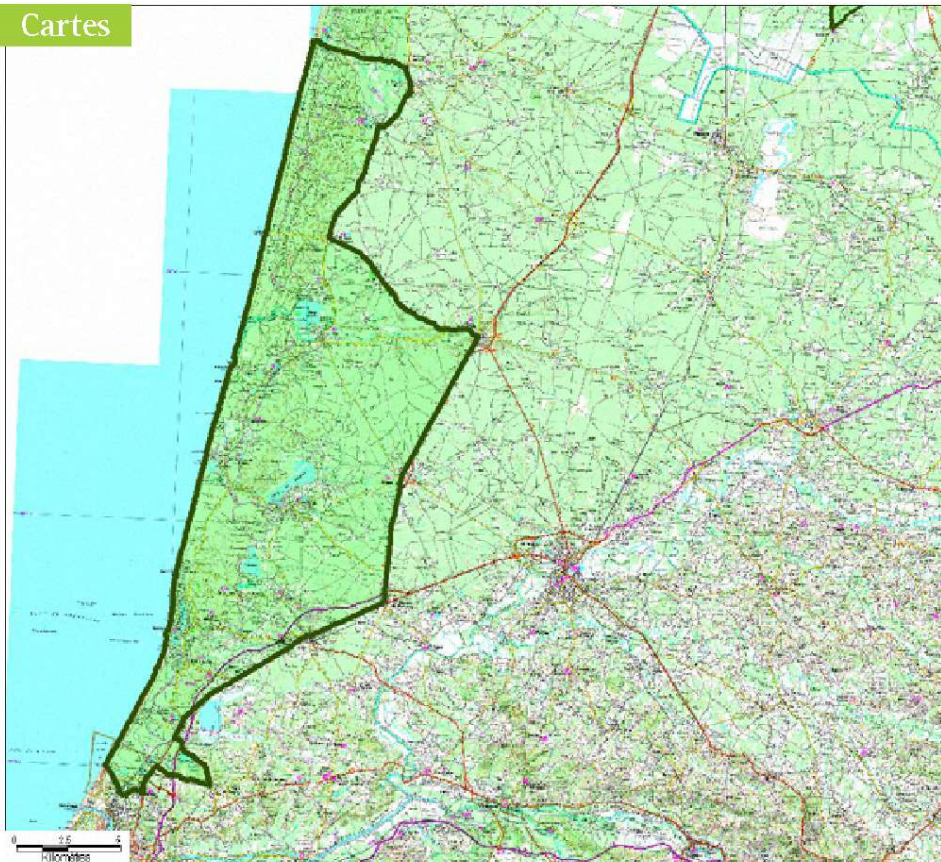

© IGN scan 1000 © 2007

Inventaires ZNIEFF et Natura 2000

(Natura 2000) DUNES MODERNES DU LITTORAL LANDAIS DE MIMIZAN
PLAGE AU VIEUX BOUCAU
(Natura 2000) ZONES HUMIDES DE L'ANCIEN ETANG DE LIT ET MIXE
(Natura 2000) ZONE HUMIDE DU METRO
(Natura 2000) DUNES MODERNES DU LITTORAL LANDAIS DE CAP
BRETON A TARNOS
(Natura 2000) DUNES MODERNES DU LITTORAL LANDAIS DE VIEUX
BOUCAU A HOSSEGOR
(Natura 2000) ZONES HUMIDES DE L'ETANG DE LEON
(Natura 2000) ZONES HUMIDES DE L'ARRIERE DUNE DU MARENSIN
(Natura 2000) ZONES HUMIDES DE MOLIETS, LA PRADE ET MOISANS
(Natura 2000) ZONES HUMIDES ASSOCIEES AU MARAIS D'ORX
(ZPS) Site Natura 2000 du Courant d'Huchet
(ZNIEFF 2) L'ANCIEN ETANG DE LIT-ET-MIXE ET LE COURANT DE CONTIS
(ZNIEFF 2) ETANG DE LEON ET COURANT D'HUCHET
(ZNIEFF 2) PLANS D'EAU DE MOLIETS LA PRADE ET MOISAN
(ZNIEFF 2) ZONES HUMIDES D'ARRIERE-DUNE DU MARENSIN
(ZNIEFF 2) ZONES HUMIDES ASSOCIEES AU MARAIS D'ORX
(ZNIEFF 2) DUNES LITTORALES ENTRE CONTIS ET LA BARRE DE L'ADOUR
(ZNIEFF 1) MARAIS NORD-EST DE L'ETANG DE SOUSTONS
(ZNIEFF 1) RIVE OUEST DE L'ETANG DE SOUSTONS
(ZNIEFF 1) LE COURANT DE SOUSTONS ET L'ETANG DE PINSOLLE
(ZNIEFF 1) ETANG DE HARDY
(ZNIEFF 1) ETANG BLANC
(ZNIEFF 1) L'ETANG NOIR ET LA ZONE PERIPHERIQUE
(ZNIEFF 1) STATION BOTANIQUE DE LA LAGUNE DE MAILLOQUES
(ZNIEFF 1) STATION BOTANIQUE DE LA DUNE DE HOUNNABE
(ZNIEFF 1) ZONE HUMIDE DU SUD DE L'ETANG DE LEON
(ZNIEFF 1) LA PLAINE DU PIGEON

(ZNIEFF 1) LE COURANT D'HUCHET ET LES MARAIS DE LA RIVE OUEST
DE L'ETANG DE LEON

(ZNIEFF 1) ZONE HUMIDE DE LA RIVE EST DE L'ETANG DE LEON

(ZNIEFF 1) ETANG DE MOLIETS

(ZNIEFF 1) ETANG DE LA PRADE

(ZNIEFF 1) ETANG DE MOISAN

(ZNIEFF 1) LAC D'HOSSEGOR

(ZNIEFF 1) ZONE HUMIDE DU SECTEUR DU METRO

(ZICO) DOMAINE D'ORX, MARAIS ET BOISEMENTS ASSOCIES

(ZICO) LAC DE LEON ET RESERVE NATURELLE DU COURANT D'HUCHET

Autres protections

Site Classé Courant d'Huchet et ses rives - Site Classé Etang de Laprade -
Site Classé Etang de Léon (rives) - Site Classé Etang de Moliets
- Site Classé Etang de Moysan - Site Classé Etang de Soustons (abords)
- Site Classé Etang de Soustons et son flot - Site Classé Etang d'Hardy
- Site Classé Étangs landais (Blanc, Léon, Noir, Yrieux) - Site Classé Rives
étang Blanc et Hardy - Site Classé Terrains domaniaux (voir courant
huchet) - Site Inscrit de la Pandelle - Site Inscrit de la Grange de Labouyrie
- ZPPAUP de Tamos - ZPPAUP de Soorts-Hossegor -
RN DU COURANT D'HUCHET - RN Etang Noir

Monuments historiques

MH I NOGARO MAISON DE MAITRE - Azur (AP 22 07 1994)

MH I EGLISE SAINT NICOLAS - Cap Breton (AP 16 10 2000)

MH I MAISON DU REY - Cap Breton (AM 22 05 1978)

MH I SPORTING CASINO - Soorts-Hossegor (AP 18 12 1991)

MH I EGLISE SAINT SEVER - Tosse (AM 29 02 1928)

MH I MAISON BOULART & DEPENDANCES - Vielle Saint-Girons
(AP 16 04 2002)

MH I BALISE AMER D'HUCHET - Vielle Saint-Girons (AP 13 05 2002)



Muséum
national
d'Histoire
naturelle

Date d'édition : 03/10/2014
<http://inpn.mnhn.fr/zonelnieff/720000963>



znieff

ZONES NATURELLES
D'INTÉRÊT ÉCOLOGIQUE,
FAUNISTIQUE ET FLORISTIQUE

L'ETANG NOIR ET LA ZONE PERIPHERIQUE (Identifiant national : 720000963)

(ZNIEFF continentale de type 1)

(Identifiant régional : 42050006)

Région en charge de la zone : Aquitaine

Rédacteur(s) : COMITE DES INVENTAIRES AQUITAINE.



<u>1. DESCRIPTION</u>	<u>2</u>
<u>2. CRITERES D'INTERET DE LA ZONE</u>	<u>3</u>
<u>3. CRITERES DE DELIMITATION DE LA ZONE</u>	<u>3</u>
<u>4. FACTEUR INFLUENCANT L'EVOLUTION DE LA ZONE</u>	<u>3</u>
<u>5. BILAN DES CONNAISSANCES - EFFORT DE PROSPECTION</u>	<u>3</u>
<u>6. HABITATS</u>	<u>3</u>
<u>7. ESPECES</u>	<u>5</u>
<u>8. LIENS ESPECES ET HABITATS</u>	<u>11</u>
<u>9. SOURCES</u>	<u>11</u>



1. DESCRIPTION

1.1 Localisation administrative

- Seignosse (INSEE : 40296)
- Tosse (INSEE : 40317)

1.2 Altitudes

Minimum (m) : 12
Maximum (m) : 15

1.3 Superficie

55,04 hectares

1.4 Liaisons écologiques avec d'autres ZNIEFF

Non renseigné

1.5 Commentaire général

Non renseigné

1.6 Compléments descriptif

1.6.1 Géomorphologie

Non renseigné

Commentaire sur la géomorphologie

aucun commentaire

1.6.2 Activités humaines

- Tourisme et loisirs

Commentaire sur les activités humaines

aucun commentaire

1.6.3 Statut de propriété

- Propriété privée (personne physique)
- Collectivité territoriale

Commentaire sur le statut de propriété

aucun commentaire

1.6.4 Mesures de protection

- Réserve naturelle nationale

Commentaire sur les mesures de protection

aucun commentaire



2. CRITERES D'INTERET DE LA ZONE

Patrimoniaux

Ecologique
Oiseaux

Complémentaires

Paysager
Pédagogique ou autre (préciser)

Commentaire sur les intérêts

aucun commentaire

3. CRITERES DE DELIMITATION DE LA ZONE

Non renseigné

Commentaire sur les critères de délimitation de la zone

aucun commentaire

4. FACTEURS INFLUENCANT L'EVOLUTION DE LA ZONE

Commentaire sur les facteurs

aucun commentaire

5. BILANS DES CONNAISSANCES - EFFORTS DES PROSPECTIONS

Aucun	Faible	Moyen	Bon
<ul style="list-style-type: none">- Mammifères- Oiseaux- Reptiles- Amphibiens- Insectes- Autres Invertébrés- Phanérogames- Ptéridophytes- Bryophytes- Algues- Champignons- Lichens- Habitats			

6. HABITATS

6.1 Habitats déterminants

CORINE BIOTOPE	Source	Surface (%)	Observation
22 Eaux douces stagnantes			



6.2 Habitats autres

CORINE BIOTOPE	Source	Surface (%)	Observation
4 FORETS			
5 TOURBIERES ET MARAIS			

6.3 Habitats périphériques

CORINE BIOTOPE	Source	Surface (%)	Observation
22 Eaux douces stagnantes			
24 Eaux courantes			
4 FORETS			
5 TOURBIERES ET MARAIS			
81 Prairies améliorées			
82 Cultures			

6.4 Commentaire sur les habitats

aucun commentaire



7.3 Espèces à statut réglementé

Groupe	Code Espèce (CD_NOM)	Espèce (nom scientifique)	Statut de détermination	Réglementation
Mammifères	60015	<i>Erinaceus europaeus</i> Linnaeus, 1758	Autre	Liste des mammifères terrestres protégés sur l'ensemble du territoire français et les modalités de leur protection (lien)
	60585	<i>Vulpes vulpes</i> (Linnaeus, 1758)	Autre	Liste des espèces de gibier dont la chasse est autorisée (lien)
	60630	<i>Lutra lutra</i> (Linnaeus, 1758)	Autre	Directive 92/43/CEE (Directive européenne dite Directive Habitats-Faune-Flore) (lien)
				Liste des espèces de vertébrés protégées menacées d'extinction en France et dont l'aire de répartition excède le territoire d'un département (lien)
				Liste des mammifères terrestres protégés sur l'ensemble du territoire français et les modalités de leur protection (lien)
	60658	<i>Martes martes</i> (Linnaeus, 1758)	Autre	Directive 92/43/CEE (Directive européenne dite Directive Habitats-Faune-Flore) (lien)
				Liste des espèces de gibier dont la chasse est autorisée (lien)
	60674	<i>Martes foina</i> (Erxleben, 1777)	Autre	Liste des espèces de gibier dont la chasse est autorisée (lien)
	60704	<i>Mustela lutreola</i> (Linnaeus, 1761)	Autre	Directive 92/43/CEE (Directive européenne dite Directive Habitats-Faune-Flore) (lien)
				Liste des espèces de vertébrés protégées menacées d'extinction en France et dont l'aire de répartition excède le territoire d'un département (lien)
				Liste des mammifères terrestres protégés sur l'ensemble du territoire français et les modalités de leur protection (lien)
	60716	<i>Mustela nivalis</i> Linnaeus, 1766	Autre	Liste des espèces de gibier dont la chasse est autorisée (lien)
	60731	<i>Mustela putorius</i> Linnaeus, 1758	Autre	Directive 92/43/CEE (Directive européenne dite Directive Habitats-Faune-Flore) (lien)
				Liste des espèces de gibier dont la chasse est autorisée (lien)
	60831	<i>Genetta genetta</i> (Linnaeus, 1758)	Autre	Directive 92/43/CEE (Directive européenne dite Directive Habitats-Faune-Flore) (lien)
				Liste des mammifères terrestres protégés sur l'ensemble du territoire français et les modalités de leur protection (lien)
	60981	<i>Sus scrofa</i> Linnaeus, 1758	Autre	Liste des espèces de gibier dont la chasse est autorisée (lien)
	61000	<i>Cervus elaphus</i> Linnaeus, 1758	Autre	Liste des espèces de gibier dont la chasse est autorisée (lien)
	61057	<i>Capreolus capreolus</i> (Linnaeus, 1758)	Autre	Liste des espèces de gibier dont la chasse est autorisée (lien)
61153	<i>Sciurus vulgaris</i> Linnaeus, 1758	Autre	Liste des mammifères terrestres protégés sur l'ensemble du territoire français et les modalités de leur protection (lien)	
61258	<i>Arvicola sapidus</i> Miller, 1908	Autre	Liste des mammifères terrestres protégés sur l'ensemble du territoire français et les modalités de leur protection (lien)	
61667	<i>Myocastor coypus</i> (Molina, 1782)	Autre	Interdiction d'introduction de certaines espèces d'animaux vertébrés dans le milieu naturel sur le territoire français métropolitain (lien)	
			Liste des espèces de gibier dont la chasse est autorisée (lien)	
61714	<i>Oryctolagus cuniculus</i> (Linnaeus, 1758)	Autre	Liste des espèces de gibier dont la chasse est autorisée (lien)	
Oiseaux	965	<i>Podiceps cristatus</i> (Linnaeus, 1758)	Autre	Liste des oiseaux protégés sur l'ensemble du territoire et les modalités de leur protection (lien)



Groupe	Code Espèce (CD_NOM)	Espèce (nom scientifique)	Statut de détermination	Réglementation
	977	<i>Tachybaptus ruficollis</i> (Pallas, 1764)	Autre	Liste des oiseaux protégés sur l'ensemble du territoire et les modalités de leur protection (lien)
	1950	<i>Anas penelope</i> Linnaeus, 1758	Autre	Liste des espèces de gibier dont la chasse est autorisée (lien)
	1956	<i>Anas strepera</i> Linnaeus, 1758	Autre	Liste des espèces de gibier dont la chasse est autorisée (lien) Protection et commercialisation de certaines espèces d'oiseaux sur le territoire français national (lien)
	1958	<i>Anas crecca</i> Linnaeus, 1758	Autre	Liste des espèces de gibier dont la chasse est autorisée (lien)
	1970	<i>Anas clypeata</i> Linnaeus, 1758	Autre	Liste des espèces de gibier dont la chasse est autorisée (lien)
	1991	<i>Aythya ferina</i> (Linnaeus, 1758)	Autre	Liste des espèces de gibier dont la chasse est autorisée (lien)
	2473	<i>Botaurus stellaris</i> (Linnaeus, 1758)	Autre	Directive 79/409/CEE (Directive européenne dite Directive Oiseaux) (lien) Liste des oiseaux protégés sur l'ensemble du territoire et les modalités de leur protection (lien)
	2477	<i>Ixobrychus minutus</i> (Linnaeus, 1766)	Autre	Directive 79/409/CEE (Directive européenne dite Directive Oiseaux) (lien) Liste des espèces de vertébrés protégées menacées d'extinction en France et dont l'aire de répartition excède le territoire d'un département (lien) Liste des oiseaux protégés sur l'ensemble du territoire et les modalités de leur protection (lien)
	2481	<i>Nycticorax nycticorax</i> (Linnaeus, 1758)	Autre	Directive 79/409/CEE (Directive européenne dite Directive Oiseaux) (lien) Liste des oiseaux protégés sur l'ensemble du territoire et les modalités de leur protection (lien)
	2497	<i>Egretta garzetta</i> (Linnaeus, 1766)	Autre	Directive 79/409/CEE (Directive européenne dite Directive Oiseaux) (lien) Liste des oiseaux protégés sur l'ensemble du territoire et les modalités de leur protection (lien)
	2506	<i>Ardea cinerea</i> Linnaeus, 1758	Autre	Liste des oiseaux protégés sur l'ensemble du territoire et les modalités de leur protection (lien)
	2508	<i>Ardea purpurea</i> Linnaeus, 1766	Autre	Directive 79/409/CEE (Directive européenne dite Directive Oiseaux) (lien) Liste des oiseaux protégés sur l'ensemble du territoire et les modalités de leur protection (lien)
	2517	<i>Ciconia ciconia</i> (Linnaeus, 1758)	Autre	Directive 79/409/CEE (Directive européenne dite Directive Oiseaux) (lien) Liste des oiseaux protégés sur l'ensemble du territoire et les modalités de leur protection (lien)
	2543	<i>Gallinago gallinago</i> (Linnaeus, 1758)	Autre	Liste des espèces de gibier dont la chasse est autorisée (lien) Protection et commercialisation de certaines espèces d'oiseaux sur le territoire français national (lien)
	2559	<i>Scolopax rusticola</i> Linnaeus, 1758	Autre	Liste des espèces de gibier dont la chasse est autorisée (lien)
	2568	<i>Limosa lapponica</i> (Linnaeus, 1758)	Autre	Directive 79/409/CEE (Directive européenne dite Directive Oiseaux) (lien) Liste des espèces de gibier dont la chasse est autorisée (lien) Protection et commercialisation de certaines espèces d'oiseaux sur le territoire français national (lien)
	2576	<i>Numenius arquata</i> (Linnaeus, 1758)	Autre	Liste des espèces de gibier dont la chasse est autorisée (lien)
	2616	<i>Actitis hypoleucos</i> Linnaeus, 1758	Autre	Liste des oiseaux protégés sur l'ensemble du territoire et les modalités de leur protection (lien)



Groupe	Code Espèce (CD_NOM)	Espèce (nom scientifique)	Statut de détermination	Réglementation
	2660	<i>Pandion haliaetus</i> (Linnaeus, 1758)	Autre	Directive 79/409/CEE (Directive européenne dite Directive Oiseaux) (lien) Liste des oiseaux protégés sur l'ensemble du territoire et les modalités de leur protection (lien)
	2669	<i>Falco tinnunculus</i> Linnaeus, 1758	Autre	Liste des oiseaux protégés sur l'ensemble du territoire et les modalités de leur protection (lien)
	2676	<i>Falco columbarius</i> Linnaeus, 1758	Autre	Directive 79/409/CEE (Directive européenne dite Directive Oiseaux) (lien) Liste des oiseaux protégés sur l'ensemble du territoire et les modalités de leur protection (lien)
	2679	<i>Falco subbuteo</i> Linnaeus, 1758	Autre	Liste des oiseaux protégés sur l'ensemble du territoire et les modalités de leur protection (lien)
	2706	<i>Cygnus olor</i> (Gmelin, 1803)	Autre	Liste des oiseaux protégés sur l'ensemble du territoire et les modalités de leur protection (lien)
	2720	<i>Anser fabalis</i> (Latham, 1787)	Autre	Liste des espèces de gibier dont la chasse est autorisée (lien)
	2734	<i>Anser albifrons</i> (Scopoli, 1769)	Autre	Liste des espèces de gibier dont la chasse est autorisée (lien)
	2741	<i>Anser anser</i> (Linnaeus, 1758)	Autre	Liste des espèces de gibier dont la chasse est autorisée (lien)
	2816	<i>Mergus serrator</i> Linnaeus, 1758	Autre	Liste des oiseaux protégés sur l'ensemble du territoire et les modalités de leur protection (lien)
	2818	<i>Mergus merganser</i> Linnaeus, 1758	Autre	Liste des oiseaux protégés sur l'ensemble du territoire et les modalités de leur protection (lien)
	2832	<i>Pernis apivorus</i> (Linnaeus, 1758)	Autre	Directive 79/409/CEE (Directive européenne dite Directive Oiseaux) (lien) Liste des oiseaux protégés sur l'ensemble du territoire et les modalités de leur protection (lien)
	2840	<i>Milvus migrans</i> (Boddaert, 1783)	Autre	Directive 79/409/CEE (Directive européenne dite Directive Oiseaux) (lien) Liste des oiseaux protégés sur l'ensemble du territoire et les modalités de leur protection (lien)
	2844	<i>Milvus milvus</i> (Linnaeus, 1758)	Autre	Directive 79/409/CEE (Directive européenne dite Directive Oiseaux) (lien) Liste des oiseaux protégés sur l'ensemble du territoire et les modalités de leur protection (lien)
	2873	<i>Circaetus gallicus</i> (Gmelin, 1788)	Autre	Directive 79/409/CEE (Directive européenne dite Directive Oiseaux) (lien) Liste des oiseaux protégés sur l'ensemble du territoire et les modalités de leur protection (lien)
	2878	<i>Circus aeruginosus</i> (Linnaeus, 1758)	Autre	Directive 79/409/CEE (Directive européenne dite Directive Oiseaux) (lien) Liste des oiseaux protégés sur l'ensemble du territoire et les modalités de leur protection (lien)
	2881	<i>Circus cyaneus</i> (Linnaeus, 1758)	Autre	Directive 79/409/CEE (Directive européenne dite Directive Oiseaux) (lien) Liste des oiseaux protégés sur l'ensemble du territoire et les modalités de leur protection (lien)
	2887	<i>Circus pygargus</i> (Linnaeus, 1758)	Autre	Directive 79/409/CEE (Directive européenne dite Directive Oiseaux) (lien) Liste des oiseaux protégés sur l'ensemble du territoire et les modalités de leur protection (lien)
	2891	<i>Accipiter gentilis</i> (Linnaeus, 1758)	Autre	Liste des oiseaux protégés sur l'ensemble du territoire et les modalités de leur protection (lien)
	2895	<i>Accipiter nisus</i> (Linnaeus, 1758)	Autre	Liste des oiseaux protégés sur l'ensemble du territoire et les modalités de leur protection (lien)
	2938	<i>Falco peregrinus</i> Tunstall, 1771	Autre	Directive 79/409/CEE (Directive européenne dite Directive Oiseaux) (lien)



Groupe	Code Espèce (CD_NOM)	Espèce (nom scientifique)	Statut de détermination	Réglementation
				Liste des oiseaux protégés sur l'ensemble du territoire et les modalités de leur protection (lien)
	3036	Rallus aquaticus Linnaeus, 1758	Autre	Liste des espèces de gibier dont la chasse est autorisée (lien)
	3053	Crex crex (Linnaeus, 1758)	Autre	Directive 79/409/CEE (Directive européenne dite Directive Oiseaux) (lien)
Liste des espèces de vertébrés protégées menacées d'extinction en France et dont l'aire de répartition excède le territoire d'un département (lien)				
Liste des oiseaux protégés sur l'ensemble du territoire et les modalités de leur protection (lien)				
	3059	Gallinula chloropus Linnaeus, 1758	Autre	Liste des espèces de gibier dont la chasse est autorisée (lien)
	3067	Porphyrio porphyrio Linnaeus, 1758	Autre	Directive 79/409/CEE (Directive européenne dite Directive Oiseaux) (lien)
				Liste des oiseaux protégés sur l'ensemble du territoire et les modalités de leur protection (lien)
	3070	Fulica atra Linnaeus, 1758	Autre	Liste des espèces de gibier dont la chasse est autorisée (lien)
	3072	Fulica cristata Gmelin, 1789	Autre	Directive 79/409/CEE (Directive européenne dite Directive Oiseaux) (lien)
				Liste des oiseaux protégés sur l'ensemble du territoire et les modalités de leur protection (lien)
	3089	Tetrax tetrax (Linnaeus, 1758)	Autre	Directive 79/409/CEE (Directive européenne dite Directive Oiseaux) (lien)
				Liste des espèces de vertébrés protégées menacées d'extinction en France et dont l'aire de répartition excède le territoire d'un département (lien)
				Liste des oiseaux protégés sur l'ensemble du territoire et les modalités de leur protection (lien)
	3120	Burhinus oedicephalus Linnaeus, 1758	Autre	Directive 79/409/CEE (Directive européenne dite Directive Oiseaux) (lien)
				Liste des oiseaux protégés sur l'ensemble du territoire et les modalités de leur protection (lien)
	3161	Pluvialis apricaria Linnaeus, 1758	Autre	Directive 79/409/CEE (Directive européenne dite Directive Oiseaux) (lien)
				Liste des espèces de gibier dont la chasse est autorisée (lien)
	3187	Vanellus vanellus Linnaeus, 1758	Autre	Liste des espèces de gibier dont la chasse est autorisée (lien)
	3482	Tyto alba (Scopoli, 1769)	Autre	Liste des oiseaux protégés sur l'ensemble du territoire et les modalités de leur protection (lien)
	3511	Athene noctua (Scopoli, 1769)	Autre	Liste des oiseaux protégés sur l'ensemble du territoire et les modalités de leur protection (lien)
	3518	Strix aluco Linnaeus, 1758	Autre	Liste des oiseaux protégés sur l'ensemble du territoire et les modalités de leur protection (lien)
	3522	Asio otus (Linnaeus, 1758)	Autre	Liste des oiseaux protégés sur l'ensemble du territoire et les modalités de leur protection (lien)
	3525	Asio flammeus (Pontoppidan, 1763)	Autre	Directive 79/409/CEE (Directive européenne dite Directive Oiseaux) (lien)
				Liste des oiseaux protégés sur l'ensemble du territoire et les modalités de leur protection (lien)
	3540	Caprimulgus europaeus Linnaeus, 1758	Autre	Directive 79/409/CEE (Directive européenne dite Directive Oiseaux) (lien)
				Liste des oiseaux protégés sur l'ensemble du territoire et les modalités de leur protection (lien)



Groupe	Code Espèce (CD_NOM)	Espèce (nom scientifique)	Statut de déterminance	Réglementation
	3571	Alcedo atthis (Linnaeus, 1758)	Autre	Directive 79/409/CEE (Directive européenne dite Directive Oiseaux) (lien)
				Liste des oiseaux protégés sur l'ensemble du territoire et les modalités de leur protection (lien)
	3590	Upupa epops Linnaeus, 1758	Autre	Liste des oiseaux protégés sur l'ensemble du territoire et les modalités de leur protection (lien)
	3595	Jynx torquilla Linnaeus, 1758	Autre	Liste des oiseaux protégés sur l'ensemble du territoire et les modalités de leur protection (lien)
	3603	Picus viridis Linnaeus, 1758	Autre	Liste des oiseaux protégés sur l'ensemble du territoire et les modalités de leur protection (lien)
	3611	Dendrocopos major (Linnaeus, 1758)	Autre	Liste des oiseaux protégés sur l'ensemble du territoire et les modalités de leur protection (lien)
	3630	Dendrocopos minor (Linnaeus, 1758)	Autre	Liste des oiseaux protégés sur l'ensemble du territoire et les modalités de leur protection (lien)
	3784	Certhia familiaris Linnaeus, 1758	Autre	Liste des oiseaux protégés sur l'ensemble du territoire et les modalités de leur protection (lien)
	4187	Acrocephalus schoenobaenus (Linnaeus, 1758)	Autre	Liste des oiseaux protégés sur l'ensemble du territoire et les modalités de leur protection (lien)
4669	Emberiza schoeniclus (Linnaeus, 1758)	Autre	Liste des oiseaux protégés sur l'ensemble du territoire et les modalités de leur protection (lien)	
Reptiles	77381	Emys orbicularis (Linnaeus, 1758)	Autre	Directive 92/43/CEE (Directive européenne dite Directive Habitats-Faune-Flore) (lien)
				Listes des amphibiens et des reptiles protégés sur l'ensemble du territoire français et les modalités de leur protection (lien)
	78048	Natrix maura (Linnaeus, 1758)	Autre	Listes des amphibiens et des reptiles protégés sur l'ensemble du territoire français et les modalités de leur protection (lien)
78064	Natrix natrix (Linnaeus, 1758)	Autre	Listes des amphibiens et des reptiles protégés sur l'ensemble du territoire français et les modalités de leur protection (lien)	
Angiospermes	81197	Aldrovanda vesiculosa L., 1753	Autre	Directive 92/43/CEE (Directive européenne dite Directive Habitats-Faune-Flore) (lien) Liste des espèces végétales protégées sur l'ensemble du territoire français métropolitain (lien)
	95442	Drosera rotundifolia L., 1753	Autre	Liste des espèces végétales protégées sur l'ensemble du territoire français métropolitain (lien)
Fougères	103832	Isoetes boryana Durieu, 1861	Autre	Directive 92/43/CEE (Directive européenne dite Directive Habitats-Faune-Flore) (lien) Liste des espèces végétales protégées sur l'ensemble du territoire français métropolitain (lien)
	111815	Osmunda regalis L., 1753	Autre	Liste des espèces végétales sauvages pouvant faire l'objet d'une réglementation préfectorale permanente ou temporaire (lien)
	113547	Pilularia globulifera L., 1753	Autre	Liste des espèces végétales protégées sur l'ensemble du territoire français métropolitain (lien)
Mousses	6769	Sphagnum palustre L.	Autre	Directive 92/43/CEE (Directive européenne dite Directive Habitats-Faune-Flore) (lien)
				Liste des espèces végétales sauvages pouvant faire l'objet d'une réglementation préfectorale permanente ou temporaire (lien)



znieff

ZONES NATURELLES
D'INTÉRÊT ÉCOLOGIQUE,
FAUNISTIQUE ET FLORISTIQUE

ZONES HUMIDES D'ARRIERE-DUNE DU MARENSIN (Identifiant national : 720001983)

(ZNIEFF continentale de type 2)

(Identifiant régional : 42050000)

Région en charge de la zone : Aquitaine

Rédacteur(s) : COMITE DES INVENTAIRES AQUITAINE.



<u>1. DESCRIPTION</u>	<u>2</u>
<u>2. CRITERES D'INTERET DE LA ZONE</u>	<u>3</u>
<u>3. CRITERES DE DELIMITATION DE LA ZONE</u>	<u>3</u>
<u>4. FACTEUR INFLUENCANT L'EVOLUTION DE LA ZONE</u>	<u>3</u>
<u>5. BILAN DES CONNAISSANCES - EFFORT DE PROSPECTION</u>	<u>3</u>
<u>6. HABITATS</u>	<u>4</u>
<u>7. ESPECES</u>	<u>5</u>
<u>8. LIENS ESPECES ET HABITATS</u>	<u>8</u>
<u>9. SOURCES</u>	<u>8</u>



1. DESCRIPTION

1.1 Localisation administrative

- Azur (INSEE : 40021)
- Magescq (INSEE : 40168)
- Seignosse (INSEE : 40296)
- Soustons (INSEE : 40310)
- Tosse (INSEE : 40317)

1.2 Altitudes

Minimum (m) : 3

Maximum (m) : 15

1.3 Superficie

2345,06 hectares

1.4 Liaisons écologiques avec d'autres ZNIEFF

Non renseigné

1.5 Commentaire général

Non renseigné

1.6 Compléments descriptif

1.6.1 Géomorphologie

Non renseigné

Commentaire sur la géomorphologie

aucun commentaire

1.6.2 Activités humaines

- Agriculture
- Pêche
- Chasse
- Tourisme et loisirs

Commentaire sur les activités humaines

aucun commentaire

1.6.3 Statut de propriété

- Propriété privée (personne physique)
- Collectivité territoriale
- Domaine de l'état

Commentaire sur le statut de propriété

aucun commentaire

1.6.4 Mesures de protection

- Réserve naturelle nationale



Commentaire sur les mesures de protection

aucun commentaire

2. CRITERES D'INTERET DE LA ZONE

Patrimoniaux

Ecologique
Faunistique
Oiseaux
Floristique

Commentaire sur les intérêts

aucun commentaire

3. CRITERES DE DELIMITATION DE LA ZONE

Non renseigné

Commentaire sur les critères de délimitation de la zone

aucun commentaire

4. FACTEURS INFLUENCANT L'EVOLUTION DE LA ZONE

Commentaire sur les facteurs

aucun commentaire

5. BILANS DES CONNAISSANCES - EFFORTS DES PROSPECTIONS

Aucun

Faible

Moyen

Bon

- Mammifères
- Oiseaux
- Reptiles
- Amphibiens
- Insectes
- Autres Invertébrés
- Phanérogames
- Ptéridophytes
- Bryophytes
- Algues
- Champignons
- Lichens
- Habitats



6. HABITATS

6.1 Habitats déterminants

CORINE BIOTOPE	Source	Surface (%)	Observation
22 Eaux douces stagnantes			

6.2 Habitats autres

CORINE BIOTOPE	Source	Surface (%)	Observation
24 Eaux courantes			
4 FORETS			
5 TOURBIERES ET MARAIS			

6.3 Habitats périphériques

CORINE BIOTOPE	Source	Surface (%)	Observation
16.2 Dunes			
4 FORETS			
81 Prairies améliorées			
82 Cultures			

6.4 Commentaire sur les habitats

aucun commentaire



7.3 Espèces à statut réglementé

Groupe	Code Espèce (CD_NOM)	Espèce (nom scientifique)	Statut de déterminance	Réglementation
Mammifères	60015	<i>Erinaceus europaeus</i> Linnaeus, 1758	Autre	Liste des mammifères terrestres protégés sur l'ensemble du territoire français et les modalités de leur protection (lien)
	60585	<i>Vulpes vulpes</i> (Linnaeus, 1758)	Autre	Liste des espèces de gibier dont la chasse est autorisée (lien)
	60630	<i>Lutra lutra</i> (Linnaeus, 1758)	Autre	Directive 92/43/CEE (Directive européenne dite Directive Habitats-Faune-Flore) (lien)
				Liste des espèces de vertébrés protégées menacées d'extinction en France et dont l'aire de répartition excède le territoire d'un département (lien)
				Liste des mammifères terrestres protégés sur l'ensemble du territoire français et les modalités de leur protection (lien)
	60658	<i>Martes martes</i> (Linnaeus, 1758)	Autre	Directive 92/43/CEE (Directive européenne dite Directive Habitats-Faune-Flore) (lien) Liste des espèces de gibier dont la chasse est autorisée (lien)
	60674	<i>Martes foina</i> (Erxleben, 1777)	Autre	Liste des espèces de gibier dont la chasse est autorisée (lien)
	60704	<i>Mustela lutreola</i> (Linnaeus, 1761)	Autre	Directive 92/43/CEE (Directive européenne dite Directive Habitats-Faune-Flore) (lien)
				Liste des espèces de vertébrés protégées menacées d'extinction en France et dont l'aire de répartition excède le territoire d'un département (lien)
				Liste des mammifères terrestres protégés sur l'ensemble du territoire français et les modalités de leur protection (lien)
	60716	<i>Mustela nivalis</i> Linnaeus, 1766	Autre	Liste des espèces de gibier dont la chasse est autorisée (lien)
	60731	<i>Mustela putorius</i> Linnaeus, 1758	Autre	Directive 92/43/CEE (Directive européenne dite Directive Habitats-Faune-Flore) (lien)
				Liste des espèces de gibier dont la chasse est autorisée (lien)
	60831	<i>Genetta genetta</i> (Linnaeus, 1758)	Autre	Directive 92/43/CEE (Directive européenne dite Directive Habitats-Faune-Flore) (lien)
				Liste des mammifères terrestres protégés sur l'ensemble du territoire français et les modalités de leur protection (lien)
60981	<i>Sus scrofa</i> Linnaeus, 1758	Autre	Liste des espèces de gibier dont la chasse est autorisée (lien)	
61000	<i>Cervus elaphus</i> Linnaeus, 1758	Autre	Liste des espèces de gibier dont la chasse est autorisée (lien)	
61057	<i>Capreolus capreolus</i> (Linnaeus, 1758)	Autre	Liste des espèces de gibier dont la chasse est autorisée (lien)	
61153	<i>Sciurus vulgaris</i> Linnaeus, 1758	Autre	Liste des mammifères terrestres protégés sur l'ensemble du territoire français et les modalités de leur protection (lien)	
61258	<i>Arvicola sapidus</i> Miller, 1908	Autre	Liste des mammifères terrestres protégés sur l'ensemble du territoire français et les modalités de leur protection (lien)	
Oiseaux	977	<i>Tachybaptus ruficollis</i> (Pallas, 1764)	Autre	Liste des oiseaux protégés sur l'ensemble du territoire et les modalités de leur protection (lien)
	1958	<i>Anas crecca</i> Linnaeus, 1758	Autre	Liste des espèces de gibier dont la chasse est autorisée (lien)
	1966	<i>Anas platyrhynchos</i> Linnaeus, 1758	Autre	Liste des espèces de gibier dont la chasse est autorisée (lien)
	1970	<i>Anas clypeata</i> Linnaeus, 1758	Autre	Liste des espèces de gibier dont la chasse est autorisée (lien)
	1975	<i>Anas querquedula</i> Linnaeus, 1758	Autre	Liste des espèces de gibier dont la chasse est autorisée (lien)



Groupe	Code Espèce (CD_NOM)	Espèce (nom scientifique)	Statut de détermination	Réglementation
	2477	<i>Ixobrychus minutus</i> (Linnaeus, 1766)	Autre	Directive 79/409/CEE (Directive européenne dite Directive Oiseaux) (lien) Liste des espèces de vertébrés protégées menacées d'extinction en France et dont l'aire de répartition excède le territoire d'un département (lien) Liste des oiseaux protégés sur l'ensemble du territoire et les modalités de leur protection (lien)
	2497	<i>Egretta garzetta</i> (Linnaeus, 1766)	Autre	Directive 79/409/CEE (Directive européenne dite Directive Oiseaux) (lien) Liste des oiseaux protégés sur l'ensemble du territoire et les modalités de leur protection (lien)
	2506	<i>Ardea cinerea</i> Linnaeus, 1758	Autre	Liste des oiseaux protégés sur l'ensemble du territoire et les modalités de leur protection (lien)
	2543	<i>Gallinago gallinago</i> (Linnaeus, 1758)	Autre	Liste des espèces de gibier dont la chasse est autorisée (lien) Protection et commercialisation de certaines espèces d'oiseaux sur le territoire français national (lien)
	2741	<i>Anser anser</i> (Linnaeus, 1758)	Autre	Liste des espèces de gibier dont la chasse est autorisée (lien)
	2840	<i>Milvus migrans</i> (Boddaert, 1783)	Autre	Directive 79/409/CEE (Directive européenne dite Directive Oiseaux) (lien) Liste des oiseaux protégés sur l'ensemble du territoire et les modalités de leur protection (lien)
	3036	<i>Rallus aquaticus</i> Linnaeus, 1758	Autre	Liste des espèces de gibier dont la chasse est autorisée (lien)
	3039	<i>Porzana porzana</i> (Linnaeus, 1766)	Autre	Directive 79/409/CEE (Directive européenne dite Directive Oiseaux) (lien) Liste des oiseaux protégés sur l'ensemble du territoire et les modalités de leur protection (lien)
	3059	<i>Gallinula chloropus</i> (Linnaeus, 1758)	Autre	Liste des espèces de gibier dont la chasse est autorisée (lien)
	3070	<i>Fulica atra</i> Linnaeus, 1758	Autre	Liste des espèces de gibier dont la chasse est autorisée (lien)
	3590	<i>Upupa epops</i> Linnaeus, 1758	Autre	Liste des oiseaux protégés sur l'ensemble du territoire et les modalités de leur protection (lien)
	3603	<i>Picus viridis</i> Linnaeus, 1758	Autre	Liste des oiseaux protégés sur l'ensemble du territoire et les modalités de leur protection (lien)
	3611	<i>Dendrocopos major</i> (Linnaeus, 1758)	Autre	Liste des oiseaux protégés sur l'ensemble du territoire et les modalités de leur protection (lien)
	4013	<i>Luscinia megarhynchos</i> C. L. Brehm, 1831	Autre	Liste des oiseaux protégés sur l'ensemble du territoire et les modalités de leur protection (lien)
	4151	<i>Cettia cetti</i> (Temminck, 1820)	Autre	Liste des oiseaux protégés sur l'ensemble du territoire et les modalités de leur protection (lien)
	4167	<i>Locustella naevia</i> (Boddaert, 1783)	Autre	Liste des oiseaux protégés sur l'ensemble du territoire et les modalités de leur protection (lien)
	4195	<i>Acrocephalus scirpaceus</i> (Hermann, 1804)	Autre	Liste des oiseaux protégés sur l'ensemble du territoire et les modalités de leur protection (lien)
	4669	<i>Emberiza schoeniclus</i> (Linnaeus, 1758)	Autre	Liste des oiseaux protégés sur l'ensemble du territoire et les modalités de leur protection (lien)
Poissons	67606	<i>Esox lucius</i> Linnaeus, 1758	Autre	Liste des espèces de poissons protégées sur l'ensemble du territoire français national (lien)
Angiospermes	81197	<i>Aldrovanda vesiculosa</i> L., 1753	Autre	Directive 92/43/CEE (Directive européenne dite Directive Habitats-Faune-Flore) (lien)



Groupe	Code Espèce (CD_NOM)	Espèce (nom scientifique)	Statut de détermination	Réglementation
				Liste des espèces végétales protégées sur l'ensemble du territoire français métropolitain (lien)
	95438	Drosera intermedia Hayne, 1798	Autre	Liste des espèces végétales protégées sur l'ensemble du territoire français métropolitain (lien)
	95442	Drosera rotundifolia L., 1753	Autre	Liste des espèces végétales protégées sur l'ensemble du territoire français métropolitain (lien)
	106428	Lobelia dortmanna L., 1753	Autre	Liste des espèces végétales protégées sur l'ensemble du territoire français métropolitain (lien)
Fougères	103832	Isoetes boryana Durieu, 1861	Autre	Directive 92/43/CEE (Directive européenne dite Directive Habitats-Faune-Flore) (lien)
				Liste des espèces végétales protégées sur l'ensemble du territoire français métropolitain (lien)
	111815	Osmunda regalis L., 1753	Autre	Liste des espèces végétales sauvages pouvant faire l'objet d'une réglementation préfectorale permanente ou temporaire (lien)
Mousses	197825	Sphagnum	Autre	Directive 92/43/CEE (Directive européenne dite Directive Habitats-Faune-Flore) (lien)

8. LIENS ESPECES ET HABITATS

Non renseigné

9. SOURCES

Non renseigné

En cours de signature

Annexe 11 : Localisation des piézomètres et échelles limnimétriques sur le territoire de la réserve naturelle de l'étang Noir

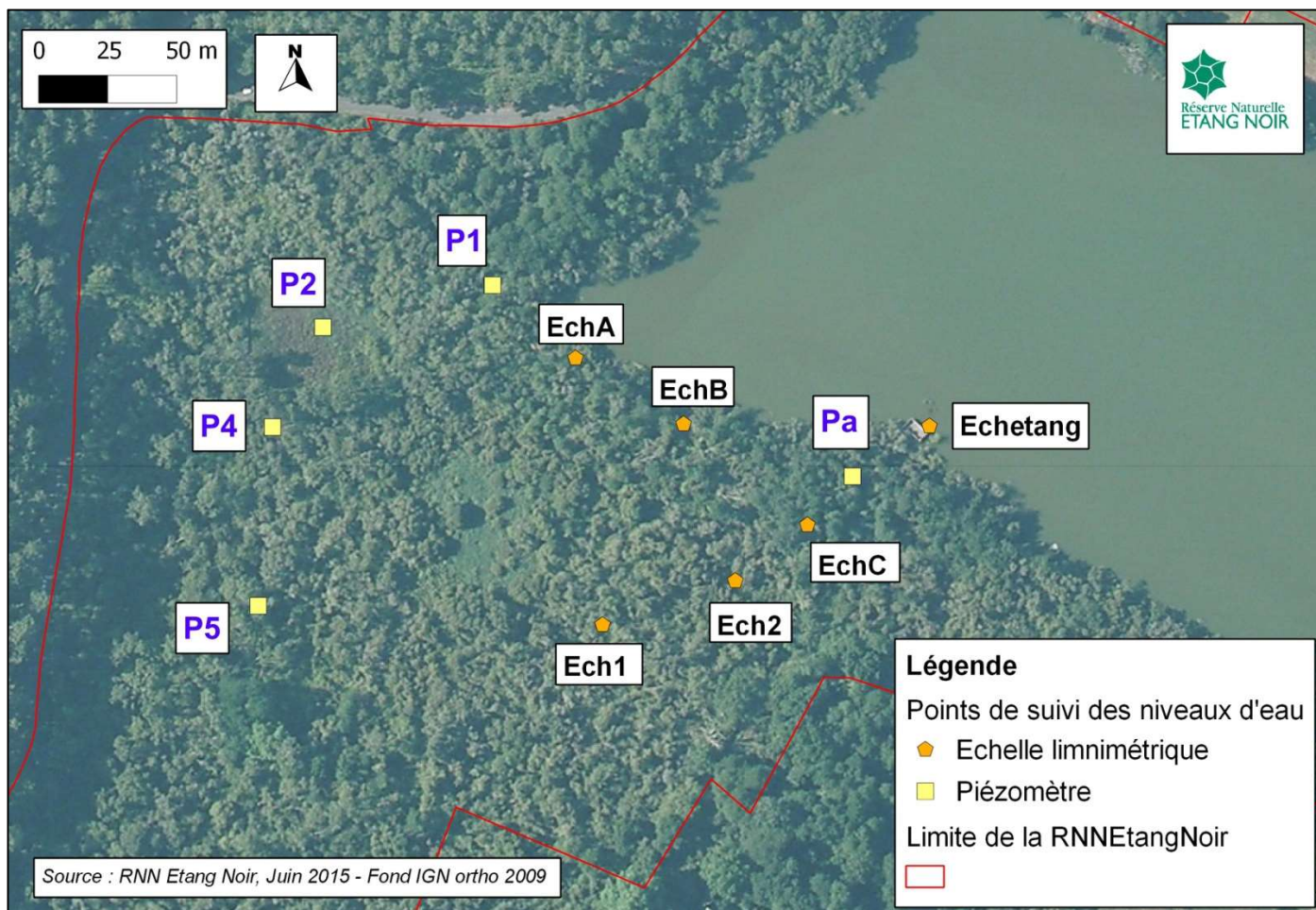
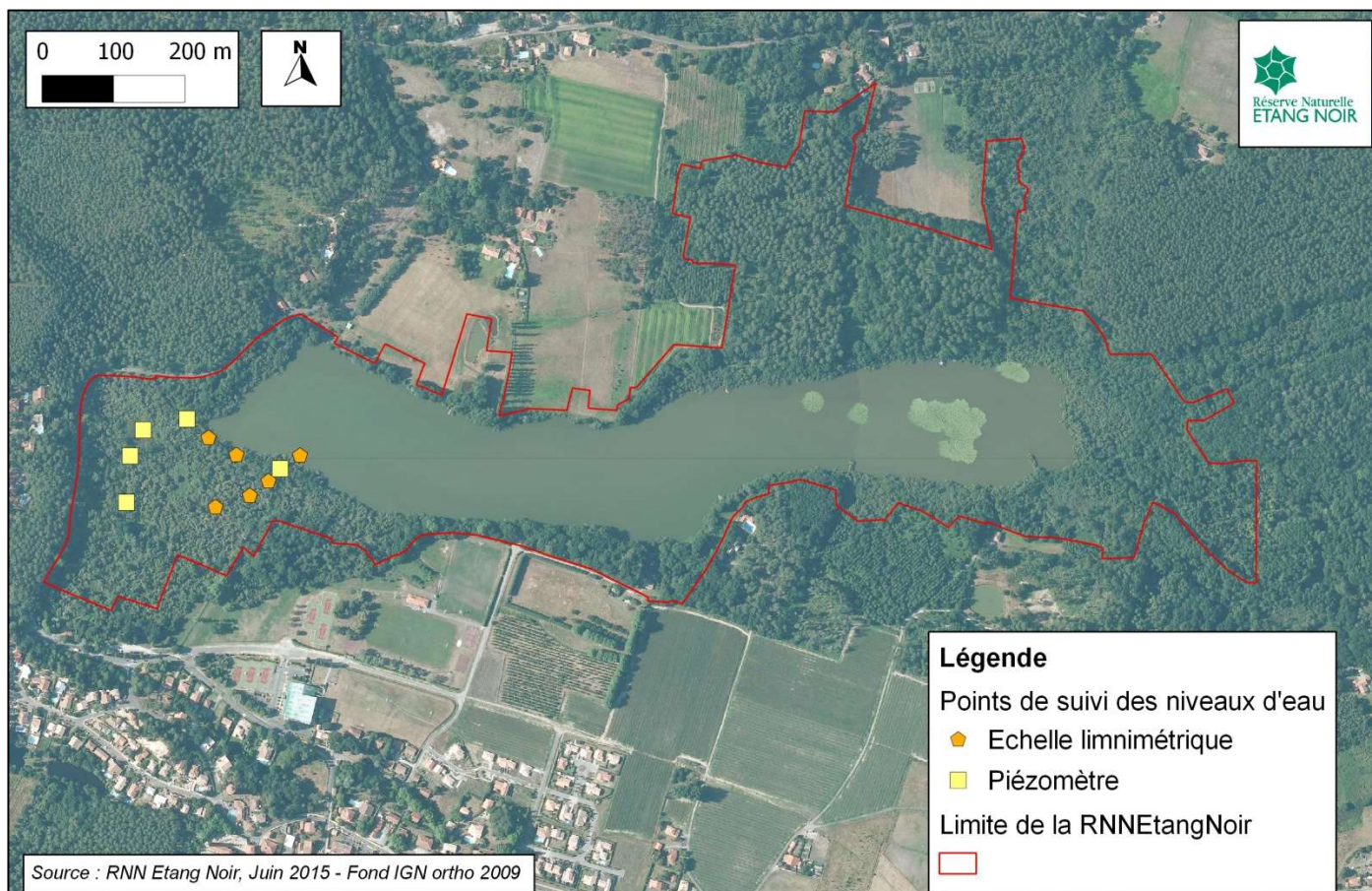

Annexe 12 : Localisation des points de suivi « qualité des eaux » sur le territoire de la réserve naturelle de l'étang Noir et liste des paramètres mesurés

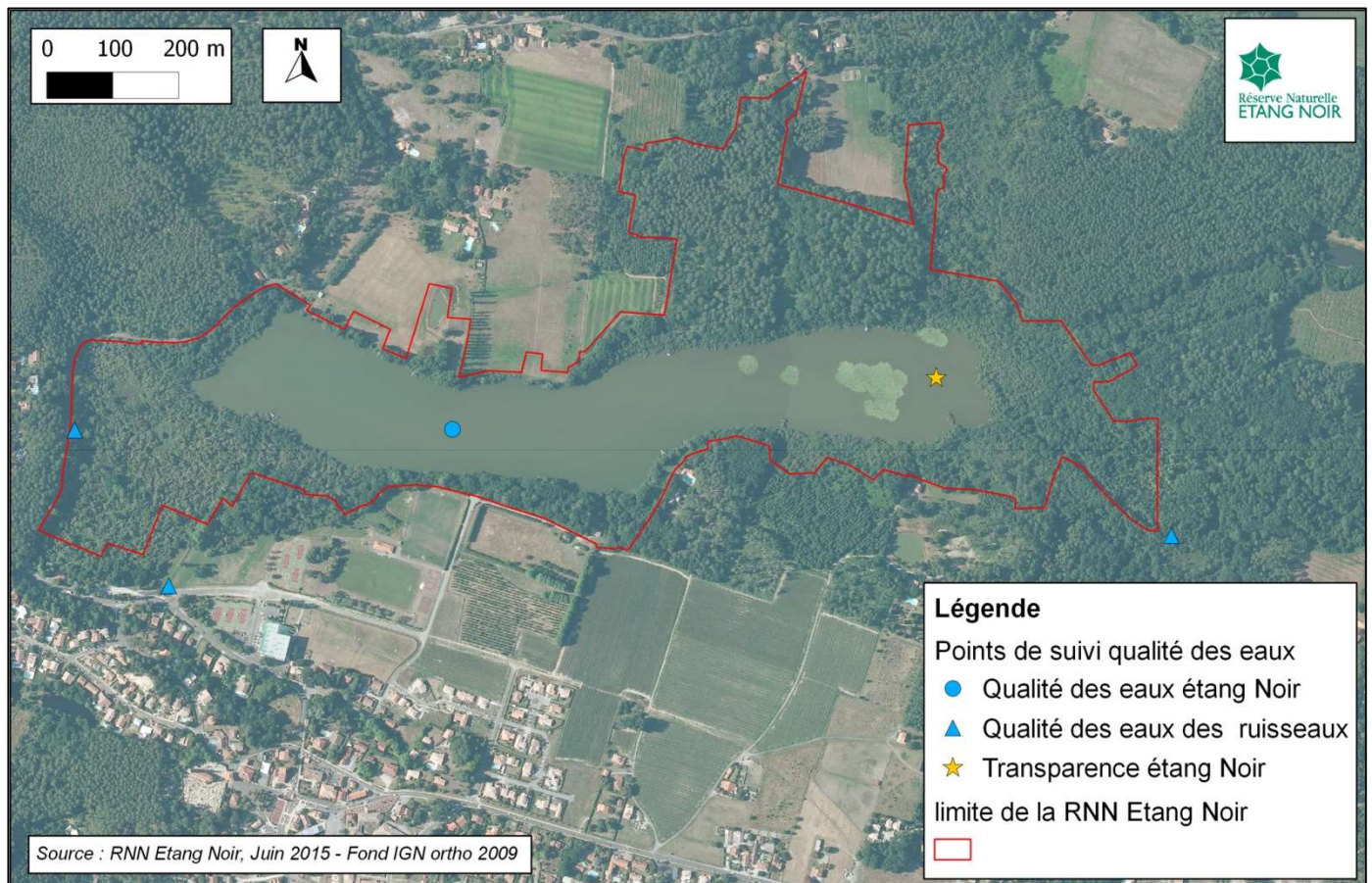

Paramètres suivis :

- Physico-chimie des eaux et éléments inorganiques :
lors du prélèvement - température (°C), O₂ dissous (mg/l) pH, Conductivité (µS/cm)
en laboratoire – pH, MES (mg/l), DBO (mg/l O₂), COT (Mg/l C), Dureté totale (°F), TAC (°F), Turbidité (NFU)
Cl⁻, SO₄²⁻, HCO₃³⁻, Ca²⁺, Mg²⁺, Na⁺, K⁺, SiO₂ (mg/l)
- Physico-chimie du sédiment au niveau de l'étang Noir
lors du prélèvement - MS (%), Humidité (%), perte au feu à 550°C (%), granulométrie
- Nutriments et pigments du sédiment au niveau de l'étang Noir et des prélèvements en eau
Azote Kjeldahl, NH₄⁺, NO₂⁻, NO₃⁻, P, PO₄³⁻, Phosphore total (mg/l)
Chlorophylle a, Phéopigments (µg/l)
Carbone organique (mg/Kg sec)
- Micropolluants organiques dans les eaux et les sédiments : 33 substances prioritaires de l'annexe X de la DCE
- Micropolluants inorganiques dans les eaux et les sédiments :
Cadmium, Plomb, Mercure, Nickel dans les eaux (µg/l)
Aluminium, Arsenic, Cadmium, Chrome, Cuivre, Fer, Manganèse, Mercure, Nickel, Plomb, Zinc (mg/kg)
- Analyse du phytoplancton des eaux de l'étang Noir
- Transparence de l'étang Noir au disque de Secchi (cm)

Annexe 13 : Liste des études, suivis, inventaires réalisés sur la réserve naturelle de l'étang Noir et liste des partenariats scientifiques

• Liste des études/suivis/inventaires (IP : inventaire permanent, P : inventaire ponctuel, S : suivi de l'espèce/habitat, E : expertise)

Thème	Référence bibliographique	Nature de l'étude (années)	Observateurs
1974 - 1999			
Flore	COLLECTIF SEPANSO, 1974/1978	E (1974/78)	
	DUSSAUSSOIS, 1983	p (1983)	
	GEREA, 1993	E (1993)	
Flore planctonique	CAPDEVIELLE, 1985	p (1985)	
Tourbière de Pourtéout	GEREA, 1991	E (1991)	
Faune	COLLECTIF SEPANSO, 1974/1978	E (1974/78)	
	GEREA, 1995	E (1995)	
1999 - 2005			
Flore	THERY, 2005	IP (1999 à 2005)	C.DUCAILAR, A. ROYAUD, P. THERY, S.DARBLADE
<i>Hibiscus palustris</i>	DUCAILAR, 2002	S (1999 à 2002)	C.DUCAILAR, S.DARBLADE
Hydrophytes	DARBLADE, 2001, CREPEY, 2002	S (1999 à 2002)	C.DUCAILAR, S.DARBLADE
Habitat	GEREA, 2004	p (2004)	C.DUCAILAR
	BLANCHARD, 2005	E (2005)	C.DUCAILAR, S.DARBLADE
Tourbière Pourtéout		S (2000, 2002)	C.DUCAILAR, S.DARBLADE
Forêt caractère naturel	DARBLADE, 2001	S (2001, 2003)	C.DUCAILAR, S.DARBLADE
Lichens, bryophytes, hépatiques	ROYAUD, 2003	p (2002, 2003)	
Invertébrés		p (2000 à 2003)	S.DARBLADE, C.DUCAILAR
Insectes	DAUPHIN, 2002	p (2002)	
Odonates	DARBLADE, 2001, CREPEY, 2002	S (1999 à 2005)	S.DARBLADE, A.CREPEY
Mammifères	DARBLADE, 2001	IP (1999 à 2005)	S.DARBLADE, C.DUCAILAR
Vison d'Europe		S (1999 à 2003)	GREGE, S.DARBLADE, C.DUCAILAR
Chiroptères	G.C.A, 2005	p (2005)	
Micromammifères		p (2003 à 2005)	S.DARBLADE
Oiseaux		IP (1999 à 2005)	S.DARBLADE, P. LESCLAUX
Blongios nain	PONS, 2003	S (2003 à 2005)	S.DARBLADE, P. LESCLAUX
Oiseaux communs STOC EPS		S (2003 à 2005)	S.DARBLADE, P. LESCLAUX
Reptiles		IP (2001 à 2005)	S.DARBLADE, C.DUCAILAR, G. POTTIER
Cistude d'Europe	DARBLADE, 2001-ALLARD, 2002, GUILLEMIN, 2005	S (2001 à 2005)	C.DUCAILAR, S.DARBLADE
Amphibiens		IP (2002 à 2005)	S.DARBLADE, C.DUCAILAR
Poissons	CSP, 1999	p (1999, 2003)	
2005 - 2014			
Loutre	DARBLADE – DIX, 2009	P (2009), S (2009-2014)	S.DARBLADE, B.DIX, M.MOULIS
Odonates	DARBLADE, 2009	S (2010-2014) P (2009), IP (2005-2014)	S.DARBLADE
Insectes	LABATUT, 2010	p (2010)	SOCIÉTÉ LINÉENNE BORDEAUX
Oiseaux		IP (2005 à 2014)	S.DARBLADE, P. LESCLAUX, M.MOULIS
Blongios nain	DARBLADE-LESCLAUX, 2009-2011	S (2005-2014)	S.DARBLADE, P. LESCLAUX, M.MOULIS
Balbuzard pêcheur	LESCLAUX- DARBLADE-, 2010-2013	S (2010-2013)	S.DARBLADE, P. LESCLAUX, M.MOULIS
Oiseaux communs STOC EPS		S (2005 à 2014)	S.DARBLADE, P. LESCLAUX
Micromammifères	DUPRUILH, 2010	P (2010)	S.DARBLADE, C.DUPRUILH
Poissons/Anguille	ONEMA, 2008	P (2008), S (2013-2014)	JM TOURON
Reptiles		IP (2005 à 2014)	S.DARBLADE, C.DUCAILAR, G. POTTIER, M.MOULIS
Papillons		P (2011-2012) IP(2011-2014)	S.DARBLADE
Thème	Référence bibliographique	Nature de l'étude (années)	Observateurs
2005 – 2014 suite			
Tourbière Pourtéout	DARBLADE – DUCAILAR, 2010 MASSON-BLANCHARD 2010	S (2010-2014)	C.DUCAILAR, S.DARBLADE, G.MASSON
<i>Hibiscus palustris</i>	DARBLADE-DUCAILAR, 2009	S (2009)	C.DUCAILAR, S.DARBLADE
Boisements humides	MASSON-BLANCHARD, 2010	P (2010)	S.DARBLADE, C.DUCAILAR, G.MASSON
Bryophytes	HUGONNOT, 2010	P(2010)	V.HUGONNOT

• Partenariats scientifiques et/ou techniques

Organismes-Personnes	Nature du partenariat/ Objectifs
Société Linnéenne de Bordeaux : <i>Patrick Dauphin, Sébastien Labatut</i>	⇒ Prestataire expert naturaliste ⇒ Etude entomologique
Conservatoire Botanique Sud Atlantique : <i>Frédéric Blanchard, Gaétan Masson, Emilie Chammard</i>	⇒ A titre d'expert, mise à disposition d'outils d'évaluations, partenariat de formation, recherche : élaboration ⇒ Mise en réseau, initialiser des projets d'étude et de recherche partenariaux, mutualisation des résultats et données
<i>Alain Royaud</i>	⇒ Avis d'expert botanique, lichen, bryophyte, entomologie
<i>Didier Masson</i>	⇒ Avis d'expert lichen
Université d'Anglet	⇒ Accueil de stagiaires, ressource scientifique ⇒ Contributions à l'acquisition de connaissances sur le site
RNN Courant d'Huchet, RNN Orx	⇒ Partenariat technique et scientifique ⇒ Echange de compétences, réunions sur thématiques communes / actions communes en communication, création d'outils (panneaux, documents pédagogiques...), opérations de gestion (arrachage espèces exotiques...), suivis scientifiques en collaboration
Commission scientifique RNF	⇒ Groupe Amphibiens/reptiles, Groupe RN fluviales, Groupe Forêt, Groupe oiseaux ⇒ Participation à des programmes nationaux (STOC EPS, suivi FCN, suivi des hydrosystèmes par des indicateurs hydrophytes et odonates)
GEBN, Réseau national du groupe d'étude du blongios nain	⇒ Participation au projet d'un Life Blongios nain, échange d'expériences, réseau de surveillance de l'espèce
GREGE <i>Pascal Fournier</i>	⇒ Participation technique au plan national de restauration du Vison d'Europe ⇒ Avis d'expert mammifère
Cistude Nature <i>Christophe Coic</i>	⇒ Programmes d'étude et de suivi de la Cistude d'Europe, Inventaire régional ⇒ Dotation en matériel pour le suivi, membre du comité technique
<i>Pauline Priol</i>	⇒ Avis d'expert suivi cistude d'Europe, partenariat pour élaboration du guide technique Cistude d'Europe en Aquitaine
CEMAGREF <i>Alain Dutartre</i>	⇒ Etudes passées sur qualité de l'eau et plantes invasives, gestion des problématiques liées aux plantes invasives, avis d'expert
GEOLANDES (Syndicat mixte pour la gestion des étangs landais) <i>Lionel Fournier, Andoni Zuazo</i>	⇒ Gestion de certaines problématiques liées au bassin versant (plantes invasives, niveaux d'eau...) ⇒ Gestion concertée à l'échelle du bassin versant
<i>Gérard Blake</i> ONF, <i>Paul Lesclaux</i> , RN Huchet	⇒ Avis d'expert oiseaux
<i>Gilles Pottier</i> , Nature Midi Pyrénées - <i>Mathieu Berronaud</i> , Cistude Nature	⇒ Avis d'expert reptiles, amphibiens
<i>Pascal Grisser</i> RN Cousseau	⇒ Avis d'expert oiseaux, reptiles, amphibiens
GCA - <i>Jean Paul Urcun</i>	⇒ Avis d'expert chiroptères
ONEMA <i>Jean Marie Touron</i> , Fédération de Pêche des Landes <i>Vincent Renard</i>	⇒ Inventaires piscicoles, programme Anguille ⇒ Avis d'expert
Département des Landes, <i>Chantal Dufourg</i>	⇒ Partenariat technique et scientifique, réunions sur thématiques communes / actions communes
CPIE Seignanx Adour, <i>Béatrice Ducout</i> , <i>Frédéric Cazaban</i>	⇒ Partenariat technique et scientifique, réunions sur thématiques communes / actions communes
Landes Nature – <i>Marine Hédiard</i>	⇒ Mise en œuvre de Natura 2000, partenariat technique (RN Etang Noir sollicitée pour avis d'expert, réalisation d'études, élaboration des chartes...)
CEN Aquitaine	⇒ Partenariat technique (RN Etang Noir sollicitée pour PRA Odonates, programme Papillons menacées des zones humides en Aquitaine)

Annexe 14 : Rappels sur les principaux statuts de protection et de vulnérabilité utilisés dans le plan de gestion de la RNN Etang Noir

Statuts de protection

✗ la Protection Nationale fait référence aux arrêtés nationaux fixant les listes des espèces protégées par taxon.
Arrêté du 29 octobre 2009 fixant la liste des oiseaux protégés sur l'ensemble du territoire et les modalités de leur protection
Arrêté du 23 avril 2007 fixant la liste des mammifères terrestres protégés sur l'ensemble du territoire et les modalités de leur protection
Arrêté du 19 novembre 2007 fixant la liste des amphibiens et reptiles protégés sur l'ensemble du territoire et les modalités de leur protection
Arrêté du 23 avril 2007 fixant la liste des insectes protégés sur l'ensemble du territoire et les modalités de leur protection
Arrêté du 23 avril 2007 fixant la liste des mollusques protégés sur l'ensemble du territoire et les modalités de leur protection
Arrêté du 8 décembre 1988 fixant la liste des poissons protégés sur l'ensemble du territoire national
Arrêté du 20 janvier 1982 fixant la liste des espèces végétales protégées sur l'ensemble du territoire national

✗ la Directive « Habitats-Faune-Flore » concerne la conservation des habitats naturels ainsi que de la faune et de la flore sauvages.

Annexe I : types d'habitats naturels d'intérêt communautaire dont la conservation nécessite la désignation de Zones Spéciales de Protection

Annexe II : espèces animales et végétales d'intérêt communautaire dont la conservation nécessite la désignation de Zones Spéciales de Conservation

Annexe IV : espèces animales et végétales d'intérêt communautaire qui nécessitent une protection stricte

Annexe V : espèces animales et végétales d'intérêt communautaire dont le prélèvement dans la nature et l'exploitation sont susceptibles de faire l'objet de mesures de gestion

✗ la Directive « Oiseaux » concerne la conservation des oiseaux sauvages.

Annexe I : liste des espèces faisant l'objet de mesures de conservation spéciale concernant leur habitat pour assurer leur survie et leur reproduction (Zone de Protection Spéciale)

Annexe II : espèces pouvant être chassées

Annexe III : espèces pouvant être commercialisées

✗ la Convention de Berne permet la conservation de la faune et de la flore sauvage et de leurs habitats naturels.

Annexe I : espèces de flore strictement protégées (interdit de détruire, colporter, mettre en vente, acheter, utiliser à l'exception des parcelles habituellement cultivées)

Annexe II : espèces animales strictement protégées

Annexe III : espèces animales dont l'exploitation doit être réglementée en vue de leur protection

✗ la Convention de Bonn permet la conservation des espèces migratrices appartenant à la faune sauvage.

Annexe I : espèces migratrices menacées, en danger d'extinction, nécessitant une protection immédiate

Annexe II : espèces migratrices se trouvant dans un état de conservation défavorable et nécessitant l'adoption de mesures de conservation et de gestion appropriées

✗ la Convention de Washington concerne le commerce international des espèces de faune et de flore sauvage menacées d'extinction (CITES)

Annexe I : espèces menacées d'extinction et dont le commerce ne doit être autorisé que dans des conditions exceptionnelles

Annexe II : espèces vulnérables qui peuvent être menacées d'extinction et dont le commerce est strictement réglementé

Statuts de vulnérabilité

Ces statuts sont établis par l'UICN (Union Internationale pour la Conservation de la Nature) aux niveaux mondial, européen et national. Des listes d'espèces sont établies en fonction de leur risque de disparition. La hiérarchisation des espèces s'appuie sur une série de critères précis pour évaluer le risque d'extinction. Dans le plan de gestion de la RNN Etang Noir, le plus souvent ne sont référencés que 4 catégories qui concernent les espèces menacées à quasi-menacées :

CR : espèce en danger critique

EN : espèce en danger

VU : espèce vulnérable
NT : espèce quasi-menacée
LC : espèce à préoccupation mineure
DD : données insuffisantes
NA : méthodologie UICN non applicable
NE : espèce non évaluée

Références des listes France et Europe utilisées dans le plan de gestion :

UICN France, MNHN & SHF (2009). La Liste rouge des espèces menacées en France – Chapitre Reptiles et Amphibiens de France métropolitaine. Paris. France
UICN France, MNHN, SFEPM & ONCFS (2009) La Liste rouge des espèces menacées en France – Chapitre Mammifères de France métropolitaine. Paris. France.
UICN France, MNHN, LPO, SEOF & ONCFS (2008). La Liste rouge des espèces menacées en France – Chapitre Oiseaux nicheurs de France métropolitaine. Paris. France.
UICN France, MNHN, SFI & ONEMA (2010). La Liste rouge des espèces menacées en France – Chapitre Poissons d’eau douce de France métropolitaine. Paris. France.
UICN France, MNHN, LPO, SEOF & ONCFS (2011). La Liste rouge des espèces menacées en France - Chapitre Oiseaux de France métropolitaine. Paris, France.
UICN France, MNHN, Opie & SEF (2012). La Liste rouge des espèces menacées en France – Chapitre Papillons de jour de France métropolitaine. Paris. France.
UICN France, FCBN & MNHN (2012).). La Liste rouge des espèces menacées en France – Chapitre Flore vasculaire de France métropolitaine : premiers résultats pour 1000 espèces, sous-espèces et variétés.

Freyhof, J. and Brooks, E. (2011). European Red List of Freshwater Fishes. Luxembourg : Publications Office of the European Union.
Temple, H.J. and Terry, A. (Compilers). (2007). The Status and Distribution of European Mammals. Luxembourg : Office for Official Publications of the European Communities. viii + 48pp, 210 x 297 mm.
Nieto, A. and Alexander, K.N.A. (2010). European Red List of Saproxyllic Beetles. Luxembourg : Publications Office of the European Union.
Bilz, M., Kell, S.P., Maxted, N. and Lansdown, R.V. (2011). European Red List of Vascular Plants. Luxembourg : Publications Office of the European Union.
Temple, H.J. and Cox, N.A. (2009). European Red List of Amphibians. Luxembourg : Office for Official Publications of the European Communities
V.J. Kalkman, J.-P. Boudot, R. Bernard, K.-J. Conze, G. De Knijf, E. Dyatlova, S. Ferreira, M. Jović, J. Ott, E. Riservato and G. Sahlen. (2010). European Red List of Dragonflies. Luxembourg : Publications Office of the European Union.
Van Swaay, C., Cuttelod, A., Collins, S., Maes, D., Lopez Munguira, M., Šašić, M., Settele, J., Verovnik, R., Verstrael, T., Warren, M., Wiemers, M. and Wynhof, I. (2010). European Red List of Butterflies. Luxembourg : Publications Office of the European Union.
Cox, N.A. and Temple, H.J. (2009). European Red List of Reptiles. Luxembourg : Office for Official Publications of the European Communities.

Annexe 15 : Liste des végétaux de la Réserve Naturelle de l'Etang Noir

Source : Collectif, 1978 - Dussausois, 1983 - Royaud A., Dulom J. 2004 - Thery P. 2005 - Inventaire permanent/Suivi personnel RNN Etang Noir (2005-2013)

	Familie	Nom latin	Nom français	1978	1983	2005-2013	Protection			
							DH	PN	LR	PR
1	<i>Alismaceae</i>	<i>Alisma-plantago aquatica</i>	Plantain d'eau	1	1	1				
2		<i>Baldellia ranunculoides</i>	Flûteau fausse renoncule			1				
3	<i>Amaranthaceae</i>	<i>Amaranthus retroflexus</i>	Amarante réfléchie	1						
4	<i>Apiaceae</i>	<i>Angelica sylvestris</i>	Angélique des bois	1	1	1				
5		<i>Anthriscus sylvestris</i>	Cerfeuil des bois			1				
6		<i>Apium nodiflorum</i>	Ache nodiflore	1	1	1				
7		<i>Carum verticillatum</i>	Carum verticillé	1						
8		<i>Daucus carota</i>	Carotte sauvage	1	1	1				
9		<i>Hydrocotyle vulgaris</i>	Ecuelle d'eau	1	1	1				
10		<i>Oenanthe crocata</i>	Oenanthe safranée	1	1	1				
11		<i>Thysselfinium lancifolium</i>	Peucedan	1						
12	<i>Aquifoliaceae</i>	<i>Ilex aquifolium</i>	Houx	1	1	1				
13	<i>Araceae</i>	<i>Arum italicum</i>	Arum d'Italie			1				
14		<i>Zantedeschia aethiopica</i>	Arum d'Ethiopie			1				
15	<i>Araliaceae</i>	<i>Hedera helix</i>	Lierre	1		1				
16	<i>Asphodelaceae</i>	<i>Simethis mattiazii</i>	Siméthis bicolore	1						
17	<i>Aspleniaceae</i>	<i>Asplenium adiantum-nigrum</i>	Asplénium noir	1						
18		<i>Asplenium scolopendrium</i>	Scolopendre			1				
19	<i>Asteraceae</i>	<i>Achillea millefolium</i>	Achillée millefeuille			1				
20		<i>Anthemis arvensis</i>	Anthémis des champs	1						
21		<i>Artemisia verlotiorum</i>	Armoise des frères Verlot			1				
22		<i>Artemisia vulgaris</i>	Armoise commune	1						
23		<i>Baccharis halimifolia</i>	Baccharis à feuilles d'arroche		1	1				
24		<i>Bellis annua</i>	Pâquerette annuelle			1				
25		<i>Bellis perennis</i>	Pâquerette vivace			1				
26		<i>Bidens frondosa</i>	Bident à fronde			1				
27		<i>Bidens tripartita</i>	Bident tripartit		1	1				
28		<i>Centaurea nigra</i>	Centaurée noire	1		1				
29		<i>Centaurea thuillieri</i>	Centaurée			1				
30		<i>Cirsium dissectum</i>	Cirse d'Angleterre	1						
31		<i>Cirsium palustre</i>	Cirse des marais	1	1	1				
32		<i>Cirsium vulgare</i>	Cirse commun			1				
33		<i>Conyza bonariensis</i>	Vergerette de Buenos Aires			1				
34		<i>Conyza canadensis</i>	Vergerette du Canada			1				
35		<i>Crepis capillaris</i>	Crépide capillaire	1	1	1				
36		<i>Crepis foetida</i>	Crépide fétide			1				
37		<i>Eupatorium cannabinum</i>	Eupatoire chanvrine		1	1				
38		<i>Gamochoeta americana</i>	Gnaphale d'Amérique			1				
39		<i>Hypochaeris radicata</i>	Porcelle enracinée	1		1				
40		<i>Lactuca virosa</i>	Laitue sauvage		1					
41		<i>Leontodon automnalis</i>	Liondent d'automne	1						
42		<i>Leontodon hispidus</i>	Liondent hispide			1				
43		<i>Leontodon saxatilis</i>	Liondent des rochers	1						
44		<i>Leucanthemum vulgare</i>	Marguerite commune	1		1				
45		<i>Ormenis mixta</i>	Anthémis bicolore	1		1				
46		<i>Ormenis nobilis</i>	Anthémis noble	1						
47		<i>Picris hieracioides</i>	Picris fausse-épervière	1		1				
48		<i>Pulicaria dysenterica</i>	Pulicaire dysentérique	1	1	1				
49		<i>Senecio aquaticus</i>	Séneçon aquatique	1	1	1				
50		<i>Senecio erraticus</i>	Séneçon erratique	1		1				
51		<i>Senecio vulgaris</i>	Séneçon vulgaire			1				
52		<i>Sonchus asper</i>	Laiteron rude	1		1				
53		<i>Taraxacum sp.</i>	Pissenlit			1				
54	<i>Betulaceae</i>	<i>Alnus glutinosa</i>	Aulne commun / Verne	1	1	1				

	Famille	Nom latin	Nom français	Protection						
				1978	1983	2005-2013	DH	PN	LR	PR
55	<i>Blechnaceae</i>	<i>Blechnum spicant</i>	Blechnum en épi	1	1	1				
56	<i>Boraginaceae</i>	<i>Myosotis arvensis</i>	Myosotis des champs			1				
57		<i>Myosotis laxa</i>	Myosotis lâche			1				
58		<i>Myosotis scorpioides</i>	Myosotis des marais	1	1					
59	<i>Brassicaceae</i>	<i>Cardamine flexuosa</i>	Cardamine des bois			1				
60		<i>Cardamine hirsuta</i>	Cardamine hirsute			1				
61		<i>Cardamine pratensis</i>	Cardamine des prés	1	1					
62		<i>Lepidium virginicum</i>	Passerage de Virginie		1					
63		<i>Raphanus raphanistrum</i>	Radis ravenelle	1						
64	<i>Callitrichaceae</i>	<i>Callitriche palustris</i>	Etoile d'eau des marais	1	1					
65		<i>Callitriche sp.</i>	Etoile d'eau			1				
66		<i>Callitriche stagnalis</i>	Etoile d'eau des étangs	1						
67	<i>Campanulaceae</i>	<i>Jasione crispa</i>	Jasione	1						
68		<i>Walhenbergia hederacea</i>	Campanille à feuilles de lierre	1	1	1				
69	<i>Cannabaceae</i>	<i>Humulus lupulus</i>	Houblon lupulin			1				
70	<i>Caprifoliaceae</i>	<i>Lonicera japonica</i>	Chèvrefeuille du Japon			1				
71		<i>Lonicera periclymenum</i>	Chèvrefeuille périclymène	1	1	1				
72		<i>Sambucus nigra</i>	Sureau noir	1		1				
73		<i>Viburnum opulus</i>	Viorne obier			1				
74	<i>Caryophyllaceae</i>	<i>Arenaria montana</i>	Sabline des montagnes			1				
75		<i>Cerastium fontanum</i>	Céraiste vulgaire	1	1	1				
76		<i>Cerastium glomeratum</i>	Céraiste aggloméré	1		1				
77		<i>Cerastium pumilum</i>	Céraiste nain	1						
78		<i>Moehringia trinervia</i>	Moehringie à 3 nervures	1						
79		<i>Saponaria officinalis</i>	Saponaire	1						
80		<i>Silene baccifera</i>	Cucubale à baie			1				
81		<i>Silene flos-cuculi</i>	Silène fleur de coucou	1		1				
82		<i>Spergula arvensis</i>	Spargote des champs	1						
83		<i>Stellaria alsine</i>	Stellaire des lieux humides			1				
84		<i>Stellaria graminea</i>	Stellaire graminée	1	1	1				
85		<i>Stellaria holostea</i>	Stellaire holostée			1				
86		<i>Stellaria media</i>	Stellaire intermédiaire		1	1				
87		<i>Stellaria palustris</i>	Stellaire des marais	1	1					
88	<i>Ceratophyllaceae</i>	<i>Ceratophyllum demersum</i>	Cératophylle émergé	1	1					
89	<i>Chenopodiaceae</i>	<i>Chenopodium album</i>	Chénopode blanc	1						
90	<i>Cistaceae</i>	<i>Cistus salviifolius</i>	Ciste à feuilles de sauge	1		1				
91		<i>Xolantha guttata</i>	Hélianthème à goutte	1						
92	<i>Convolvulaceae</i>	<i>Calystegia sepium</i>	Liseron des haies	1		1				
93	<i>Corylaceae</i>	<i>Corylus avellana</i>	Noisetier	1		1				
94	<i>Cucurbitaceae</i>	<i>Bryonia dioica</i>	Bryone dioïque	1		1				
95	<i>Cyperaceae</i>	<i>Carex arenaria</i>	Carex des sables			1				
96		<i>Carex binervis</i>	Carex à 2 nervures	1						
97		<i>Carex cuprina</i>	Carex cuivré			1				
98		<i>Carex divulsa</i>	Carex à épis séparés			1				
99		<i>Carex echinata</i>	Carex à petites étoiles	1		1				
100		<i>Carex elata</i>	Carex élevé			1				
101		<i>Carex flacca</i>	Carex glauque			1				
102		<i>Carex hirta</i>	Carex hérissé			1				
103		<i>Carex laevigata</i>	Carex lisse			1				
104		<i>Carex ovalis</i>	Carex ovale			1				
105		<i>Carex paniculata</i>	Carex paniculé	1		1				
106		<i>Carex pendula</i>	Carex à épis pendants			1				
107		<i>Carex pilulifera</i>	Carex à pilules			1				
108		<i>Carex pseudocyperus</i>	Carex faux souchet	1	1	1				
109		<i>Carex punctata</i>	Carex ponctué			1				
110		<i>Carex remota</i>	Carex à épis espacés	1	1	1				
111		<i>Carex riparia</i>	Carex des rives			1				
112		<i>Carex sylvatica</i>	Carex des forêts	1						

	Familie	Nom latin	Nom français	1978	1983	2005-2013	Protection			
							DH	PN	LR	PR
113		<i>Carex vesicaria</i>	Carex vésiculeux			1				
114		<i>Carex vulpina</i>	Carex des renards	1						
115		<i>Cladium mariscus</i>	Cladium marisque	1	1	1				
116		<i>Cyperus eragrostis</i>	Souchet robuste	1	1	1				
117		<i>Cyperus longus</i>	Souchet odorant	1	1	1				
118		<i>Eleocharis multicaulis</i>	Scirpe à tiges nombreuses			1				
119		<i>Eleocharis palustris</i>	Éleocharis des marais			1				
120		<i>Eleogiton fluitans</i>	Scirpe flottant	1	1	1				
121		<i>Eriophorum polystachion</i>	Linaigrette à feuilles étroites		1	1				
122		<i>Isolepis setacea</i>	Scirpe sétacé			1				
123		<i>Pycnus flavescens</i>	Souchet jaunâtre			1				
124		<i>Rhynchospora alba</i>	Rhynchospora blanc	1	1	1				
125		<i>Schoenus nigricans</i>	Choin noirâtre	1	1					
126	Dennstaedtiaceae	<i>Pteridium aquilinum</i>	Fougère aigle	1		1				
127	Dioscoreaceae	<i>Tamus communis</i>	Tamier commun	1	1	1				
128	Dipsacaceae	<i>Dipsacus fullonum</i>	Cardère des foulons	1	1					
129	Droseraceae	<i>Drosera intermedia</i>	Droséra intermédiaire	1		1		2		
130		<i>Drosera rotundifolia</i>	Droséra à feuilles rondes	1	1	1		2		
131	Dryopteridaceae	<i>Dryopteris affinis</i>	Dryoptéris écaillée			1				
132		<i>Dryopteris carthusiana</i>	Dryoptéris de la Chartreuse	1		1				
133		<i>Dryopteris dilatata</i>	Dryoptéris dilaté			1				
134		<i>Dryopteris filix-mas</i>	Fougère mâle			1				
135	Eleagnaceae	<i>Eleagnus x-ebbingei</i>	Éléagnus			1				
136	Equisetaceae	<i>Equisetum arvense</i>	Prêle des champs			1				
137		<i>Equisetum palustre</i>	Prêle des marais	1		1				
138		<i>Equisetum telmateia</i>	Prêle élevée	1		1				
139	Ericaceae	<i>Arbutus unedo</i>	Arbousier	1		1				
140		<i>Calluna vulgaris</i>	Callune vulgaire	1		1				
141		<i>Erica ciliaris</i>	Bruyère ciliée	1		1				
142		<i>Erica cinerea</i>	Bruyère cendrée	1	1	1				
143		<i>Erica tetralix</i>	Bruyère à 4 angles	1	1	1				
144		<i>Erica vagans</i>	Bruyère vagabonde	1		1				
145	Euphorbiaceae	<i>Euphorbia peplus</i>	Euphorbe des jardiniers			1		2	t1	
146	Fabaceae	<i>Cytisus scoparius</i>	Genêt à balais	1		1				
147		<i>Lotus angustissimus</i>	Lotier étroit	1						
148		<i>Lotus corniculatus</i>	Lotier corniculé			1				
149		<i>Lotus pedunculatus</i>	Lotier des marais	1	1	1				
150		<i>Medicago lupulina</i>	Luzerne lupuline	1						
151		<i>Ornithopus perpusillus</i>	Pied d'oiseau			1				
152		<i>Robinia pseudoacacia</i>	Robinier faux-acacia	1		1				
153		<i>Trifolium dubium</i>	Trèfle douteux			1				
154		<i>Trifolium pratense</i>	Trèfle des près	1		1				
155		<i>Trifolium repens</i>	Trèfle rampant			1				
156		<i>Trifolium subterraneum</i>	Trèfle souterrain			1				
157		<i>Ulex europaeus</i>	Ajonc d'Europe	1	1	1				
158		<i>Ulex minor</i>	Ajonc nain			1				
159		<i>Vicia sativa</i>	Vesce cultivée			1				
160	Fagaceae	<i>Castanea sativa</i>	Châtaignier			1				
161		<i>Quercus robur</i>	Chêne rouvre ou pédonculé	1		1				
162		<i>Quercus rubra</i>	Chêne rouge			1				
163		<i>Quercus suber</i>	Chêne liège	1		1				
164	Geraniaceae	<i>Geranium dissectum</i>	Géranium découpé	1						
165		<i>Geranium molle</i>	Géranium mou	1						
166	Haloragaceae	<i>Myriophyllum aquaticum</i>	Myriophylle du Brésil			1				
167	Hyacinthaceae	<i>Muscari comosum</i>	Muscari à toupet	1						
168	Hydrocharitaceae	<i>Elodea canadensis</i>	Elodée du Canada	1		1				
169		<i>Hydrocharis morsus-ranae</i>	Morène	1						
170	Hypericaceae	<i>Hypericum androsaemum</i>	Androsème			1				

	Famille	Nom latin	Nom français	Protection						
				1978	1983	2005-2013	DH	PN	LR	PR
171		<i>Hypericum elodes</i>	Millepertuis des marais	1	1	1				
172		<i>Hypericum humifusum</i>	Millepertuis couché	1		1				
173		<i>Hypericum perforatum</i>	Millepertuis perforé	1	1					
174		<i>Hypericum pulchrum</i>	Millepertuis élégant	1		1				
175		<i>Hypericum tetrapterum</i>	Millepertuis à 4 ailes			1				
176	Illecebraceae	<i>Illecebrum verticellatum</i>	Illicèbre verticillé	1						
177	Iridaceae	<i>Crocsmia x-crocsmiiflora</i>	Montbretia			1				
178		<i>Iris pseudacorus</i>	Iris faux acore	1	1	1				
179	Juncaceae	<i>Juncus acutiflorus</i>	Jonc à pétales aigus	1		1				
180		<i>Juncus anceps</i>	Jonc	1						
181		<i>Juncus articulatus</i>	Jonc articulé		1					
182		<i>Juncus bufonius</i>	Jonc des crapauds	1		1				
183		<i>Juncus bulbosus</i>	Jonc bulbeux	1	1	1				
184		<i>Juncus capitatus</i>	Jonc capité			1				
185		<i>Juncus conglomeratus</i>	Jonc en glomérules	1	1	1				
186		<i>Juncus effusus</i>	Jonc à panicule étalée	1	1	1				
187		<i>Juncus heterophyllus</i>	Jonc à feuilles variables	1						
188		<i>Juncus tenuis</i>	Jonc grêle			1				
189		<i>Luzula forsteri</i>	Luzule de Forster			1				
190		<i>Luzula multiflora</i>	Luzule à nombreuses fleurs			1				
191	Lamiaceae	<i>Ajuga reptans</i>	Bugle rampante	1		1				
192		<i>Glechoma hederacea</i>	Lierre terrestre	1		1				
193		<i>Lamium purpureum</i>	Lamier pourpre			1				
194		<i>Lycopus europaeus</i>	Lycophe d'Europe	1	1	1				
195		<i>Melissa officinalis</i>	Mélisse officinale	1						
196		<i>Mentha aquatica</i>	Menthe aquatique	1	1	1				
197		<i>Mentha suaveolens</i>	Menthe à feuilles rondes	1	1	1				
198		<i>Prunella vulgaris</i>	Brunelle commune	1		1				
199		<i>Scutellaria galericulata</i>	Scutellaire à casque			1				
200		<i>Scutellaria minor</i>	Petite scutellaire	1	1	1				
201		<i>Stachys officinalis</i>	Bétoine officinale	1	1	1				
202		<i>Stachys palustris</i>	Épiaire des marais			1				
203		<i>Stachys sylvatica</i>	Épiaire des bois			1				
204		<i>Teucrium scorodonia</i>	Germandrée scorodoine	1	1	1				
205	Lauraceae	<i>Laurus nobilis</i>	Laurier sauce			1				
206	Lemnaceae	<i>Lemna minor</i>	Petite lentille d'eau	1		1				
207		<i>Lemna minuta</i>	Lentille d'eau minuscule			1				
208		<i>Spirodela polyrhiza</i>	Spirodèle à plusieurs racines	1						
209		<i>Wolffia arrhiza</i>		1						
210	Liliaceae	<i>Asparagus officinalis</i>	Asperge officinale	1						
211	Lythraceae	<i>Lythrum portula</i>	Lythrum pourpier	1						
212		<i>Lythrum salicaria</i>	Salicaire	1	1	1				
213	Malvaceae	<i>Hibiscus palustris</i>	Hibiscus rose	1	1	1		1	t1	
214		<i>Malva sylvestris</i>	Mauve sylvestre	1		1				
215	Melanthiaceae	<i>Narthecium ossifragum</i>	Narthécium ossifrage			1				x
216	Menyanthaceae	<i>Menyanthes trifoliata</i>	Trèfle d'eau	1	1	1				
217	Myricaceae	<i>Myrica gale</i>	Piment royal	1	1	1				
218	Nymphaeaceae	<i>Nuphar lutea</i>	Nénuphar jaune	1	1	1				
219		<i>Nymphaea alba</i>	nénuphar blanc	1	1					
220	Oenotheraceae	<i>Circaea lutetiana</i>	Circée de Paris			1				
221		<i>Epilobium hirsutum</i>	Epilobe hérissé	1		1				
222		<i>Epilobium parviflorum</i>	Epilobe à petites fleurs	1	1	1				
223		<i>Epilobium tetragonum</i>	Epilobe à 4 angles	1		1				
224		<i>Ludwigia palustris</i>	Isnardie des marais	1		1				
225		<i>Ludwigia peploides</i>	Jussie			1				
226	Onagraceae	<i>Oenothera biennis</i>	Onagre bisannuelle	1	1	1				
227		<i>Oenothera glazioviana</i>	Onagre de Glaziou			1				
228	Orchidaceae	<i>Orchis laxiflora</i>	Orchis à fleurs lâches	1						

	Famille	Nom latin	Nom français	Protection						
				1978	1983	2005-2013	DH	PN	LR	PR
229		<i>Serapias lingua</i>	Sérapias langue	1						
230	Osmo ndaceae	<i>Osmunda regalis</i>	Osmonde royale	1	1	1				
231	Oxalidaceae	<i>Oxalis articulata</i>	Oxalis articulé			1				
232		<i>Oxalis corniculata</i>	Oxalis corniculé			1				
233	Papaveraceae	<i>Papaver rhoeas</i>	Coquelicot	1		1				
234	Phytolaccaceae	<i>Phytolacca americana</i>	Raisin d'Amérique	1		1				
235	Pinaceae	<i>Pinus pinaster</i>	Pin maritime	1		1				
236	Plantaginaceae	<i>Plantago coronopus</i>	Plantain corne de cerf			1				
237		<i>Plantago lanceolata</i>	Plantain lancéolé	1		1				
238		<i>Plantago major</i>	Grand plantain	1		1				
239	Platanaceae	<i>Platanus acerifolia</i>	Platane à feuilles d'érable			1				
240	Poaceae	<i>Agrostis canina</i>	Agrostide canine	1		1				
241		<i>Agrostis capillaris</i>	Agrostide vulgaire	1	1	1				
242		<i>Agrostis stolonifera</i>	Agrostide stolonifère			1				
243		<i>Aira caryophyllea</i>	Canche caryophyllée			1				
244		<i>Aira praecox</i>	Canche précoce			1				
245		<i>Anthoxanthum aristatum</i>	Flouve pointu			1				
246		<i>Anthoxanthum odoratum</i>	Flouve odorante	1						
247		<i>Arrhenatherum elatius</i>	Fenasse			1				
248		<i>Brachypodium phoenicoides</i>	Brachypode faux-phoenix	1						
249		<i>Brachypodium sylvaticum</i>	Brachypode des bois			1				
250		<i>Briza minor</i>	Petite brize			1				
251		<i>Bromus catharticus</i>	Brome			1				
252		<i>Bromus secalinus</i>	Brome du seigle			1				
253		<i>Bromus tectorum</i>	Brome des toits			1				
254		<i>Calamagrostis epigejos</i>	Calamagrostide commune			1				
255		<i>Cortaderia selloana</i>	Herbe des pampas			1				
256		<i>Cynodon dactylon</i>	Chiendent pied de poule	1		1				
257		<i>Cynosurus echinatus</i>	Crételle hérissée			1				
258		<i>Dactylis glomerata</i>	Dactyle aggloméré			1				
259		<i>Danthonia decumbens</i>	Danthonia décombante			1				
260		<i>Deschampsia flexuosa</i>	Canche flexueuse			1				
261		<i>Digitaria ischaemum</i>	Digitaire filiforme			1				
262		<i>Digitaria sanguinalis</i>	Digitaire sanguine		1	1				
263		<i>Echinochloa crus-galli</i>	Echinochloa pied de coq	1	1	1				
264		<i>Elytrigia sp</i>	Chiendent			1				
265		<i>Eragrostis cilianensis</i>	Eragrostide de Ciliani			1				
266		<i>Festuca arundinacea</i>	Fétuque faux-roseau			1				
267		<i>Glyceria declinata</i>	Glycérie inclinée			1				
268		<i>Glyceria fluitans</i>	Glycérie flottante	1	1					
269		<i>Holcus lanatus</i>	Houlque laineuse	1	1	1				
270		<i>Holcus mollis</i>	Houlque molle			1				
271		<i>Leersia oryzoides</i>	Léersia faux-riz			1				
272		<i>Lolium rigidum</i>	Ivraie raide			1				
273		<i>Milium effusum</i>	Millet étalé	1						
274		<i>Molinia caerulea</i>	Molinie bleue	1	1	1				
275		<i>Paspalum dilatatum</i>	Paspale dilaté	1		1				
276		<i>Paspalum distichum</i>	Paspale distique			1				
277		<i>Paspalum vaginatum</i>	Paspale vaginé			1				
278		<i>Phalaris arundinacea</i>	Baldingère			1				
279		<i>Phleum pratense</i>	Fléole des prés	1						
280		<i>Phragmites australis</i>	Roseau phragmite	1	1	1				
281		<i>Piptatherum miliaceum</i>	Faux riz-millet			1				
282		<i>Poa annua</i>	Paturin annuel			1				
283		<i>Poa nemoralis</i>	Paturin des bois			1				
284		<i>Poa trivialis</i>	Paturin commun			1				
285		<i>Pseudarrhenatherum longifolium</i>	Avoine de Thore			1				
286		<i>Roegneria canina</i>	Chiendent des chiens			1				

	Familie	Nom latin	Nom français	1978	1983	2005-2013	Protection			
							DH	PN	LR	PR
287		<i>Setaria parviflora</i>	Sétaire à petites fleurs			1				
288		<i>Setaria pumila</i>	Sétaire glauque		1	1				
289		<i>Sporobolus indicus</i>	Sporobole tenace			1				
290	<i>Polygonaceae</i>	<i>Fallopia convolvulus</i>	Vrillée liseron	1						
291		<i>Polygonum aviculare</i>	Renouée des oiseaux	1		1				
292		<i>Polygonum hydropiper</i>	Renouée poivre d'eau			1				
293		<i>Polygonum lapathifolium</i>	Renouée à feuilles de patience	1		1				
294		<i>Polygonum persicaria</i>	Renouée de Perse			1				
295		<i>Polygonum salicifolium</i>	Renouée à feuilles de saule	1						
296		<i>Rumex acetosa</i>	Rumex oseille			1				
297		<i>Rumex acetosella</i>	Rumex petite-oseille	1		1				
298		<i>Rumex conglomeratus</i>	Rumex aggloméré	1	1	1				
299		<i>Rumex obtusifolius</i>	Rumex à feuilles obtuses	1		1				
300	<i>Polypodiaceae</i>	<i>Polypodium interjectum</i>	Polypode intermédiaire	1		1				
301		<i>Polypodium vulgare</i>	Polypode vulgaire	1		1				
302	<i>Portulacaceae</i>	<i>Portulaca oleracea</i>	Pourpier potager	1						
303	<i>Potamogetonaceae</i>	<i>Potamogeton crispus</i>	Potamot à feuilles crispées			1				
304		<i>Potamogeton natans</i>	Potamot nageant	1						
305		<i>Potamogeton polygonifolius</i>	Potamot à feuilles de renouée	1		1				
306	<i>Primulaceae</i>	<i>Anagallis arvensis ssp phoenicea</i>			1					
307		<i>Anagallis tenella</i>	Mouron délicat	1		1				
308		<i>Lysimachia nummularia</i>	Lysimaque nummulaire	1						
309		<i>Lysimachia vulgaris</i>	Lysimaque vulgaire	1	1	1				
310	<i>Renonculaceae</i>	<i>Clematis vitalba</i>	Clématite blanche			1				
311		<i>Ranunculus acris</i>	Renoncule âcre			1				
312		<i>Ranunculus bulbosus</i>	Renoncule bulbeuse			1				
313		<i>Ranunculus ficaria</i>	Renoncule ficaire			1				
314		<i>Ranunculus flammula</i>	Renoncule flammette	1	1	1				
315		<i>Ranunculus omiophyllus</i>	Renoncule de Lenormand			1				x
316		<i>Ranunculus parviflorus</i>	Renoncule à petites fleurs			1				
317		<i>Ranunculus repens</i>	Renoncule rampante	1		1				
318		<i>Ranunculus tripartitus</i>				1				
319	<i>Rhamnaceae</i>	<i>Frangula alnus</i>	Bourdaie	1	1	1				
320	<i>Rosaceae</i>	<i>Crataegus monogyna</i>	Aubépine monogyne		1	1				
321		<i>Duchesnea indica</i>	Fraisier d'Inde			1				
322		<i>Filipendula ulmaria</i>	Reine des près	1		1				
323		<i>Potentilla anserina</i>	Potentille ansérine	1		1				
324		<i>Potentilla erecta</i>	Potentille tormentille	1	1	1				
325		<i>Potentilla montana</i>	Potentille des montagnes			1				
326		<i>Potentilla reptans</i>	Potentille rampante			1				
327		<i>Potentilla sterilis</i>	Potentille faux-fraisier			1				
328		<i>Prunus laurocerasus</i>	Laurier cerise			1				
329		<i>Prunus serotina</i>	Cerisier tardif			1				
330		<i>Rosa sp.</i>				1				
331		<i>Rubus fruticosus</i>	Ronce commune			1				
332		<i>Rubus macrophyllus</i>		1						
333		<i>Rubus rhamnifolius</i>		1						
334	<i>Rubiaceae</i>	<i>Galium aparine</i>	Gaillet gratteron	1		1				
335		<i>Galium palustre</i>	Gaillet des marais	1	1	1				
336		<i>Galium uliginosum</i>	Gaillet fangeux	1		1				
337		<i>Rubia peregrina</i>	Garance voyageuse	1		1				
338	<i>Ruscaceae</i>	<i>Ruscus aculeatus</i>	Fragance piquant			1	an5			
339	<i>Salicaceae</i>	<i>Populus alba</i>	Peuplier blanc			1				
340		<i>Populus nigra ssp nigra var. italica</i>	Peuplier noir d'Italie			1				
341		<i>Salix acuminata</i>	Saule roux	1	1	1				
342		<i>Salix viminalis</i>	Saule des vanniers	1						
343		<i>Salix x-rubens</i>	Saule hybride alba x fragilis			1				
344	<i>Scrophulariaceae</i>	<i>Linaria repens</i>	Linaire striée	1						

	Famille	Nom latin	Nom français	1978	1983	2005-2013	Protection			
							DH	PN	LR	PR
345		<i>Scrophularia auriculata</i>	Scrofulaire aquatique			1				
346		<i>Scrophularia nodosa</i>	Scrofulaire noueuse			1				
347		<i>Sibthorpia europaea</i>	Sibthorpie d'Europe	1	1	1				
348		<i>Veronica beccabunga</i>	Véronique beccabunga			1				
349		<i>Veronica chamaedrys</i>	Véronique petit-chêne			1				
350		<i>Veronica persica</i>	Véronique de Perse			1				
351		<i>Veronica scutellata</i>	Véronique à écussons	1		1				
352		<i>Veronica serpyllifolia</i>	Véronique à feuilles de serpolet			1				
353	<i>Solanaceae</i>	<i>Datura stramonium</i>	Stramoine commune	1						
354		<i>Solanum chenopodioides</i>	Morelle sublobée			1				
355		<i>Solanum dulcamara</i>	Morelle douce-amère	1	1	1				
356		<i>Solanum nigrum</i>	Morelle noire	1	1	1				
357		<i>Solanum villosum</i>	Morelle jaune	1		1				
358	<i>Sparganiaceae</i>	<i>Sparganium erectum</i>	Rubanier rameux	1	1	1				
359	<i>Taxodiaceae</i>	<i>Taxodium distichum</i>	Cyprès chauve			1				
360	<i>Thelypteridaceae</i>	<i>Thelypteris palustris</i>	Fougère des marais	1	1	1				
361	<i>Tiliaceae</i>	<i>Tilia x-vulgaris</i>	Tilleul commun			1				
362	<i>Trapaceae</i>	<i>Trapa natans</i>	Châtaigne d'eau	1	1	1				x
363	<i>Typhaceae</i>	<i>Typha angustifolia</i>	Massette à feuilles étroites			1				
364		<i>Typha latifolia</i>	Massette à larges feuilles	1		1				
365	<i>Ulmaceae</i>	<i>Ulmus minor</i>	Orme champêtre / Ormeau			1				
366	<i>Urticaceae</i>	<i>Urtica dioica</i>	Ortie dioïque	1		1				
367	<i>Valerianaceae</i>	<i>Valerianella locusta</i>	Mâche	1						
368	<i>Verbenaceae</i>	<i>Verbena officinalis</i>	Verveine officinale	1	1	1				
369	<i>Violaceae</i>	<i>Viola riviniana</i>	Violette de Rivinus	1		1				
370		<i>Viola tricolor</i>	Pensée tricolore			1				
371	<i>Vitaceae</i>	<i>Parthenocissus quinquefolia</i>	Vigne vierge à 5 folioles			1				
372		<i>Vitis vinifera</i>	Vigne	1	1	1				
373	<i>Woodsiaceae</i>	<i>Athyrium filix-femina</i>	Fougère femelle	1		1				

DH : Directive Habitats, Faune , Flore (An 5 : Annexe V); **PN** : Protection Nationale; **LR** : Liste rouge nationale ; **PR** : protection Aquitaine

Annexe 16 : Liste des espèces végétales invasives/introduites/subspontanées présentes actuellement sur la Réserve Naturelle de l'Etang Noir

Liste des espèces caractérisées comme "invasives"

Nom scientifique	Nom vernaculaire	Eval. Muller et al., 2004	Eval. Aboucaya, 1999	Eval. sur RNN Etang Noir		
				Potentialité des milieux	Dynamique	Gestion
<i>Amaranthus blitoides</i>	Amarante fausse blette		à surveiller	peu favorables	nulle	
<i>Amaranthus retroflexus</i>	Amarante réfléchie		à surveiller	peu favorables	nulle	
<i>Baccharis halimifolia</i>	Séneçon en arbre	invasive avérée	invasive avérée	moyennement favorables	faible	veille, intervention ponctuelle
<i>Bidens frondosa</i>	Bident à fruits noirs	invasive avérée	invasive avérée	moyennement favorables	faible	
<i>Conysa bonariensis</i>	Vergerette de Buenos Aires		invasive avérée	peu favorables	nulle	
<i>Conysa canadensis</i>	Vergerette du Canada		à surveiller	peu favorables	nulle	
<i>Cyperus eragrostis</i>	Souchet robuste		invasive avérée	moyennement favorables	?	
<i>Egeria densa</i>	Egeria		invasive avérée	moyennement favorables	faible	veille, intervention ponctuelle
<i>Gamochaeta americana</i>	Gnaphale d'Amérique		à surveiller	peu favorables	nulle	
<i>Lemna minuta</i>	Lentille d'eau minuscule	invasive avérée	invasive avérée	favorables	?	à préciser
<i>Lonicera japonica</i>	Chèvrefeuille du Japon		invasive potentielle	peu favorables	nulle	
<i>Ludwigia grandiflora</i>	Jussie		invasive avérée	favorables	faible	veille, intervention régulière
<i>Myriophyllum aquaticum</i>	Myriophylle du Brésil	invasive avérée	invasive avérée	favorables	moyenne	veille, intervention régulière
<i>Oenothera biennis</i>	Onagre bisannuelle		invasive avérée	peu favorables	nulle	
<i>Paspalum dilatatum</i>	Paspale dilaté	invasive avérée	invasive avérée	moyennement favorables	?	
<i>Paspalum distichum</i>	Paspale distique	invasive avérée	invasive avérée	moyennement favorables	?	
<i>Phytolacca americana</i>	Raisin d'Amérique		à surveiller	peu favorables	nulle	
<i>Prunus laurocerasus</i>	Laurier cerise		invasive potentielle	moyennement favorables	moyenne	veille, intervention ponctuelle
<i>Prunus serotina</i>	Cerisier tardif	invasive potentielle		moyennement favorables	faible	veille, intervention ponctuelle
<i>Robinia pseudoacacia</i>	Robinier faux-acacia	invasive avérée	invasive avérée	peu favorables	nulle	
<i>Sporobolus indicus</i>	Sporobole fertile		invasive avérée	moyennement favorables	?	
<i>Veronica persica</i>	Véronique de Perse		invasive potentielle	moyennement favorables	?	

Listes des espèces introduites/subspontanées présentes sur la RNN Etang Noir

Nom scientifique	Nom vernaculaire	Eval. Muller et al., 2004	Eval. Aboucaya, 1999	Eval. sur RNN Etang Noir		
				Potentialité des milieux	Dynamique	Gestion
<i>Bromus catharticus</i>	Brome cathartique	non invasive en domaine atlantique				
<i>Eleagnus x ebbingei</i>	Chalef	non invasive en domaine atlantique				
<i>Juncus tenuis</i>	Jonc fin	non invasive en domaine atlantique				
<i>Lepidium virginicum</i>	Passerage de Virginie	non invasive en domaine atlantique				
<i>Oxalis articulata</i>	Oxalis articulé	non invasive en domaine atlantique				
<i>Solanum chenopodioides</i>	Morelle fauxchenopode	non invasive en domaine atlantique				
<i>Crocosmia x-crocosmiiflora</i>	Montbrétia			moyennement favorables	moyenne	veille, intervention ponctuelle
<i>Duchesnea indica</i>	Fauxfraisier			moyennement favorables	moyenne	
<i>Parthenocissus quinquefolia</i>	Vigne vierge			moyennement favorables	faible	

Annexe 17 : Liste des mousses et hépatiques de la Réserve Naturelle de l'Etang Noir

Source : Collectif SEPANSO, 1978 - Royaud A., 2003 : Inventaire bryologique et lichénologique - Hugonnot V., 2010 : Contribution à la connaissance bryologique de la RNN Etang Noir

	Nom latin	JELENC & BERNER 1978	ROYAUD 2003	HUGONNOT 2010	Red Data Book	Liste Rouge France	Int. Régional
1	<i>Anomodon viticulosus</i> (Hedw.) Hook. & Taylor		x	x			
2	<i>Atrichum undulatum</i> (Hedw.) P.Beauv.		x	x			
3	<i>Aulacomnium palustre</i> (Hedw.) Schwägr.	x	x	x			
4	<i>Brachythecium rutabulum</i> (Hedw.) Schimp.		x	x			
5	<i>Bryum argenteum</i> Hedw.		x	x			
6	<i>Bryum capillare</i> Hedw.		x	x			
7	<i>Bryum pseudotriquetrum</i> (Hedw.) P.Gaertn.		x	x			
8	<i>Calliergon cordifolium</i> (Hedw.) Kindb.		x	x			x
9	<i>Calliergonella cuspidata</i> (Hedw.) Loeske		x	x			
10	<i>Calypogeia arguta</i> Ness & Mont.	x	x	x			
11	<i>Calypogeia fissa</i> (L.) Raddi.	x		x			
12	<i>Calypogeia muelleriana</i> (Schiffn.) Müll. Frib.		x	x			
13	<i>Campylopus flexuosus</i> (Hedw.) Brid.			x			
14	<i>Campylopus fragilis</i> (Brid.) Bruch & Schimp.		x				
15	<i>Campylopus introflexus</i> (Hedw.) Brid.		x	x			
16	<i>Cephalozia bicuspidata</i> (L.) Dumort.	x					
17	<i>Cephalozia catenulata</i> (Huebener) Lindb.			x			x
18	<i>Cephalozia connivens</i> (Dicks.) Lindb.	x	x	x			
19	<i>Cephalozia spinigera</i> (Lindb.) Warnst.			x			x
20	<i>Cephalozia cf. rubella</i> (Nees) Warnst.			x			
21	<i>Chiloscyphus pallescens</i> (Ehrh. Ex Hoffm.) Dumort.			x			
22	<i>Cololejeunea minutissima</i> (Sm.) Schiffn.		x	x			
23	<i>Cryphaea heteromalla</i> (Hedw.) D.Mohr		x	x			
24	<i>Dicranella heteromalla</i> (Hedw.) Schimp.	x	x	x			
25	<i>Dicranodontium denudatum</i> (Brid.) E.Britton	x					
26	<i>Dicranum scoparium</i> Hedw.		x	x			
27	<i>Diplophyllum albicans</i> (L.) Dumort.	x	x	x			
28	<i>Eurhynchium striatum</i> (Schreb. ex Hedw.) Schimp.		x	x			
29	<i>Fissidens adianthoides</i> Hedw.			x			
30	<i>Fissidens bryoides</i> Hedw. subsp. <i>bryoides</i>			x			
31	<i>Fissidens rivularis</i> (Spruce) Schimp. (1)		x				
32	<i>Fissidens taxifolius</i> Hedw. (1)		x				
33	<i>Frullania dilatata</i> (L.) Dumort.	x	x	x			
34	<i>Frullania fragilifolia</i> (Taylor.) Gottsche, Lindenb. & Ness			x			
35	<i>Frullania tamarisci</i> (L.) Dumort.		x	x			
36	<i>Funaria hygrometrica</i> Hedw.		x	x			
37	<i>Homalia trichomanoides</i> (Hedw.) Schimp.		x	x			
38	<i>Homalothecium sericeum</i> (Hedw.) Schimp.		x	x			
39	<i>Hygroamblystegium varium</i> (Hedw.) Mönk.			x			
40	<i>Hypnum andoi</i> A.J.E.Sm			x			
41	<i>Hypnum cupressiforme</i> Hedw. var. <i>resupinatum</i> (Taylor) Schimp.			x			
42	<i>Hypnum cupressiforme</i> Hedw. var. <i>cupressiforme</i>		x	x			
43	<i>Hypnum jutlandicum</i> Holmen & E. Warncke		x	x			
44	<i>Isothecium alopecuroides</i> (Lam. Ex Dubois) Isov.			x			
45	<i>Isothecium myosuroides</i> Brid.		x	x			
46	<i>Jungermania gracillima</i> Sm.	x					
47	<i>Kindbergia praelonga</i> (Hedw.) Ochyra		x	x			
48	<i>Lepidozia reptans</i> (L.) Dumort		x				
49	<i>Leptodictyum riparium</i> (Hedw.) Warnst.			x			
50	<i>Leucobryum glaucum</i> (Hedw.) Angstr.		x	x			
51	<i>Leucobryum juniperoideum</i> (Brid.) Müll.Hal. (1)	x					
52	<i>Leucodon sciuroides</i> (Hedw.) Schwägr.		x				
53	<i>Lophocolea bidentata</i> (L.) Dumort.		x	x			
54	<i>Lophocolea heterophylla</i> (Schrad.) Dumort.	x	x	x			
55	<i>Metzgeria furcata</i> (L.) Dumort.		x	x			
56	<i>Microlejeunea ulicina</i> (Taylor) A.Evans			x			
57	<i>Micromitrium tenerum</i> (Bruch & Schimp.) Crosby			x	Vu	x	
58	<i>Mnium hornum</i> Hedw.		x	x			
59	<i>Mylia anomala</i> (Hook.) Gray			x			x
60	<i>Neckera complanata</i> (Hedw.) Huebener		x	x			
61	<i>Neckera crispa</i> Hedw. (1)		x				

	Nom latin	JELENC & BERNER 1978	ROYAUD 2003	HUGONNOT 2010	Red Data Book,1995	Liste Rouge France	Int. Régional
62	<i>Neckera pumila</i> Hedw.			x			
63	<i>Nowellia curvifolia</i> (Dicks.) Mitt.		x	x			
64	<i>Odontoschisma sphagni</i> (Dicks.) Dumort.	x	x	x			x
65	<i>Orthotrichum lyellii</i> Hook. & Taylor		x	x			
66	<i>Pallavicinia lyellii</i> (Hook.) Carruth.	x	x	x	Vu	x	
67	<i>Pellia epiphylla</i> (L.) Corda	x	x	x			
68	<i>Physcomitrium pyriforme</i> (Hedw.) Bruch & Schimp.		x	x			
69	<i>Plagiomnium affine</i> (Blandow ex Funck) T.J.Kop.		x	x			
70	<i>Plagiomnium undulatum</i> (Hedw.) T.J.Kop.		x	x			
71	<i>Plagiothecium denticulatum</i> (Hedw.) Schimp.			x			
72	<i>Platygyrium repens</i> (Brid.) Schimp.			x			
73	<i>Pleurozium schreberi</i> (Willd. ex Brid.) Mitt.		x	x			
74	<i>Pogonatum aloides</i> (Hedw.) P.Beauv.	x	x	x			
75	<i>Pohlia nutans</i> (Hedw.) Lindb.		x	x			
76	<i>Polytrichastrum formosum</i> (Hedw.) G.L.Sm.		x	x			
77	<i>Polytrichum commune</i> Hedw. (1)	x					
78	<i>Polytrichum juniperinum</i> Hedw.		x	x			
79	<i>Porella platyphylla</i> (L.) Pfeiff.		x	x			
80	<i>Pseudephemerum nitidum</i> (Hedw.) Loeske			x			
81	<i>Pseudoscleropodium purum</i> (Hedw.) M.Fleish. ex Broth.		x	x			
82	<i>Radula complanata</i> (L.) Dumort		x	x			
83	<i>Rhizomnium punctatum</i> (Hedw.) T.J.Kop.	x	x	x			
84	<i>Rhynchostegium confertum</i> (Dicks.) Schimp.			x			
85	<i>Rhytidiadelphus squarrosus</i> (Hedw.) Warnst.		x	x			
86	<i>Riccardia chamaedryfolia</i> (With.) Grolle		x	x			x
87	<i>Riccardia multifida</i> (L.) Gray			x			
88	<i>Riccia fluitans</i> L.	x		x			x
89	<i>Scapania nemorea</i> (L) Grolle	x					
90	<i>Sphagnum auriculatum</i> Schimp.			x			
91	<i>Sphagnum capillifolium</i> (Ehrh.) Hedw..	x	x	x			
92	<i>Sphagnum cuspidatum</i> Ehrh. ex Hoffm.		x	x			
93	<i>Sphagnum denticulatum</i> Brid (1)		x				
94	<i>Sphagnum fallax</i> (H.Klinggr.) H.Klinggr. (1)		x				
95	<i>Sphagnum flexuosum</i> Dozy & Molk.	x	x	x			
96	<i>Sphagnum inundatum</i> Russow			x			
97	<i>Sphagnum palustre</i> L.	x	x	x			
98	<i>Sphagnum papillosum</i> Lindb.	x	x	x			
99	<i>Sphagnum rubellum</i> Wilson		x				
100	<i>Sphagnum subnitens</i> Russow & Warnst.		x	x			
101	<i>Sphagnum subsecundum</i> Nees		x				
102	<i>Sphagnum tenellum</i> (Brid.) Pers. ex Brid.			x			
103	<i>Thuidium tamariscinum</i> (Hedw.) Schimp.	x	x	x			
104	<i>Tortella tortuosa</i> (Hedw.) Limpr. var. <i>tortuosa</i>		x	x			
105	<i>Tortula muralis</i> Hedw.		x				
106	<i>Ulota bruchii</i> Homsch ex Brid.			x			
107	<i>Ulota crispa</i> (Hedw.) Brid.		x	x			
108	<i>Warnstorfia fluitans</i> (Hedw.) Loeske (1)	x					
109	<i>Zygodon conoideus</i> (Dicks.) Hook. & Taylor			x			

(1) taxon considéré comme douteux par V. Hugonnot (CBN Massif Central) dans son étude en 2010 car possibilité de confusion avec d'autres taxons notamment pour les groupes difficiles à déterminer. En 2010, Vincent Hugonnot considère que 100 taxons ont été inventoriés de manière fiable sur le site.

Red Data Book,1995 : Red Data Book of European Bryophytes,1995 : Vu = vulnérable; Liste rouge France : projet de Livre rouge des bryophytes menacées de France métropolitaine (Deperiers-Robbe, 2000); Int. Régional : intérêt régional d'après V.Hugonnot, 2010

Annexe 18 : Liste des lichens de la Réserve Naturelle de l'Etang Noir

Source : Collectif SEPANSO, 1978 - Royaud A., 2003 : Inventaire bryologique et lichénologique sauf * taxon déterminé par D. Masson en 2005

	Nom latin	JELENC & BERNER 1978	ROYAUD 2003 MASSON 2005	France	Aquitaine	RN Etang Noir	Zones où l'esp est bien représentée
1	<i>Amandinea punctata</i>		x	Très commune	Commune	Fréquente	Partout
2	<i>Bryoria fuscescens</i>	x					
3	<i>Chrysothrix candelaris</i>		x	Très commune	Très commune	Fréquente	Partout
4	<i>Cladonia arbuscula s.l.</i>		x	Assez commune	Commune	Fréquente	Partout
5	<i>Cladonia chlorophaea s.l.</i>		x	Assez commune	Commune	Fréquente	Partout
6	<i>Cladonia coniocraea</i>		x	Commune	Commune	Fréquente	Partout
7	<i>Cladonia digitata</i>		x	Rare	Assez rare	Présente	A
8	<i>Cladonia fimbriata</i>	x	x	Très commune	Très commune	Fréquente	Partout
9	<i>Cladonia furcata</i>		x	Assez commune	Très commune	Fréquente	Partout
10	<i>Cladonia gracilis</i>		x	Assez commune	Très commune	Fréquente	B, T
11	<i>Cladonia macilenta</i>		x	Peu commune	Assez commune	Fréquente	B, T
12	<i>Cladonia portentosa</i>		x	Assez commune	Commune	Fréquente	Partout
13	<i>Cladonia pyxidata</i>		x	Assez commune	Très commune	Fréquente	Partout
14	<i>Cladonia rangiferina</i>	x					
15	<i>Cladonia squamosa var subsquamosa</i>		x	Peu commune	Peu commune	Fréquente	B, T
16	<i>Degelia plumbea</i>		x	Rare	Assez rare	Présente	A
17	<i>Evernia prunastri</i>	x	x	Très commune	Abondante	Fréquente	Partout
18	<i>Flavoparmelia caperata</i>		x	Très commune	Très commune	Fréquente	Partout
19	<i>Fuscopannaria mediterranea*</i>		x	Peu commune	Assez commune	Présente	
20	<i>Graphis elegans</i>		x	Assez commune	Peu commune	Présente	Partout
21	<i>Graphis scripta</i>		x	Très commune	Très commune	Fréquente	Partout
22	<i>Hypogymnia physodes</i>		x	Très commune	Très commune	Fréquente	Partout
23	<i>Hypogymnia tubulosa</i>		x	Très commune	Commune	Fréquente	Partout
24	<i>Hypotrachyna lividescens*</i>		x	Assez rare	Assez commune	Présente	
25	<i>Hypotrachyna pseudosinuosa</i>		x	Rare	Assez rare	Présente	A
26	<i>Hypotrachyna revoluta</i>		x	Assez commune	Commune	Fréquente	Partout
27	<i>Imshaugia aleurites</i>		x	Peu commune	Assez commune	Fréquente	Partout
28	<i>Lecanora albella</i>		x	Assez commune	Commune	Fréquente	Partout
29	<i>Lecanora allophana</i>		x	Très commune	Commune	Fréquente	Partout
30	<i>Lecanora chlarotera</i>		x	Très commune	Très commune	Fréquente	Partout
31	<i>Lecidella elaeochroma</i>		x	Très commune	Commune	Fréquente	Partout
32	<i>Lepraria incana</i>		x	Très commune	Commune	Fréquente	Partout
33	<i>Lobaria pulmonaria</i>		x	Peu commune	Assez commune	Présente	A, H, I, O
34	<i>Lobaria scrobiculata</i>		x	Peu commune	Assez commune	Présente	A, H, I, O
35	<i>Melanelia subaurifera</i>		x	Très commune	Très commune	Fréquente	Partout
36	<i>Menegazzia terebrata</i>		x	Rare	Assez rare	Présente	A, H, I
37	<i>Nephroma laevigatum</i>		x	Rare	Assez rare	Présente	A, H, I, O
38	<i>Normandina pulchella</i>		x	Assez fréquente	Commune	Présente	A, H, I, K, L, O
39	<i>Opegrapha atra</i>		x	Commune	Commune	Présente	A
40	<i>Opegrapha vermicellifera</i>		x	Peu commune	Assez rare	Présente	A
41	<i>Pannaria conoplea*</i>		x	Peu commune	Assez commune	Présente	
42	<i>Pannaria rubiginosa</i>		x	Rare	Assez rare	Présente	A, H, I, O
43	<i>Parmelia acetabulum</i>	x					
44	<i>Parmelia crinitum</i>		x	Peu commune	Peu commune	Présente	A, H, I
45	<i>Parmelia sulcata</i>		x	Très commune	Très commune	Fréquente	Partout
46	<i>Parmelinopsis afrorevoluta*</i>		x	Commune	Commune	Présente	
47	<i>Parmelinopsis minarum*</i>		x	Rare	Assez rare	Présente	
48	<i>Parmeliopsis hyperopta</i>		x	Commune	Assez commune	Fréquente	Partout
49	<i>Parmotrema perlatum</i>		x	Très commune	Très commune	Fréquente	Partout
50	<i>Parmotrema robustum</i>		x	Rare	Assez rare	Fréquente	A, H, I
51	<i>Peltigera canina</i>	x					
52	<i>Peltigera membranacea</i>		x	Commune	Commune	Fréquente	Partout
53	<i>Peltigera praetextata</i>		x	Peu commune	Assez commune	Fréquente	Partout
54	<i>Pertusaria albescens</i>		x	Très commune	Très commune	Fréquente	Partout
55	<i>Pertusaria amara</i>		x	Très commune	Très commune	Fréquente	Partout
56	<i>Pertusaria pertusa</i>	x					
57	<i>Physcia stellaris</i>	x					
58	<i>Pseudevernia furfuracea</i>		x	Très commune	Très commune	Fréquente	Partout
59	<i>Punctelia subrudecta</i>		x	Assez commune	Commune	Fréquente	Partout
60	<i>Ramalina calicaris</i>	x					

	Nom latin	JELENC & BERNER 1978	ROYAUD 2003 MASSON 2005	France	Aquitaine	RN Etang Noir	Zones où l'sp est bien représentée
61	<i>Ramalina farinacea</i>		x	Très commune	Très commune	Fréquente	Partout
62	<i>Ramalina fastigiata</i>		x	Assez commune	Commune	Fréquente	Partout
63	<i>Sticta fuliginosa</i>		x	Rare	Assez rare	Présente	A, H, I, O
64	<i>Sticta limbata</i>		x	Rare	Assez rare	Présente	A
65	<i>Tuckermannopsis chlorophylla</i>		x	Peu commune	Assez rare	Présente	A, L, U
66	<i>Usnea flavocardia*</i>		x	Peu commune	Commune	Présente	
67	<i>Usnea florida</i>		x	Assez commune	Commune	Fréquente	Partout
68	<i>Usnea hirta</i>	x					
69	<i>Usnea rubicunda</i>		x	Assez commune	Commune	Fréquente	Partout
70	<i>Usnea subfloridana</i>		x	Assez commune	Commune	Fréquente	Partout
71	<i>Xanthoria parietina</i>		x	Très commune	Très commune	Fréquente	Partout

France, Aquitaine, RN Etang noir : évaluation de la fréquence par A. Royaud, 2003

Secteur inventorié : cf la carte ci dessous

Correspondance unité écologique / secteur :

Boisements humides type aulnaie-saulaie : A, C, G, H, I, J, M, O, T

Landes tourbeuses à Sphaigne : B, H

Boisements mixte pin/chêne : D, E, F, K, L, R, U

Prairie : N, P, Q, S



Annexe 19 : Liste de la microflore planctonique de la Réserve Naturelle de l'Étang Noir

Familie	Nom scientifique	Prélèv. du 28/05/75 et 26/05/76 (collectif SEPA NSO)	Prélèv. 1984 et 1985 (P. Capdevielle)	Abondance relative des organismes dans les prélèvements													
				1984						1985							
				Juin	Juill	Août	Sept	Oct	Nov	Fév	Mars	Avr	Mai	Juin	Juillet		
1	Chlorophycées	<i>Actinastrum hantzschii</i>	X			rr											
2	Chlorococcales	<i>Ankistrodesmus bibraianus</i>		X	r	c	r										c
3	Volvocales	<i>Ankistrodesmus falcatus</i>	X	X			r							r			
4		<i>Ankistrodesmus gracile</i>		X			rr										c
5		<i>Botryococcus braunii</i>	X														
6		<i>Chlamydomonas muriella</i>		X			r										
7		<i>Chodatella wratislavensis</i>	X														
8		<i>Closteriopsis acicularis</i>		X					rr								
9		<i>Coelastrum cambricum var. intermedium</i>	X														
10		<i>Coelastrum microsporum</i>	X	X	c	r	r	rr	rr	r		r		r	r	r	r
11		<i>Coenochloris piscinalis</i>	X														
12		<i>Crucigenia apiculata</i>	X														
13		<i>Crucigenia fenestrata</i>	X														
14		<i>Crucigenia quadrata</i>	X														
15		<i>Crucigenia rectangularis</i>	X														
16		<i>Crucigenia tetrapedia fo. emarginata</i>	X														
17		<i>Dictyosphaerium pulchellum</i>	X	X	c	cc	c	r	rr					r			r
18		<i>Dimorphococcus lunatus</i>	X														
20		<i>Eudorina elegans</i>		X			r							rr			
21		<i>Kirchneriella obesa</i>	X														
22		<i>Pachycladella umbrina</i>	X														
23		<i>Pandorina morum</i>	X	X		c											rr
24		<i>Pediastrum duplex</i>	X														
25		<i>Pediastrum duplex var. clathratum</i>	X														
26		<i>Pediastrum duplex var. reticulatum</i>	X														
27		<i>Pediastrum tetras</i>	X														
28		<i>Scenedesmus denticulatus</i>		X										r			
29		<i>Scenedesmus ecornis</i>	X														
30		<i>Scenedesmus ecornis var. disciformis</i>	X														
31		<i>Scenedesmus intermedius var. bicaudatus</i>		X	r										rr	c	
32		<i>Scenedesmus opoliensis</i>		X	r	r	c	r		r							
33		<i>Scenedesmus ovalternus var. bicaudatus</i>		X	c										r		
34		<i>Scenedesmus protuberans</i>		X			r										
35		<i>Scenedesmus quadricauda</i>		X			r	c	c	c				r		r	
36		<i>Scenedesmus serratus</i>	X														
37		<i>Scenedesmus soli</i>	X														
40		<i>Selenastrum bibraianum</i>	X														
41		<i>Sorastrum americanum</i>		X	r	rr			r	c		rr				rr	r
42		<i>Sphaerocystis schroeteri</i>		X	c		r	r		c		c	cc	c	r	r	
43		<i>Tetraedon constrictum</i>	X														
44		<i>Tetraedon regulare</i>	X														
45		<i>Tetraedon victoriae var. major</i>	X														
47		<i>Volvox aureus</i>		X	c	r											c
49	Chrysophycées	<i>Dinobryon bavaricum</i>		X									r				
50		<i>Dinobryon divergens</i>	X														
51		<i>Mallomas insignis</i>		X							r					r	
52		<i>Synura sphagnicola</i>		X							ccc						
53		<i>Synura uvella</i>		X							cc						
54		<i>Uroglena volvox</i>	X														
55	Cyanophycées	<i>Anabaena cylindrica</i>		X				rr	r								
56		<i>Anabaena spiroides</i>	X														
57		<i>Anabaena spiroides var. crassa</i>		X	r	rr	r	r								rr	rr
58		<i>Aphanizomenon flos aquae</i>		X	ccc	r	r								rr	ccc	ccc
59		<i>Aphanothece elabens</i>		X			r										
61		<i>Coelosphaerium kuetzingianum</i>		X	r	r											
63		<i>Desmosiphon vivieri</i>	X														
65		<i>Gomphosphaeria lacustris</i>	X														
66		<i>Gomphosphaeria naegeliana</i>	X	X	cc	c	c	c	cc	cc						c	c
67		<i>Lyngbya retzii</i>		X				r	rr								
68		<i>Microcystis aeruginosa</i>	X	X	r	c	ccc	ccc	ccc			r				c	c

					Abondance relative des organismes dans les prélèvements											
Familie	Nom scientifique	Prélèv. du 28/05/75 et	Prélèv. 1984 et 1985	1984							1985					
				Juin	Juill	Août	Sept	Oct	Nov	Fév	Mars	Avr	Mai	Juin	Juillet	
69	<i>Microcystis biformis</i>		X	r		cc					r			r	c	c
70	<i>Microcystis flos aquae</i>	X	X		ccc					cc						
71	<i>Microcystis wesenbergii</i>		X		r											
73	<i>Myxosarcina dubia</i>		X				r									
74	<i>Oscillatoria boryana</i>		X				r	rr								
75	<i>Oscillatoria cortiana</i>		X				r	rr								
76	<i>Oscillatoria splendida</i>		X					r	rr							
77	<i>Oscillatoria tenuis</i>		X						rr							
79	<i>Pseudanabaena mucicola</i>		X		r	ccc	ccc	cc	c	c	r				c	cc
80	Desmidiacées <i>Closterium aciculare</i>		X					r								
81	<i>Closterium gracile</i>	X	X							r					c	
82	<i>Closterium pronum</i>	X														
84	<i>Cosmarium botrytis</i>	X														
85	<i>Cosmarium cymatopleurum</i> var. minus	X														
86	<i>Cosmarium depressum</i> var. minutum	X														
87	<i>Cosmarium granatum</i>		X	r												
88	<i>Cosmarium impressulum</i>	X														
89	<i>Cosmarium lundelli</i> var. borgei	X														
90	<i>Cosmarium lundelli</i> var. corruptum	X														
91	<i>Cosmarium monomazum</i> var. polymazum	X														
92	<i>Cosmarium obtusatum</i> fo. minus	X														
93	<i>Cosmarium punctulatum</i> var. subpunctulatum		X	r	rr										rr	
94	<i>Cosmarium pseudonitidulum</i> var. rotundatum	X														
95	<i>Cosmarium reniforme</i>	X														
96	<i>Cosmarium subcrenatum</i>		X	r												
97	<i>Cosmarium subtumidum</i>		X	rr												
99	<i>Gonatozygon monoteanium</i>	X														
102	<i>Staurastrum avicula</i>	X														
103	<i>Staurastrum avicula</i> var. subarcuatum	X														
104	<i>Staurastrum borgeanum</i> fo. minus	X														
105	<i>Staurastrum brebissonii</i>	X														
106	<i>Staurastrum chaetoceras</i>	X	X	c	r	c	c	c	r	rr			r	rr		c
107	<i>Staurastrum crenulatum</i> var. continentale	X														
108	<i>Staurastrum cyclacanthum</i> var. africanum	X														
109	<i>Staurastrum dilatatum</i>	X														
110	<i>Staurastrum gracile</i>	X														
111	<i>Staurastrum gracile</i> var. nanum	X														
112	<i>Staurastrum hantzschii</i>	X														
113	<i>Staurastrum leptocladum</i> var. cornutum	X	X							r			r			
114	<i>Staurastrum longiradiatum</i>	X														
115	<i>Staurastrum lunatum</i>	X														
116	<i>Staurastrum micron</i>		X										rr			
117	<i>Staurastrum oxyacanthum</i>	X														
118	<i>Staurastrum paradoxum</i>	X														
119	<i>Staurastrum pingue</i>		X		c	r	r	r	c						rr	
120	<i>Staurastrum planctonicum</i> var. bullosum		X	r	r	c	r	r	cc					r		
121	<i>Staurastrum pseudocyclacanthum</i>	X														
122	<i>Staurastrum pseudosebaldi</i> var. basidenticulatum		X	c		c				r						
123	<i>Staurastrum quadrangulare</i>	X														
124	<i>Staurastrum quadrangulare</i> var. contectum	X														
125	<i>Staurastrum sebaldi</i> var. ornatum fo. planctonicum	X														
126	<i>Staurastrum senarium</i>	X														
127	<i>Staurastrum setigerum</i>	X														
128	<i>Staurastrum tectum</i> var. ayayense fo. Nana	X	X		r	r		r								
130	<i>Staurodesmus cuspidatus</i>	X														
131	<i>Staurodesmus dickiei</i> var. rhomboideus	X														
132	<i>Staurodesmus megacanthus</i> var. orientalis	X														
133	<i>Xanthidium antilopeum</i> var. hebridarum	X														
135	Diatomophycées <i>Asterionella formosa</i>	X	X													
136	<i>Tabellaria fenestrata</i>	X														
137	<i>Tabellaria flocculosa</i>	X														
139	Euglenophycées <i>Ceratium hirundinella</i>		X				rr	r								r
140	<i>Ceratium hirundinella</i> var. carinthiacum		X				rr			c						
141	<i>Colacium simplex</i>		X	c							c	r	c			
142	<i>Dylakosoma pelophilum</i>	X														

Famille	Nom scientifique	Prélèv. du 28/05/75 et	Prélèv. 1984 et 1985	Abondance relative des organismes dans les prélèvements											
				1984						1985					
				Juin	Juill	Août	Sept	Oct	Nov	Fév	Mars	Avr	Mai	Juin	Juillet
	<i>Euglena oxyuris</i>	X													
	<i>Lepocinclis steinii</i>	X													
	<i>Lepocinclis steinii var. suecica</i>	X													
	<i>Phacus circumflexus</i>	X													
	<i>Phacus helicoides</i>	X													
	<i>Phacus longicauda</i>	X													
	<i>Phacus longicauda var. insecta</i>	X													
	<i>Phacus orbicularis</i>	X													
	<i>Phacus suecicus</i>		X		r										
	<i>Phacus suecicus var.inermis</i>	X													
	<i>Phacus tortus</i>	X													
	<i>Trachelomonas armata var.longa</i>		X		r										
	<i>Trachelomonas armata var.steinii</i>	X													
	<i>Trachelomonas crebea</i>	X													
	<i>Trachelomonas hispida</i>		X		c		rr	r	r			r			rr
	<i>Trachelomonas hispida var.punctata</i>	X													
	<i>Trachelomonas intermedia</i>		X		c	c		rr					r	c	r
	<i>Trachelomonas kelloggii</i>		X		r										
	<i>Trachelomonas planctonica</i>	X													
	<i>Trachelomonas raciborskii var.nova</i>	X													
	<i>Trachelomonas robusta</i>	X													
	<i>Trachelomonas tuberculata</i>		X		r										
	<i>Trachelomonas verrucosa</i>	X													
	<i>Trachelomonas verrucosa fa.irregularis</i>		X											r	
	<i>Trachelomonas volvocina</i>		X		c	r	r	rr	rr	c			c	c	c
	<i>Trachelomonas volvocinopsis</i>		X			r									
Rhodophytes	<i>Kyliniella latvica</i>	X													
Xanthophycées	<i>Ophiocytium capitatumfa.longispinum</i>	X													
	<i>Ophiocytium cochleare</i>		X												
	<i>Pseudostaurastrum enorme</i>	X	X			r									
	<i>Pseudostaurastrum hastatum</i>	X													
	<i>Pseudostaurastrum hastatum var.palatinum</i>		X		c	r								rr	
	<i>Pseudostaurastrum limneticum</i>		X		cc	r	r		rr						
	<i>Pseudostaurastrum regulare var.incus</i>	X													
	<i>Pseudostaurastrum regulare var.torsum</i>	X													
	<i>Pseudostaurastrum trigonum</i>	X													

Codification abondance relative = ccc : organisme abondant, plusieurs dizaines par préparation - cc : organisme très courant, plus de 10 par préparation - c : organisme courant, de 5 à 10 par préparation - r : organisme rare, de 2 à 3 par préparation - rr : organisme très rare, 1 seul par préparation - rrr : organisme rarissime, 1 seul pour plusieurs

Rq : *Desmosiphon vivieri* est une espèce nouvelle pour la science, découverte en 1975 dans l'étang Noir par Mr Bourrelly, sous directeur du Museum National d'Histoire Naturelle

	SEQ allégé - Géolandes/Cemagref - 2009 / Taxons identifiés jusqu'à l'espèce	Nb d'objet (cellules, colonies, filaments) par ml			
		25/02/2009	05/05/2009	28/07/2009	27/10/2009
Bacillariophyta	<i>Asterionella formosa</i> Hassall		10,7	10	72,4
	<i>Aulacoseira distans</i> (Ehr.) Simonsen*	186,3	16	10	
	<i>Aulacoseira granulata</i> (Ehr.) Simonsen*	931,4		20	169
	<i>Cyclostephanos invisitatus</i> (Hohn & Hellerman) Theriot Stoermer & Hakans*	211,7			
	<i>Cyclotella radiosa</i> (Grunow) Lemmermann*	8,5			
	<i>Melosira varians</i> Agardh*			2	
	<i>Stephanodiscus hantzschii</i> Grunow *	16,9			
	<i>Nitzschia acicularis</i> (Kützting) W.M.Smith*	8,5			
	<i>Fragilaria ulna</i> (Nitzsch.) Lange-Bertalot*	8,5			
Charophyta	<i>Koliella longiseta</i> (Visher) Hindak*	118,5			
Chlorophyta	<i>Ankyra ancora</i> (G.M. Smith) Fott*		32,1		
	<i>Lagerheimia genevensis</i> (Chod.) Chodat*	42,3			
	<i>Monoraphidium circinale</i> (Nyg.) Nygaard*	25,4			
	<i>Monoraphidium contortum</i> (Thur.) Kom.-Legn.	84,7	5,3		434,6
	<i>Monoraphidium tortile</i> (W. et G.S.West) Kom.-Legn.*				362,2
Cryptophyta	<i>Rhodomonas minuta</i> Skuja*	889	42,8		144,9
Cyanobacteria	<i>Woronichinia naegeliana</i> (Unger) Elenkin				12,1
	<i>Pseudanabaena catenata</i> Lauterborn*				48,3
	<i>Trachelomonas volvocina</i> Ehr.		10,7		
Heterokontophyta	<i>Mallomonas akrokomos</i> Pascher*		133,6		
	<i>Chrysococcus rufescens</i> G.A. Klebs*			2	
* espèce nouvelle vis-à-vis des listes 1975/76 et 1984/85					
détermination des échantillons par le Bureau d'étude Aquascop					

Annexe 20 : Liste des invertébrés (sauf papillons et odonates) de la Réserve Naturelle de l'Etang Noir et liste des 19 espèces de coléoptères saproxyliques de la réserve présents dans la liste des coléoptères saproxyliques indicateurs pour les forêts de feuillus de plaine dans le massif des Landes - tableau VII in Brustel, 2004.

Source : Société Linnéenne de Bordeaux, 2010 (étude orientée sur les boisements) sauf espèces avec "*" inventoriées par personnel RNN Etang Noir

	Ordre	Famille	Espèce (nom latin)	Statut 40	Année	Secteur inventorié
1	ACA	Eriophyidae	<i>Aceria laticincta</i> Nalepa	AC	2002	Q
2	ACA	Eriophyidae	<i>Eriophyes inangulis</i> Nalepa	AC	2002	A
3	ACA	Ixodidae	<i>Ixodes ricinus</i> (Linné)	CC	2002	Q,C
4	ACA	Trombidiidae	<i>Trombidium holosericeum</i> (Linné)	CC	2002	C
5	AMP	Gammaridae	<i>Gammarus pulex</i> (Linné)	CC	2002&2009	P,I
6	ARA	Agelenidae	<i>Agelena labyrinthica</i> (Clerck)	C	2002	P
7	ARA	Anyphaenidae	<i>Anyphaena accentuata</i> (Walckenaer)	CC	2002	A,P
8	ARA	Araneidae	<i>Araneus diadematus</i> Clerck	C	2002	C
9	ARA	Araneidae	<i>Araneus quadratus</i> Clerck	C	2002	A
10	ARA	Araneidae	<i>Araniella curcubitina</i> (Clerck)	C	2002	Q,A
11	ARA	Araneidae	<i>Argiope bruennichi</i> (Scopoli)*		2002	A,B,Q,H
12	ARA	Araneidae	<i>Nuctenea umbratica</i> (Clerck)	C	2002	C,A
13	ARA	Dysderidae	<i>Harpactes hombergi</i> (Scopoli)	C	2002	A
14	ARA	Linyphiidae	<i>Linyphia triangularis</i> (Clerck)	CC	2002	Q
15	ARA	Phalangidae	<i>Phalangium opilio</i> (Linné)	C	2002	Q
16	ARA	Pisauridae	<i>Dolomedes fimbriatus</i> (Clerck)	AC	2002	C
17	ARA	Pisauridae	<i>Pisaura mirabilis</i> (Clerck)	CC	2002	Q
18	ARA	Salticidae	<i>Myrmarachne formicaria</i> (DeGeer)	AC	2002	A
19	ARA	Thomisidae	<i>Heriaeus hirtus</i> (Latreille)	AC	2002	A
20	ARA	Thomisidae	<i>Misumena vatia</i> (Clerck)*			A, I, Q
21	ARA	Thomisidae	<i>Tmarus piger</i> (Walckenaer)	AC	2002	A
22	BIV	Sphaeriidae	? <i>Sphaerium rivicola</i> (Lamarck)	?	2009	I
23	BLA	Ectobiidae	<i>Ectobius panzeri</i> Stephens	AC	2002	P
24	COL	Aderidae	<i>Anidorus nigrinus</i> (Germar)	AC	2002	K
25	COL	Aderidae	<i>Phytobaenus amabilis</i> Sahlberg	RR	2002&2009	I, K, A
26	COL	Alleculidae	<i>Allecula morio</i> (Fabricius)	R	2002	I
27	COL	Alleculidae	<i>Cteniopos flavus</i> (Scopoli)	AC	2009	Q
28	COL	Alleculidae	<i>Hymenalia rufipes</i> (Fabricius)	PC	2002	I
29	COL	Alleculidae	<i>Mycetochara linearis</i> (Illiger)	PC	2002&2009	A,K
30	COL	Anaspididae	<i>Anaspis flava</i> (Linné)	AC	2002	A
31	COL	Anaspididae	<i>Anaspis frontalis</i> (Linné)	C	2002	M,K
32	COL	Anaspididae	<i>Anaspis maculata</i> (Fourcroy)	CC	2002	C
33	COL	Anaspididae	<i>Anaspis ruficollis</i> (Fabricius)	C	2002&2009	I,I
34	COL	Anaspididae	<i>Anaspis thoracica</i> (Linné)	AC	2002	K
35	COL	Anobiidae	<i>Anobium hederae</i> Ihssen	AC	2002	I
36	COL	Anobiidae	<i>Anobium punctatum</i> (DeGeer)	C	2002	Q,A
37	COL	Anobiidae	<i>Emobius mollis</i> (Linné)	PC	2001	B
38	COL	Anobiidae	<i>Emobius pini</i> (Sturm)	PC	2002	A
39	COL	Anobiidae	<i>Hemicoelus fulvicornis</i> (Sturm)	AC	2002	I
40	COL	Anthicidae	<i>Notoxus monoceros</i> (Linné)	C	2002&2009	L,K,Q,M,I
41	COL	Anthicidae	<i>Omonadus floralis</i> (Linné)	CC	2002	Q
42	COL	Anthribidae	<i>Anthribus albinus</i> (Linné)	AR	2002&2009	U,I,I,L,K,A
43	COL	Anthribidae	<i>Dissoleucas niveirostris</i> (Fabricius)	AR	2002&2019	I,I
44	COL	Anthribidae	<i>Enedretes sepicola</i> (Fabricius)	PC	2009	I,T
45	COL	Anthribidae	<i>Ormiscus vasconicus</i> Hoffman & Tempère	AR	2002	I,A
46	COL	Anthribidae	<i>Platyrhinus resinosus</i> (Scopoli)	AR	2009	I
47	COL	Anthribidae	<i>Tropideres albirostris</i> (Herbst)	AR	2009	I
48	COL	Apionidae	<i>Exapion uliciperda</i> Pandellé	CC	2003	T
49	COL	Apionidae	<i>Exapion ulicis</i> (Forster)	CC	2003	M,T
50	COL	Apionidae	<i>Ischnopterapion loti</i> (Kirby)	C	2009	Q
51	COL	Apionidae	<i>Ischnopterapion modestum</i> (Germar)	PC	2002	I
52	COL	Apionidae	<i>Ischnopterapion virens</i> (Herbst)	AC	2002	Q,I

	Ordre	Famille	Espèce (nom latin)	Statut 40	Année	Secteur inventorié
53	COL	Apionidae	<i>Melanapion minimum</i> (Herbst)	C	2002	K
54	COL	Apionidae	<i>Nanophyes marmoratus</i> (Goeze)	CC	2001&2002	A,I
55	COL	Apionidae	<i>Perapion curtirostre</i> (Germar)	AC	2002&2009	I,Q,G,H
56	COL	Apionidae	<i>Perapion violaceum</i> (Kirby)	CC	2002&2009	Q
57	COL	Apionidae	<i>Pirapion immune</i> (Kirby)	AC	2002	M
58	COL	Apionidae	<i>Protapion apricans</i> (Herbst)	PC	2009	Q
59	COL	Apionidae	<i>Protapion fulvipes</i> (Fourcroy)	AC	2002&2003	I,Q
60	COL	Apionidae	<i>Protapion interjectum</i> (Desbrochers)	AR	2009	Q
61	COL	Apionidae	<i>Protapion nigritarse</i> (Kirby)	C	2002	A
62	COL	Apionidae	<i>Protapion trifolii</i> (Linné)	CC	2009	Q
63	COL	Apionidae	<i>Protapion varipes</i> (Germar)	AC	2009	Q
64	COL	Apionidae	<i>Squamapion flavimanum</i> (Gyllenhal)	C	2002	A
65	COL	Attelabidae	<i>Apoderus coryli</i> (Linné)	PC	2009	I
66	COL	Attelabidae	<i>Apoderus erythropterus</i> (Gmelin)	AR	2002&2009	Q,I
67	COL	Bruchidae	<i>Bruchus luteicornis</i> Illiger	C	2002	K
68	COL	Buprestidae	<i>Agrilus angustulus</i> (Illiger)	C	2002	Q
69	COL	Buprestidae	<i>Agrilus laticornis</i> (Illiger)	AC	2002	Q
70	COL	Buprestidae	<i>Agrilus pratensis</i> Ratzeburg	AR	2002	Q
71	COL	Buprestidae	<i>Agrilus sulcicollis</i> Lacordaire	PC	2002	Q
72	COL	Buprestidae	<i>Agrilus viridis</i> (Linné)	PC	2002	I
73	COL	Buprestidae	<i>Aphanisticus emarginatus</i> (Olivier)	CC	2002&2009	Q
74	COL	Buprestidae	<i>Habroloma triangulare</i> (Lacordaire)	AR	2002	I
75	COL	Buprestidae	<i>Phaenops cyanea</i> (Fabricius)	R	2002	A
76	COL	Buprestidae	<i>Trachys minutus</i> (Linné)	CC	2002&2009	P,S,G,H
77	COL	Buprestidae	<i>Trachys scrobiculatus</i> Kiesenwetter	AC	2009	Q
78	COL	Cantharidae	<i>Cantharis pallida</i> Goeze	AC	2009	I
79	COL	Cantharidae	<i>Rhagonycha femoralis</i> (Brullé)	CC	2001&2009	S
80	COL	Cantharidae	<i>Rhagonycha fulva</i> (Scopoli)	CC	2002	A,Q
81	COL	Carabidae	? <i>Agonum micans</i> Nicolai		2002	H
82	COL	Carabidae	? <i>Bradycellus sharpii</i> Joy		2002	M
83	COL	Carabidae	? <i>Ophonus puncticeps</i> Stephens		2002	Q
84	COL	Carabidae	? <i>Paratachys bistratus</i> (Duftschmid)	C	2009	I
85	COL	Carabidae	<i>Acupalpus brunnipes</i> (Sturm)	AC	2003	T,I
86	COL	Carabidae	<i>Acupalpus dubius</i> Schilsky	C	2002	M
87	COL	Carabidae	<i>Acupalpus flavicollis</i> (Sturm)	AC	2002	I
88	COL	Carabidae	<i>Acupalpus luteatus</i> (Duftschmid)	C	2002	I
89	COL	Carabidae	<i>Acupalpus maculatus</i> (Schaum)	AC	2002	I
90	COL	Carabidae	<i>Acupalpus parvulus</i> (Sturm)	AC	2002	I,L
91	COL	Carabidae	<i>Agonum hypocrita</i> (Apfelbeck)	PC	2002	A
92	COL	Carabidae	<i>Agonum micans</i> Nicolai	AR	2002	T
93	COL	Carabidae	<i>Agonum muelleri</i> (Herbst)	AR	2002	A
94	COL	Carabidae	<i>Agonum permoestum</i> Puel	C	2001	A
95	COL	Carabidae	<i>Agonum permoestum</i> Puel	C	2002	A,I,Q,K,J
96	COL	Carabidae	<i>Agonum viduum</i> (Panzer)	AC	2002	A,I,J,H,G
97	COL	Carabidae	<i>Amara aenea</i> (DeGeer)	C	2002	I
98	COL	Carabidae	<i>Amara communis</i> (Panzer)	C	2002	Q
99	COL	Carabidae	<i>Amara convexior</i> Stephens	AC	2002	Q,I,T,L,G,H
100	COL	Carabidae	<i>Amara lucida</i> (Duftschmid)	AC	2002	K
101	COL	Carabidae	<i>Amara nitida</i> Sturm	AR	2002	M,I
102	COL	Carabidae	<i>Anisodactylus binotatus</i> (Fabricius)	C	2002	A,Q,J
103	COL	Carabidae	<i>Bembidion articulatum</i> (Panzer)	AC	2002	I
104	COL	Carabidae	<i>Bembidion azurescens</i> Dalla Torre	AR	2002	I
105	COL	Carabidae	<i>Bembidion biguttatum</i> (Fabricius)	AC	2002	I
106	COL	Carabidae	<i>Bembidion doris</i> (Panzer)	AC	2002	A
107	COL	Carabidae	<i>Bembidion elongatum</i> Dejean	PC	2002	A
108	COL	Carabidae	<i>Bradycellus distinctus</i> (Dejean)	AR	2002	I
109	COL	Carabidae	<i>Bradycellus harpalinus</i> (Serville)	AC	2002	S,I,G,H

	Ordre	Famille	Espèce (nom latin)	Statut 40	Année	Secteur inventorié
110	COL	Carabidae	<i>Bradycellus ruficollis</i> (Stephens)	PC	2002	G,H
111	COL	Carabidae	<i>Bradycellus verbasci</i> (Duftschmid)	C	2001	S
112	COL	Carabidae	<i>Calathus cinctus</i> Motschulsky	PC	2002	G,H
113	COL	Carabidae	<i>Calathus fuscipes</i> (Goeze)	C	2002	I
114	COL	Carabidae	<i>Carabus cancellatus</i> Illiger	AC	2009	I,U
115	COL	Carabidae	<i>Carabus purpurascens</i> Fabricius	AC	2002	I,K,Q
116	COL	Carabidae	<i>Carabus splendens</i> Olivier	PC	2009	U
117	COL	Carabidae	<i>Celia complanata</i> (Dejean)	AC	2002	Q,T
118	COL	Carabidae	<i>Chlaenius nigricornis</i> (Fabricius)	PC	2002	Q
119	COL	Carabidae	<i>Chlaenius vestitus</i> (Paykul)	PC	2002	I
120	COL	Carabidae	<i>Cicindela campestris</i> Linné	AC	2002	T,I,K
121	COL	Carabidae	<i>Clivina fossor</i> (Linné)	AC	2002	A
122	COL	Carabidae	<i>Demetrias monostigma</i> Samouelle	C	2002	A
123	COL	Carabidae	<i>Diachromus germanus</i> (Linné)	C	2002	I3
124	COL	Carabidae	<i>Dromius quadrimaculatus</i> (Linné)	AC	2002	L,K
125	COL	Carabidae	<i>Drypta dentata</i> (Rossi)	C	2002	F,Q,M
126	COL	Carabidae	<i>Dyschirius globosus</i> (Herbst)	CC	2002	A,J,G,H,I
127	COL	Carabidae	<i>Elaphrus aureus</i> Müller	R	2002	I1
128	COL	Carabidae	<i>Elaphrus cupreus</i> Duftschmid	AR	2002	I,A,H,K,J
129	COL	Carabidae	<i>Harpalus affinis</i> (Schrank)	AC	2002	K,Q
130	COL	Carabidae	<i>Harpalus distinguendus</i> (Duftschmid)	AC	2002	Q
131	COL	Carabidae	<i>Harpalus latus</i> (Linné)	PC	2002	Q
132	COL	Carabidae	<i>Harpalus rubripes</i> (Duftschmid)	AC	2002	I
133	COL	Carabidae	<i>Harpalus tardus</i> (Panzer)	AC	2002	Q
134	COL	Carabidae	<i>Lebia marginata</i> (Geoffroy)	PC	2002&2009	Q,G,U,H,A
135	COL	Carabidae	<i>Leistus fulvibarbis</i> Dejean	PC	2002	T,I,M,K
136	COL	Carabidae	<i>Loricera pilicornis</i> (Fabricius)	PC	2002	I,T,L,A,Q,J,H,K
137	COL	Carabidae	<i>Melanius anthracinus</i> (Illiger)	C	2002	H,K,J,A,Q,I,T
138	COL	Carabidae	<i>Melanius gracilis</i> (Dejean)	AC	2002	I
139	COL	Carabidae	<i>Melanius minor</i> (Gyllenhal)	C	2002	J,K
140	COL	Carabidae	<i>Melanius nigrita</i> (Paykull)	AC	2002	J,A
141	COL	Carabidae	<i>Microlestes luctuosus</i> Holdhaus	PC	2002	Q
142	COL	Carabidae	<i>Nebria brevicollis</i> (Fabricius)	C	2002	A,Q,H,J,I,T,K
143	COL	Carabidae	<i>Nebria salina</i> Fairmaire & Laboulbène	PC	2002	A,I,I,L
144	COL	Carabidae	<i>Nepha genei</i> Küster	AC	2001	I
145	COL	Carabidae	<i>Notiophilus biguttatus</i> (Fabricius)	C	2002	J,K
146	COL	Carabidae	<i>Notiophilus rufipes</i> Curtis	C	2002	Q,J,H,K,I,M,H
147	COL	Carabidae	<i>Notiophilus</i> sp.		2009	I
148	COL	Carabidae	<i>Notiophilus substriatus</i> Waterhouse	AC	2001	A
149	COL	Carabidae	<i>Ocys harpaloides</i> (Serville)	PC	2002&2009	I,I,A,K
150	COL	Carabidae	<i>Oodes helopioides</i> (Fabricius)	C	2002	T,Q,I,A,H,J
151	COL	Carabidae	<i>Oxyselaphus obscurus</i> (Herbst)	CC	2002	G,H
152	COL	Carabidae	<i>Paradromius linearis</i> (Olivier)	CC	2002&2009	S,A,B,Q,O,I,K
153	COL	Carabidae	<i>Paranchus albipes</i> (Fabricius)	C	2002	Q,K
154	COL	Carabidae	<i>Philorhizus melanocephalus</i> (Dejean)	AC	2002	K
155	COL	Carabidae	<i>Philorhizus melanocephalus</i> (Dejean)	AC	2002	K
156	COL	Carabidae	<i>Philorhizus quadrisignatus</i> (Dejean)	AC	2002	A
157	COL	Carabidae	<i>Philorhizus sigma</i> (Rossi)	PC	2002	I
158	COL	Carabidae	<i>Philorhizus vectensis</i> Rye	AR	2009	U,I
159	COL	Carabidae	<i>Platyderus depressus</i> (Serville)	AR	2002	I,K
160	COL	Carabidae	<i>Platynus livens</i> (Gyllenhal)	PC	2002	A,T,I,K
161	COL	Carabidae	<i>Poecilus cupreus</i> (Linné)	C	2002	Q
162	COL	Carabidae	<i>Pterostichus anthracinus</i> (Illiger)	AC	2002	I
163	COL	Carabidae	<i>Pterostichus aterrimus</i> (Herbst)	PC	2002	A,I
164	COL	Carabidae	<i>Pterostichus aterrimus</i> (Herbst)	PC	2002	A
165	COL	Carabidae	<i>Pterostichus diligens</i> (Sturm)	PC	2002	T,Q,H,L,G
166	COL	Carabidae	<i>Pterostichus minor</i> (Gyllenhal)	AC	2002	A,T,H,I,A

	Ordre	Famille	Espèce (nom latin)	Statut 40	Année	Secteur inventorié
167	COL	Carabidae	<i>Pterostichus nigrita</i> (Paykull)	AC	2002	I,T,A,Q,J,H
168	COL	Carabidae	<i>Pterostichus strenuus</i> (Panzer)	AC	2002	Q,J,I
169	COL	Carabidae	<i>Pterostichus vernalis</i> (Panzer)	C	2002	J
170	COL	Carabidae	<i>Stenolophus mixtus</i> (Herbst)	C	2002&2009	I,T,Q,M
171	COL	Carabidae	<i>Stenolophus teutonius</i> (Schrank)	C	2002&2009	Q,I,A,G,H,M
172	COL	Carabidae	<i>Steropus gallega</i> Fairmaire	AC	2002	K,H,Q
173	COL	Carabidae	<i>Syntomus foveatus</i> (Geoffroy)	AC	2002	G,H
174	COL	Carabidae	<i>Syntomus obscuroguttatus</i> (Duftschmid)	C	2002	L
175	COL	Cerambycidae	<i>Alosterna tabacicolor</i> (DeGeer)	AC	2009	F
176	COL	Cerambycidae	<i>Anaesthetis testacea</i> (Fabricius)	PC	2002	P,Q
177	COL	Cerambycidae	<i>Anastrangalia sanguinolenta</i> (Linné)	PC	2009	P
178	COL	Cerambycidae	<i>Arhopalus rusticus</i> (Linné)	PC	2002	I
179	COL	Cerambycidae	<i>Aromia moschata</i> (Linné)	PC	2002	B
180	COL	Cerambycidae	<i>Cerambyx cerdo</i> Linné*		2008	A
181	COL	Cerambycidae	<i>Cerambyx scopolii</i> Füsslins	C	2002	I
182	COL	Cerambycidae	<i>Exocentrus adpersus</i> Mulsant	AC	2002	I
183	COL	Cerambycidae	<i>Gracilia minuta</i> (Fabricius)	PC	2002	I
184	COL	Cerambycidae	<i>Grammoptera ruficornis</i> (Fabricius)	C	2009	Q,I,I
185	COL	Cerambycidae	<i>Iberodorcadion fuliginator</i> (Linné) ssp. ob	R	2002	T
186	COL	Cerambycidae	<i>Lamia textor</i> (Linné)	AC	2002	A
187	COL	Cerambycidae	<i>Leiopus nebulosus</i> (Linné)	AC	2002	I
188	COL	Cerambycidae	<i>Leptura aurulenta</i> Fabricius	PC	2002	I
189	COL	Cerambycidae	<i>Leptura quadrifasciata</i> Linné	AR	2001	I
190	COL	Cerambycidae	<i>Mesosa nebulosa</i> (Fabricius)	AR	2002&2009	I,C,A
191	COL	Cerambycidae	<i>Monochamus galloprovincialis</i> (Olivier)	PC	2002	A
192	COL	Cerambycidae	<i>Phymatodes testaceus</i> (Linné)	PC	2009	C
193	COL	Cerambycidae	<i>Plagionotus arcuatus</i> (Linné)	AR	2002	K,I
194	COL	Cerambycidae	<i>Poecilium alni</i> (Linné)	C	2002	K,I,H
195	COL	Cerambycidae	<i>Pogonocherus hispidulus</i> (Piller & Mitterpach)	AR	2009	UI
196	COL	Cerambycidae	<i>Pogonocherus hispidus</i> (Linné)	C	2002&2009	L,K,U,I
197	COL	Cerambycidae	<i>Rutpela maculata</i> (Poda)	AC	2002&2009	I,T,P,I
198	COL	Cerambycidae	<i>Stictoleptura scutellata</i> (Fabricius)	AR	2009	T
199	COL	Cerylonidae	<i>Cerylon ferrugineum</i> Stephens	PC	2009	U,I,L,K
200	COL	Cerylonidae	<i>Cerylon histeroideus</i> (Fabricius)	C	2002	G,H,K
201	COL	Cholevidae	? <i>Choleva jeanneli</i> Brett		2002	Q
202	COL	Cholevidae	<i>Catops fuliginosus</i> Erichson	AC	2002	K
203	COL	Chrysomelidae	<i>Agelastica alni</i> (Linné)	CC	2002&2009	L,K,U,I,P,T,N,A,C,M,O
204	COL	Chrysomelidae	<i>Altica lythri</i> Aubé	CC	2002	A,Q
205	COL	Chrysomelidae	<i>Aphthona caerulea</i> (Geoffroy)	CC	2002	G,I,A,C,K,M
206	COL	Chrysomelidae	<i>Aphthona cyparissiae</i> (Koch)	PC	2001	A
207	COL	Chrysomelidae	<i>Aphthona lutescens</i> (Gyllenhal)	CC	2002	A,I,C
208	COL	Chrysomelidae	<i>Asiorestia ferruginea</i> (Scopoli)	C	2002	C,Q,P,I
209	COL	Chrysomelidae	<i>Cassida flaveola</i> Thunberg	AC	2002	G,Q,P
210	COL	Chrysomelidae	<i>Cassida hemisphaerica</i> Herbst	PC	2002	Q,A
211	COL	Chrysomelidae	<i>Cassida inquinata</i> Brullé	R	2002	P
212	COL	Chrysomelidae	<i>Cassida subreticulata</i> Suffrian	AR	2002	G,I
213	COL	Chrysomelidae	<i>Cassida viridis</i> Linné	CC	2002&2009	I,I,M,A
214	COL	Chrysomelidae	<i>Chaetocnema arida</i> Foudras	PC	2002	Q
215	COL	Chrysomelidae	<i>Chaetocnema concinna</i> Marshall	C	2002	I
216	COL	Chrysomelidae	<i>Chaetocnema confusa</i> (Boheman)	PC	2009	I,L,K
217	COL	Chrysomelidae	<i>Chaetocnema depressa</i> (Boieldieu)	PC	2002	N
218	COL	Chrysomelidae	<i>Chaetocnema hortensis</i> (Geoffroy)	C	2002	Q,I
219	COL	Chrysomelidae	<i>Chaetocnema subcaerulea</i> (Kutschera)	AC	2002	Q
220	COL	Chrysomelidae	<i>Chrysolina bankii</i> (Fabricius)	C	2002&2009	Q,I,A,P
221	COL	Chrysomelidae	<i>Chrysolina graminis</i> (Linné)	AC	2002	I,A
222	COL	Chrysomelidae	<i>Chrysolina haemoptera</i> (Linné)	AC	2002	C,Q,I,I
223	COL	Chrysomelidae	<i>Chrysolina herbacea</i> (Duftschmid)	PC	2002&2009	Q,I,J

	Ordre	Famille	Espèce (nom latin)	Statut 40	Année	Secteur inventorié
224	COL	Chrysomelidae	<i>Chrysolina polita</i> (Linné)	CC	2002&2009	I,S,I,A,N,J,Q,M
225	COL	Chrysomelidae	<i>Crepidodera aurata</i> (Marshall)	CC	2002	A,S,P,M
226	COL	Chrysomelidae	<i>Crepidodera aurea</i> (Geoffroy)	C	2009	U,I
227	COL	Chrysomelidae	<i>Crepidodera plutus</i> (Latreille)	C	2001	G
228	COL	Chrysomelidae	<i>Crioceris duodecimpunctata</i> (Linné)	AC	2002	T,Q
229	COL	Chrysomelidae	<i>Cryptocephalus aureolus</i> Suffrian	AC	2002	Q
230	COL	Chrysomelidae	<i>Cryptocephalus biguttatus</i> (Scopoli)	PC	2009	B
231	COL	Chrysomelidae	<i>Cryptocephalus bipunctatus</i> (Linné)	C	2009	B
232	COL	Chrysomelidae	<i>Cryptocephalus cynarae</i> Suffrian	RR	2009	B
233	COL	Chrysomelidae	<i>Cryptocephalus decemmaculatus</i> (Linné)	PC	2002	Q
234	COL	Chrysomelidae	<i>Cryptocephalus fulvus</i> (Goeze)	C	2002	C,P
235	COL	Chrysomelidae	<i>Cryptocephalus ocellatus</i> Drapiez	AC	2002	P
236	COL	Chrysomelidae	<i>Cryptocephalus pusillus</i> Fabricius	AC	2002	P,Q
237	COL	Chrysomelidae	<i>Cryptocephalus pygmaeus</i> Fabricius	AC	2002&2009	Q
238	COL	Chrysomelidae	<i>Cryptocephalus vittatus</i> Fabricius	CC	2002	I,Q
239	COL	Chrysomelidae	<i>Galeruca tanacetii</i> (Linné)	AC	2002	Q
240	COL	Chrysomelidae	<i>Galerucella lineola</i> (Fabricius)	PC	2002	S,J,Q,I,K,A
241	COL	Chrysomelidae	<i>Galerucella pusilla</i> (Duftschmid)	CC	2002	G,I,H,Q
242	COL	Chrysomelidae	<i>Gastrophysa polygoni</i> (Linné)	PC	2002	Q
243	COL	Chrysomelidae	<i>Gastrophysa viridula</i> (DeGeer)	AC	2002&2009	Q
244	COL	Chrysomelidae	<i>Hispa atra</i> Linné	CC	2002&2009	Q
245	COL	Chrysomelidae	<i>Hydrothassa glabra</i> (Herbst)	PC	2009	Q
246	COL	Chrysomelidae	<i>Hypocassida subferruginea</i> (Schrank)	PC	2002&2009	Q
247	COL	Chrysomelidae	<i>Labidostomis longimana</i> (Linné)	AC	2001&2009	Q,S
248	COL	Chrysomelidae	<i>Lema cyanella</i> (Linné)	AC	2002	I,A,C
249	COL	Chrysomelidae	<i>Leptomona erythrocephala</i> (Olivier)	CC	2009	Q
250	COL	Chrysomelidae	<i>Linaeidea aenea</i> (Linné)	AC	2002&2009	I,S,I,A,C
251	COL	Chrysomelidae	<i>Lochmaea capreae</i> (Linné)	CC	2002	S,T,Q
252	COL	Chrysomelidae	<i>Lochmaea suturalis</i> (Thomson)	AC	2002	B
253	COL	Chrysomelidae	<i>Longitarsus nasturtii</i> (Fabricius)	R	2002	I
254	COL	Chrysomelidae	<i>Longitarsus rutilus</i> (Illiger)	AC	2002	C,I
255	COL	Chrysomelidae	<i>Longitarsus</i> sp.		2002	J
256	COL	Chrysomelidae	<i>Longitarsus suturellus</i> (Duftschmid)	PC	2002	C,I
257	COL	Chrysomelidae	<i>Luperus longicornis</i> (Fabricius)	PC	2009	I
258	COL	Chrysomelidae	<i>Lythraia salicariae</i> (Paykull)	C	2002	Q,K
259	COL	Chrysomelidae	<i>Neocrepidodera ferruginea</i> (Scopoli)	C	2002	S,I
260	COL	Chrysomelidae	<i>Neocrepidodera impressa</i> (Fabricius)	AC	2001	S
261	COL	Chrysomelidae	<i>Pachybrachys hieroglyphicus</i> (Laicharting)	PC	2002&2009	Q,S
262	COL	Chrysomelidae	<i>Phaedon armoraciae</i> (Linné)	AC	2002	C
263	COL	Chrysomelidae	<i>Phratora laticollis</i> (Suffrian)	PC	2002	M,A
264	COL	Chrysomelidae	<i>Phratora vulgatissima</i> (Linné)	C	2002	P,I,C,Q,K,A
265	COL	Chrysomelidae	<i>Phyllotreta christinae</i> Heikertinger	R	2002	A1
266	COL	Chrysomelidae	<i>Plagioderma versicolora</i> (Laicharting)	CC	2002&2009	U,I,S,P,M,A,C,Q,K
267	COL	Chrysomelidae	<i>Psylliodes dulcamarae</i> (Koch)	C	2002	I
268	COL	Chrysomelidae	<i>Psylliodes picinus</i> (Marshall)	PC	2002	C
269	COL	Chrysomelidae	<i>Timarcha goettingensis</i> (Linné)	C	2002	C
270	COL	Chrysomelidae	<i>Xanthogaleruca luteola</i> (Müller)	CC	2009	C
271	COL	Cimberidae	<i>Cimberis attelaboides</i> (Fabricius)	PC	2009	I,Q
272	COL	Cisidae	<i>Cis boleti</i> (Scopoli)	C	2002&2009	P,C,G,H
273	COL	Cisidae	<i>Cis micans</i> (Fabricius)	C	2002	A
274	COL	Cisidae	<i>Cis nitidus</i> (Fabricius)	C	2002	A
275	COL	Cisidae	<i>Cis villosulus</i> Marshall	C	2009	P
276	COL	Cisidae	<i>Ennearthron affine</i> (Gyllenhal)	PC	2002	GH
277	COL	Cisidae	<i>Ennearthron comutum</i> (Gyllenhal)	AC	2002	K
278	COL	Cisidae	<i>Octotemnus glabriculus</i> (Gyllenhal)	CC	2002	G,H,I
279	COL	Cisidae	<i>Orthocis vestitus</i> (Mellié)	R	2009	I
280	COL	Clambidae	<i>Clambus simsoni</i> Blackburn	AC	2002	Q

	Ordre	Famille	Espèce (nom latin)	Statut 40	Année	Secteur inventorié
281	COL	Cleridae	<i>Thanasimus formicarius</i> (Linné)	AC	2002	I
282	COL	Cleridae	<i>Trichodes apiarius</i> (Linné)	AC	2002	Q
283	COL	Coccinellidae	<i>Adalia decempunctata</i> (Linné)	C	2001	MA
284	COL	Coccinellidae	<i>Calvia quinquedecimpunctata</i> (Fabricius)	AR	2001&2009	A,I
285	COL	Coccinellidae	<i>Chilocorus bipunctatus</i> (Linné)	C	2001	G,M,Q
286	COL	Coccinellidae	<i>Chilocorus bipustulatus</i> (Linné)	C	2002	H
287	COL	Coccinellidae	<i>Coccidula rufa</i> (Herbst)	C	2002	I,A,C,Q
288	COL	Coccinellidae	<i>Coccinella 7-punctata</i> Linné	CC	2002	Q
289	COL	Coccinellidae	<i>Exochomus nigromaculatus</i> (Goeze)	C	2001	B
290	COL	Coccinellidae	<i>Halyzia 16-punctata</i> (Linné)	AC	2009	Q
291	COL	Coccinellidae	<i>Harmonia doublieri</i> (Mulsant)	PC	2001	A
292	COL	Coccinellidae	<i>Myzia oblongoguttata</i> (Linné)	PC	2002	I
293	COL	Coccinellidae	<i>Nephus 4-maculatus</i> (Herbst)	C	2002	K
294	COL	Coccinellidae	<i>Nephus redtenbacheri</i> (Mulsant)	AR	2009	I
295	COL	Coccinellidae	<i>Oenopia conglobata</i> (Linné)	AC	2001&2009	Q,A
296	COL	Coccinellidae	<i>Oenopia lyncea</i> (Olivier)	PC	2009	I,Q
297	COL	Coccinellidae	<i>Propylea 14-punctata</i> (Linné)	CC	2002&2009	Q,S,M,I,A,H
298	COL	Coccinellidae	<i>Psyllobora 22-punctata</i> (Linné)	AC	2001&2009	L,K,Q,G
299	COL	Coccinellidae	<i>Rhyzobius chrysomeloides</i> (Herbst)	CC	2003	M
300	COL	Coccinellidae	<i>Scymnus haemorrhoidalis</i> Herbst	AC	2002&2009	I
301	COL	Coccinellidae	<i>Scymnus mimulus</i> Capra & Fursch	AC	2002	Q
302	COL	Coccinellidae	<i>Stethorus punctillum</i> Weise	C	2002	I,K
303	COL	Coccinellidae	<i>Subcoccinella 24-punctata</i> (Linné)	CC	2002	Q
304	COL	Coccinellidae	<i>Vibidia 12-guttata</i> (Poda)	AC	2002&2009	P,I,A,M,H
305	COL	Colydiidae	<i>Bitoma crenata</i> (Fabricius)	CC	2002	I,K
306	COL	Colydiidae	<i>Colydium elongatum</i> (Fabricius)	PC	2009	LK
307	COL	Colydiidae	<i>Endophloeus marcovichianus</i> (Piller & Mitter)	AC	2009	L,K,Q
308	COL	Corylophidae	<i>Arthrolips fasciata</i> Erichson	AC	2003	K,Q
309	COL	Corylophidae	<i>Corylophus cassidoides</i> (Marshall)	AC	2003	L,G,H,A,K,J
310	COL	Corylophidae	<i>Corylophus sublaevipennis</i> du Val	AR	2009	Q
311	COL	Corylophidae	<i>Orthoperus corticalis</i> Reitter	AR	2002	Q
312	COL	Corylophidae	<i>Sericoderus lateralis</i> (Gyllenhal)	CC	2002	GH
313	COL	Cryptophagidae	<i>Atomaria fimetarii</i> (Herbst)	R	2002	I
314	COL	Cryptophagidae	<i>Cryptophagus lycoperdi</i> (Scopoli)	AC	2002	K,J
315	COL	Cryptophagidae	<i>Micrambe obcordata</i> (Marshall)	C	2002&2009	K,I,T
316	COL	Cucujidae	<i>Pediacus dermestoides</i> (Fabricius)	AR	2002	Q
317	COL	Curculionidae	<i>Acalles misellus</i> Boheman	R	2002	I,Q,A
318	COL	Curculionidae	<i>Acalles parvulus</i> Boheman	AR	2003	Q
319	COL	Curculionidae	<i>Acalyptus carpini</i> (Fabricius)	C	2002	Q,I,G,H
320	COL	Curculionidae	<i>Attactogenus plumbeus</i> (Marshall)	AR	2009	I
321	COL	Curculionidae	<i>Baris coerulescens</i> (Scopoli)	AC	2009	Q
322	COL	Curculionidae	<i>Brachyderes lusitanicus</i> Fabricius	C	2009	LK
323	COL	Curculionidae	<i>Brachytemnus porcatus</i> (Germar)	CC	2003&2009	U,I,M
324	COL	Curculionidae	<i>Caenopsis waltoni</i> (Boheman)	AC	2002	GH
325	COL	Curculionidae	<i>Ceutorhynchus fulvitaris</i> Brisout	PC	2002	Q
326	COL	Curculionidae	<i>Cionus nigratarsis</i> Reitter		2002	I
327	COL	Curculionidae	<i>Cionus thapsus</i> (Fabricius)	AR	2002	I
328	COL	Curculionidae	<i>Cionus tuberculatus</i> (Scopoli)	AC	2002	A,I
329	COL	Curculionidae	<i>Cleopus pulchellus</i> (Herbst)	PC	2002	I
330	COL	Curculionidae	<i>Coeliodes dryados</i> (Gmelin)	C	2003	M
331	COL	Curculionidae	<i>Coeliodes ilicis</i> Bedel	AC	2003	M
332	COL	Curculionidae	<i>Coeliodes erythroleucos</i> (Gmelin)	PC	2001	P
333	COL	Curculionidae	<i>Curculio glandium</i> Marshall	C	2002&2009	I,S
334	COL	Curculionidae	<i>Curculio nucum</i> Linné	C	2001	S
335	COL	Curculionidae	<i>Curculio pyrrhoceras</i> Marshall	AC	2002	K
336	COL	Curculionidae	<i>Curculio venosus</i> (Gravenhorst)	AC	2009	Q
337	COL	Curculionidae	<i>Curculio villosus</i> Fabricius	PC	2009	I

	Ordre	Famille	Espèce (nom latin)	Statut 40	Année	Secteur inventorié
338	COL	Curculionidae	<i>Dorytomus affinis</i> (Paykull)	AC	2003	Q
339	COL	Curculionidae	<i>Dorytomus hirtipennis</i> (Bedel)	R	2002	A
340	COL	Curculionidae	<i>Dorytomus longimanus</i> (Forster)	C	2002&2009	Q,A
341	COL	Curculionidae	<i>Dorytomus salicinus</i> (Gyllenhal)	AR	2002	GH
342	COL	Curculionidae	<i>Dorytomus salicis</i> Walton	AC	2002	I,Q
343	COL	Curculionidae	<i>Dorytomus suratus</i> (Gyllenhal)	PC	2002	A
344	COL	Curculionidae	<i>Dorytomus taeniatus</i> (Fabricius)	C	2002&2009	U,I,A,Q
345	COL	Curculionidae	<i>Dryophthorus corticalis</i> (Paykull)	AR	2002&2009	A,C,I,K
346	COL	Curculionidae	<i>Gymnaetron tetrum</i> (Fabricius)	AC	2002	I
347	COL	Curculionidae	<i>Heterophytobius muricatus</i> (Brisout)	RR	2003	H
348	COL	Curculionidae	<i>Hyllobius abietis</i> (Linné)	AC	2002	I,L
349	COL	Curculionidae	<i>Hypera meles</i> (Fabricius)	PC	2001	S
350	COL	Curculionidae	<i>Hypera plantaginis</i> (DeGeer)	AC	2002	G,H,Q
351	COL	Curculionidae	<i>Hypera postica</i> (Gyllenhal)	AC	2001	S
352	COL	Curculionidae	<i>Hypera venusta</i> (Fabricius)	PC	2002	GH
353	COL	Curculionidae	<i>Hypera zoilus</i> (Scopoli)	PC	2002	Q
354	COL	Curculionidae	<i>Limnobaris pilistriata</i> (Stephens)	AC	2002	B,A
355	COL	Curculionidae	<i>Limnobaris t-album</i> (Linné)	AR	2002	I
356	COL	Curculionidae	<i>Magdalis armigera</i> (Fourcroy)	AC	2002	I
357	COL	Curculionidae	<i>Mecinus pyraeter</i> (Herbst)	CC	2002&2009	Q
358	COL	Curculionidae	<i>Micrelus ericae</i> (Gyllenhal)	C	2002&2009	T
359	COL	Curculionidae	<i>Micrelus ferrugatus</i> (Perris)	AC	2002	H
360	COL	Curculionidae	<i>Monochymus punctum-album</i> (Herbst)	CC	2002	I,A
361	COL	Curculionidae	<i>Nanophyes marmoratus</i> (Goeze)	CC	2002	I,Q
362	COL	Curculionidae	<i>Nedyus quadrimaculatus</i> (Linné)	CC	2002&2009	Q,I,I,A
363	COL	Curculionidae	<i>Neophytobius granatus</i> Gyllenhal	AR	2002	H
364	COL	Curculionidae	<i>Notaris acridulus</i> (Linné)	AC	2002	I,Q
365	COL	Curculionidae	<i>Otiorhynchus morio</i> (Fabricius)	PC	2002	M
366	COL	Curculionidae	<i>Otiorhynchus rugosostriatus</i> (Goeze)	PC	2002	G,H
367	COL	Curculionidae	<i>Otiorhynchus sulcatus</i> (Fabricius)	AC	2002&2009	I,A,I
368	COL	Curculionidae	<i>Peritelus sphaeroides</i> Germar	CC	2009	I
369	COL	Curculionidae	<i>Philopeton plagiatum</i> (Schaller)	C	2001	M
370	COL	Curculionidae	<i>Phloeophagus lignarius</i> (Marshall)	PC	2002	K,I
371	COL	Curculionidae	<i>Polydrusus cervinus</i> (Linné)	CC	2002	L
372	COL	Curculionidae	<i>Rhinoncus pericarpus</i> (Linné)	C	2002	A,Q
373	COL	Curculionidae	<i>Rhynchaenus alni</i> (Linné)	C	2002&2009	P,M,I,Q
374	COL	Curculionidae	<i>Rhynchaenus erythropus</i> (Germar)	PC	2001	M
375	COL	Curculionidae	<i>Rhynchaenus quercus</i> (Linné)	PC	2001	M
376	COL	Curculionidae	<i>Rhynchaenus testaceus</i> (Müller)	AR	2002	I
377	COL	Curculionidae	<i>Sitona cambricus</i> Stephens	PC	2002	GH
378	COL	Curculionidae	<i>Sitona hispidulus</i> (Fabricius)	AC	2002	Q
379	COL	Curculionidae	<i>Sitona intermedius</i> Küster	PC	2001	M
380	COL	Curculionidae	<i>Sitona lepidus</i> Gyllenhal	PC	2002	Q
381	COL	Curculionidae	<i>Sitona tenuis</i> Rosenhauer	PC	2001	M
382	COL	Curculionidae	<i>Sitophilus zeamays</i> Motschulsky	AC	2002	J
383	COL	Curculionidae	<i>Strophosoma capitatum</i> (DeGeer)	AC	2002	M,K
384	COL	Curculionidae	<i>Strophosoma melanogrammum</i> (Forster)	C	2003	M,G,H,I
385	COL	Curculionidae	<i>Strophosoma sus</i> Stephens	C	2002	G,H,I
386	COL	Curculionidae	<i>Tachyerges salicis</i> (Linné)	PC	2003&2009	Q,A
387	COL	Curculionidae	<i>Trachyphloeus angustisetulus</i> Hansen	AR	2002	Q
388	COL	Curculionidae	<i>Trichosirocalus troglodytes</i> (Fabricius)	CC	2009	Q
389	COL	Curculionidae	<i>Tychius picirostris</i> (Fabricius)	AC	2002	Q
390	COL	Curculionidae	<i>Tychius pusillus</i> Germar	AC	2009	Q
391	COL	Dasytidae	<i>Dasytes aeratus</i> Stephens	AC	2002	L,K
392	COL	Dasytidae	<i>Dasytes plumbeus</i> (Müller)	C	2002	Q,I
393	COL	Dasytidae	<i>Dasytes virens</i> (Marshall)	C	2002	Q
394	COL	Dermestidae	<i>Attagenus unicolor</i> (Brahm)	PC	2002	K

	Ordre	Famille	Espèce (nom latin)	Statut 40	Année	Secteur inventorié
395	COL	Dermestidae	<i>Dermestes lanarius Illiger</i>	PC	2002	Q
396	COL	Dermestidae	<i>Megatoma undata (Linné)</i>	PC	2009	I
397	COL	Dryopidae	<i>Dryops algiricus (Lucas)</i>	AC	2002	Q
398	COL	Dryopidae	<i>Dryops sp</i>		2002&2009	I,Q
399	COL	Dryopidae	<i>Dryops vienensis (Castelnau)</i>	AC	2002	H
400	COL	Dytiscidae	<i>Acilius sulcatus (Linné)</i>	AC	2002	A
401	COL	Dytiscidae	<i>Agabus bipustulatus (Linné)</i>	C	2002	A
402	COL	Dytiscidae	<i>Agabus sturmii (Gyllenhal)</i>	C	2009	Q
403	COL	Dytiscidae	<i>Cybister lateralimarginalis (DeGeer)</i>	PC	2002	A
404	COL	Dytiscidae	<i>Hydaticus seminiger (DeGeer)</i>	AC	2002	A
405	COL	Dytiscidae	<i>Hydroporus piceus Stephens</i>	AC	2002	B
406	COL	Dytiscidae	<i>Hydroporus vagepictus Fairmaire & Laboulb</i>	C	2009	A
407	COL	Dytiscidae	<i>Ilybius ater (DeGeer)</i>	C	2002	A
408	COL	Dytiscidae	<i>Ilybius quadriguttatus (Lacordaire)</i>	PC	2002	B,I,A,B
409	COL	Dytiscidae	<i>Rhantus pulverosus (Stephens)</i>	C	2002	I
410	COL	Elateridae	<i>Adrastus limbatus (Fabricius)</i>	AC	2001&2009	Q,S,M
411	COL	Elateridae	<i>Adrastus pallens (Fabricius)</i>	C	2009	P
412	COL	Elateridae	<i>Adrastus rachifer (Geoffroy)</i>	C	2009	Q
413	COL	Elateridae	<i>Agriotes lineatus (Linné)</i>	CC	2002	S,Q
414	COL	Elateridae	<i>Agriotes sputator (Linné)</i>	C	2009	Q
415	COL	Elateridae	<i>Agrypnus murina (Linné)</i>	CC	2002&2009	T,Q,S,L,A
416	COL	Elateridae	<i>Ampedus aurilegulus (Schaufuss)</i>	R	2002	O
417	COL	Elateridae	<i>Ampedus balteatus (Linné)</i>	AC	2009	A
418	COL	Elateridae	<i>Ampedus elongatulus (Fabricius)</i>	AC	2002	J
419	COL	Elateridae	<i>Ampedus nigerrimus (Lacordaire)</i>	AC	2002&2009	Q,A
420	COL	Elateridae	<i>Ampedus pomonae (Stephens)</i>	AC	2002&2009	A,I
421	COL	Elateridae	<i>Ampedus pomorum (Herbst)</i>	AC	2002	K
422	COL	Elateridae	<i>Ampedus praeustus (Fabricius)</i>	PC	2009	A
423	COL	Elateridae	<i>Athous difformis Lacordaire</i>	AC	2001	S
424	COL	Elateridae	<i>Athous haemorrhoidalis (Fabricius)</i>	C	2002&2009	I,L,C
425	COL	Elateridae	<i>Betarmon bisbimaculatus (Fabricius)</i>	R	2009	Q
426	COL	Elateridae	<i>Cardiophorus rufipes (Goeze)</i>	C	2002&2009	L,K,P,I
427	COL	Elateridae	<i>Dalopius marginatus (Linné)</i>	C	2002&2009	I,K,I
428	COL	Elateridae	<i>Dicronychus equiseti (Herbst)</i>	PC	2009	A
429	COL	Elateridae	<i>Drasterius bimaculatus (Rossi)</i>	C	2002	Q,B,I
430	COL	Elateridae	<i>Hemicrepidius hirtus (Herbst)</i>	AC	2009	P
431	COL	Elateridae	<i>Melanotus crassicornis (Erichson)</i>	AC	2001&2009	S,A,C
432	COL	Elateridae	<i>Melanotus niger (Fabricius)</i>	AC	2009	C
433	COL	Elateridae	<i>Melanotus rufipes (Herbst)</i>	AC	2002	L,I
434	COL	Elateridae	<i>Negastrius pulchellus (Linné)</i>	R	2002	H
435	COL	Elateridae	<i>Procræus tibialis (Lacordaire)</i>	AR	2009	I
436	COL	Elateridae	<i>Prostemon tessellatum (Linné)</i>	PC	2002	S,I
437	COL	Elateridae	<i>Stenagostus rhombeus (Olivier)</i>	AR	2002&2009	I
438	COL	Erotylidae	<i>Dacne bipustulata (Thunberg)</i>	AC	2002&2009	C,I
439	COL	Erotylidae	<i>Triplax lepida (Faldermann)</i>	AR	2009	A
440	COL	Erotylidae	<i>Tritoma bipustulata Fabricius</i>	AC	2002	G,H
441	COL	Eucnemidae	<i>Isorhipis melasoides (Castelnau)</i>	R	2002	I
442	COL	Eucnemidae	<i>Melasis buprestoides (Linné)</i>	AR	2002&2009	I,C
443	COL	Haliplidae	<i>Haliplus lineatocollis (Marsham)</i>	AC	2002	A
444	COL	Histeridae	<i>Abraeus perpusillus (Marsham)</i>	AR	2002	J
445	COL	Histeridae	<i>Aeletes atomarius (Aubé)</i>	R	2002	J
446	COL	Histeridae	<i>Hister unicolor Linné</i>	C	2002	I
447	COL	Histeridae	<i>Margarinotus merdarius (Hoffmann)</i>	AC	2001	S
448	COL	Histeridae	<i>Margarinotus purpurascens (Herbst)</i>	AC	2002	Q
449	COL	Histeridae	<i>Paromalus flavicornis (Herbst)</i>	C	2002&2009	K,I,J
450	COL	Histeridae	<i>Paromalus parallelepipedus (Herbst)</i>	AC	2009	U,I
451	COL	Hydrophilidae	<i>Anacaena limbata (Fabricius)</i>	C	2002	H

	Ordre	Famille	Espèce (nom latin)	Statut 40	Année	Secteur inventorié
452	COL	Hydrophilidae	<i>Cercyon analis</i> (Paykull)	AC	2002	I
453	COL	Hydrophilidae	<i>Cercyon bifenestratus</i> Küster	PC	2002	H
454	COL	Hydrophilidae	<i>Cercyon lateralis</i> (Marshall)	AC	2002	I
455	COL	Hydrophilidae	<i>Chaetarthria seminulum</i> (Herbst)	AC	2002	I
456	COL	Hydrophilidae	<i>Coelostoma orbiculare</i> (Fabricius)	AC	2002	I
457	COL	Hydrophilidae	<i>Cryptopleurum minutum</i> (Fabricius)	C	2003	I
458	COL	Hydrophilidae	<i>Enochrus coarctatus</i> (Gredler)	AC	2009	A
459	COL	Hydrophilidae	<i>Hydrobius fuscipes</i> (Linné)	CC	2002	S,I,A
460	COL	Kateretidae	<i>Brachypterus urticae</i> (Fabricius)	C	2002	A,I,M
461	COL	Kateretidae	<i>Kateretes pedicularius</i> (Linné)	C	2002&2009	Q,C,A,M,K
462	COL	Laemophloeidae	<i>Cryptolestes duplicatus</i> (Waltl)	AC	2009	L,K
463	COL	Lagriidae	<i>Lagria hirta</i> (Linné)	C	2002&2009	P,I,S,G,A,Q
464	COL	Lampyridae	<i>Lampyris noctiluca</i> (Linné)	AC	2002	S
465	COL	Latrididae	? <i>Enicmus fungicola</i> Thomson		2002	K
466	COL	Latrididae	<i>Cartodere bifasciatus</i> (Reitter)	C	2002	K,O,Q
467	COL	Latrididae	<i>Cartodere nodifer</i> (Westwood)	C	2009	U,I,L,K
468	COL	Latrididae	<i>Corticarina similata</i> (Gyllenhal)	PC	2002	Q
469	COL	Latrididae	<i>Corticinara gibbosa</i> (Herbst)	C	2002&2009	C,L,K,I,Q
470	COL	Latrididae	<i>Dienerella clathrata</i> (Mannerheim)	AR	2003	J
471	COL	Latrididae	<i>Melanophthalma distinguenda</i> (Comolli)	PC	2002	K
472	COL	Latrididae	<i>Melanophthalma fuscipennis</i> (Mannerheim)	AC	2009	I
473	COL	Latrididae	<i>Melanophthalma transversalis</i> (Gyllenhal)	PC	2003	Q,A
474	COL	Latrididae	<i>Stephosthus alternans</i> (Mannerheim)	AR	2002	K
475	COL	Leiodidae	<i>Agathidium nigrinum</i> Sturm	R	2002	C
476	COL	Leiodidae	<i>Agathidium rotundatum</i> (Gyllenhal)	PC	2002&2009	K
477	COL	Leiodidae	<i>Amphycillus globus</i> (Fabricius)	RR	2002	J
478	COL	Leiodidae	<i>Anisotoma humeralis</i> (Fabricius)	PC	2002&2009	K
479	COL	Lucanidae	<i>Dorcus parallelipedus</i> (Linné)	C	2002&2009	L,K,G,H,A,J,I
480	COL	Lucanidae	<i>Lucanus cervus</i> (Linné)	AC	2002	H
481	COL	Malachiidae	<i>Axinotarsus marginalis</i> (Castelnau)	AC	2002	Q
482	COL	Malachiidae	<i>Colotes maculatus</i> (Castelnau)	CC	2002	Q
483	COL	Malachiidae	<i>Hypebaeus albifrons</i> (Fabricius)	PC	2003	S
484	COL	Melandryidae	<i>Abdera flexuosa</i> (Paykull)	AR	2002&2009	I,I
485	COL	Melandryidae	<i>Abdera quadrifasciata</i> (Curtis)	PC	2003	H
486	COL	Melandryidae	<i>Marolia variegata</i> (Bosc)	R	2002&2009	I',T',A,L,K,I
487	COL	Melandryidae	<i>Orchesia undulata</i> Kraatz	PC	2002&2009	I',T,A,I
488	COL	Melandryidae	<i>Wanachia triguttata</i> (Gyllenhal)	RR	2009	B
489	COL	Monotomidae	<i>Monotoma bicolor</i> Villa	PC	2009	I
490	COL	Mordellidae	<i>Mordella brachyura</i> Mulsant	PC	2002	Q
491	COL	Mordellidae	<i>Mordellistena pumila</i> (Gyllenhal)	AC	2002	Q
492	COL	Mordellidae	<i>Tomoxia biguttata</i> (Gyllenhal)	PC	2009	A,I
493	COL	Mordellidae	<i>Variimorda briantea</i> (Comolli)	PC	2009	C,I
494	COL	Mycetophagidae	<i>Berginus tamarisci</i> Wollaston	CC	2002	K,M
495	COL	Mycetophagidae	<i>Eulagius filicornis</i> (Reitter)	AC	2009	A,I',T,L,K
496	COL	Mycetophagidae	<i>Litargus connexus</i> (Fourcroy)	C	2002	K
497	COL	Mycetophagidae	<i>Mycetophagus quadripustulatus</i> (Linné)	AC	2002&2009	A,I,C
498	COL	Mycetophagidae	<i>Mycetophagus salicis</i> Brisout	PC	2002	C
499	COL	Mycteridae	<i>Mycterus curculioides</i> (Fabricius)	AC	2002	Q
500	COL	Nitidulidae	<i>Cychramus luteus</i> (Fabricius)	PC	2002&2009	K,J,Q
501	COL	Nitidulidae	<i>Cyllodes ater</i> (Herbst)	R	2009	U,I
502	COL	Nitidulidae	<i>Epuraea distincta</i> (Grimmer)	C	2002&2009	A,I',P,T',Q,M,T,K
503	COL	Nitidulidae	<i>Epuraea guttata</i> (Olivier)	PC	2001	S
504	COL	Nitidulidae	<i>Epuraea marseuli</i> Reitter	PC	2002	K
505	COL	Nitidulidae	<i>Epuraea ocellaris</i> (Fairmaire)	C	2002	J
506	COL	Nitidulidae	<i>Epuraea unicolor</i> (Olivier)	PC	2003	M
507	COL	Nitidulidae	<i>Meligethes fuscus</i> (Olivier)	C	2002	Q,M
508	COL	Nitidulidae	<i>Meligethes gagathinus</i> Erichson	AC	2002	I

	Ordre	Famille	Espèce (nom latin)	Statut 40	Année	Secteur inventorié
509	COL	Nitidulidae	<i>Meligethes lugubris</i> Sturm	PC	2002	A
510	COL	Nitidulidae	<i>Meligethes viridescens</i> (Fabricius)	C	2003	T
511	COL	Nitidulidae	<i>Pria dulcamarae</i> (Scopoli)	C	2002	A,Q,K
512	COL	Nitidulidae	<i>Soronia grisea</i> (Linné)	PC	2009	LK
513	COL	Oedemeridae	<i>Chrysanthia viridissima</i> (Linné)	CC	2009	B
514	COL	Oedemeridae	<i>Nacerdes carniolica</i> (Gistel) ssp. <i>atlantica</i> All	PC	2002	Q
515	COL	Oedemeridae	<i>Oedemera lurida</i> (Marshall)	C	2002	S,I,Q
516	COL	Oedemeridae	<i>Oedemera nobilis</i> (Scopoli)	C	2002	I
517	COL	Phalacridae	<i>Olibrus affinis</i> (Sturm)	C	2001	M
518	COL	Ptinidae	<i>Ptinus palliatus</i> (Perris)	AR	2003	M
519	COL	Pyrochroidae	<i>Pyrochroa coccinea</i> (Linné)	C	2002	I
520	COL	Rhynchitidae	<i>Caenorhinus germanicus</i> (Herbst)	AC	2002	G,H
521	COL	Salpingidae	<i>Lissodema denticolle</i> (Gyllenhal)	AC	2002	I
522	COL	Salpingidae	<i>Salpingus planirostris</i> (Fabricius)	AC	2002&2009	U,I,A,T,IL,K
523	COL	Salpingidae	<i>Sphaeriestes castaneus</i> (Panzer)	AR	2009	LK
524	COL	Scarabaeidae	<i>Anomala dubia</i> (Scopoli)	AC	2002	I
525	COL	Scarabaeidae	<i>Cetonia aurata</i> (Linné)	C	2002&2009	I,T,I,A,C,Q
526	COL	Scarabaeidae	<i>Oryctes nasicornis</i> (Linné)*		2014	G
527	COL	Scarabaeidae	<i>Hoplia coerulea</i> (Drury)	PC	2002&2009	Q,P
528	COL	Scarabaeidae	<i>Melolontha melolontha</i> (Linné)	PC	2002	K,L,I
529	COL	Scarabaeidae	<i>Onthophagus coenobita</i> (Herbst)	C	2002	K,Q
530	COL	Scarabaeidae	<i>Oxythyrea funesta</i> (Poda)	CC	2002	Q,P,A
531	COL	Scarabaeidae	<i>Serica brunnea</i> (Linné)	AR	2002	B,I
532	COL	Scarabaeidae	<i>Trichius zonatus</i> Germar	AC	2009	A
533	COL	Scarabaeidae	<i>Triodonta aquila</i> Castelnau	AR	2002&2009	B,L,I
534	COL	Scirtidae	<i>Cyphon padi</i> (Linné)	CC	2003&2009	L,K,I,M,Q,C
535	COL	Scirtidae	<i>Cyphon pubescens</i> (Fabricius)	AC	2002	C
536	COL	Scirtidae	<i>Microcara testacea</i> (Linné)	AC	2009	I
537	COL	Scolytidae	<i>Crypturgus cinereus</i> (Herbst)	PC	2002	K
538	COL	Scolytidae	<i>Dryocoetes villosus</i> (Fabricius)	PC	2009	L,K
539	COL	Scolytidae	<i>Hylastes angustatus</i> (Herbst)	AC	2002	K
540	COL	Scolytidae	<i>Hylastes ater</i> (Paykul)	C	2002	A
541	COL	Scolytidae	<i>Hylurgus ligniperda</i> (Fabricius)	C	2002	J
542	COL	Scolytidae	<i>Kissophagus hederiae</i> (Schmidt)	AC	2002	I
543	COL	Scolytidae	<i>Kissophagus novaki</i> Reitter	AC	2002	I
544	COL	Scolytidae	<i>Taphrorychus alni</i> (Pfeffer)	R	2002	K
545	COL	Scolytidae	<i>Xyleborus dispar</i> (Fabricius)	AR	2002	K
546	COL	Scydmaenidae	<i>Euconus hirticollis</i> (Illiger)	AC	2002	I
547	COL	Scydmaenidae	<i>Leptomastax raymondii</i> Saulcy	R	2009	I'
548	COL	Scydmaenidae	<i>Scydmaenus perrisii</i> (Reitter)	AR	2002	J
549	COL	Scydmaenidae	<i>Scydmaenus tarsatus</i> Müller & Kunze	PC	2009	I
550	COL	Scydmaenidae	<i>Stenichnus scutellaris</i> (Müller & Kunze)	AC	2002	K
551	COL	Silphidae	<i>Necrophorus humator</i> (Gleditsch)	PC	2002	I,J
552	COL	Silphidae	<i>Necrophorus vespillo</i> (Linné)	PC	2002	I,H
553	COL	Silphidae	<i>Necrophorus vespilloides</i> Herbst	AC	2002	H
554	COL	Silphidae	<i>Oiceoptoma thoracica</i> (Linné)	AR	2002	A,J,L
555	COL	Silphidae	<i>Phosphuga atrata</i> (Linné)	C	2002	Q,A
556	COL	Silphidae	<i>Silpha tristis</i> Illiger	AC	2002	Q,A
557	COL	Silphidae	<i>Tanatophilus sinuatus</i> (Fabricius)	C	2002	J
558	COL	Silvanidae	<i>Psammoecus bipunctatus</i> (Fabricius)	CC	2002&2009	A,I,Q,M,P
559	COL	Silvanidae	<i>Silvanus bidentatus</i> (Fabricius)	AC	2002	K
560	COL	Silvanidae	<i>Silvanus unidentatus</i> (Fabricius)	C	2009	I'
561	COL	Silvanidae	<i>Uleiota planata</i> (Linné)	CC	2002&2009	L,K,C,I',T,I
562	COL	Sphindidae	<i>Sphindus dubius</i> (Gyllenhal)	R	2002	I
563	COL	Staphylinidae	<i>Agaricocara latissima</i> (Stephens)	AC	2009	U,I
564	COL	Staphylinidae	<i>Aleochara curtula</i> (Goeze)	C	2002	H
565	COL	Staphylinidae	<i>Astenus immaculatus</i> Stephens	AC	2002	Q

	Ordre	Famille	Espèce (nom latin)	Statut 40	Année	Secteur inventorié
566	COL	Staphylinidae	<i>Atheta aeneicollis</i> (Sharp)	CC	2002&2009	I,I,Q,J,L,O,A,K,B
567	COL	Staphylinidae	<i>Atheta basicornis</i> (Mulsant & Rey)	RR	2002	A
568	COL	Staphylinidae	<i>Atheta coriaria</i> (Kraatz)	PC	2009	I,U,I
569	COL	Staphylinidae	<i>Atheta fungi</i> (Gravenhorst)	CC	2002	I
570	COL	Staphylinidae	<i>Autalia impressa</i> (Olivier)	C	2009	U,I
571	COL	Staphylinidae	<i>Batrisodes delaporti</i> (Aubé)	PC	2002	J
572	COL	Staphylinidae	<i>Batrisus formicarius</i> Aubé	PC	2002	J
573	COL	Staphylinidae	<i>Bolitobius cingulatus</i> Mannerheim	R	2002	Q
574	COL	Staphylinidae	<i>Bolitochara bella</i> Märkel	PC	2002	K
575	COL	Staphylinidae	<i>Brachygluta fossulata</i> (Reichenbach)	AC	2009	U,I
576	COL	Staphylinidae	<i>Bryaxis bulbifer</i> (Reichenbach)	C	2002	A,K
577	COL	Staphylinidae	<i>Cordalia obscura</i> (Gravenhorst)	C	2002&2009	U,I,O
578	COL	Staphylinidae	<i>Cryptobium fracticorne</i> (Paykull)	AC	2002	H
579	COL	Staphylinidae	<i>Deinopsis erosa</i> (Stephens)	R	2002	T
580	COL	Staphylinidae	<i>Dinaraea angustula</i> (Gyllenhal)	AC	2002	K
581	COL	Staphylinidae	<i>Drusilla canaliculata</i> (Fabricius)	CC	2002	Q,A,H
582	COL	Staphylinidae	<i>Euplectus nanus</i> (Reichenbach)	AR	2002	J
583	COL	Staphylinidae	<i>Gyrophaena congrua</i> Erichson	PC	2002	K
584	COL	Staphylinidae	<i>Hygronoma dimidiata</i> (Gravenhorst)	PC	2002	A
585	COL	Staphylinidae	<i>Ilyobates nigricollis</i> (Paykull)	AR	2002	Q,A,H
586	COL	Staphylinidae	<i>Lathrobium elongatum</i> (Linné)	PC	2002	A
587	COL	Staphylinidae	<i>Lathrobium fovulum</i> Stephens	AC	2002	A
588	COL	Staphylinidae	<i>Lesteva sicula</i> Erichson ssp. <i>heeri</i> Fauvel	AC	2002	I,Q,H,A
589	COL	Staphylinidae	<i>Lomechusa paradoxa</i> Gravenhorst	AR	2002	Q
590	COL	Staphylinidae	<i>Lordithon trinotatus</i> (Erichson)	AC	2009	U,I
591	COL	Staphylinidae	<i>Myllaena brevicornis</i> (Matthews)	AC	2002	G,H
592	COL	Staphylinidae	<i>Myllaena intermedia</i> Erichson	C	2002	A
593	COL	Staphylinidae	<i>Nehemitropia lividipennis</i> (Mannerheim)	C	2002	O
594	COL	Staphylinidae	<i>Ocypus nitens</i> (Schrank)	AC	2002	H,L
595	COL	Staphylinidae	<i>Ocypus ophthalmicus</i> (Scopoli)	AC	2009	A
596	COL	Staphylinidae	<i>Ocyusa picina</i> (Aubé)	AR	2002	A
597	COL	Staphylinidae	<i>Olophrum piceum</i> (Gyllenhal)	AR	2002	A
598	COL	Staphylinidae	<i>Omalius caesum</i> Gravenhorst	AC	2009	I
599	COL	Staphylinidae	<i>Omalius rivulare</i> (Paykull)	CC	2002&2009	I,A,K
600	COL	Staphylinidae	<i>Oxytelus piceus</i> (Linné)	CC	2001	S
601	COL	Staphylinidae	<i>Paederus balcanicus</i> Koch	AC	2002	A,I
602	COL	Staphylinidae	<i>Paederus fuscipes</i> Curtis	CC	2001&2009	Q,I,A,G,C
603	COL	Staphylinidae	<i>Paederus littoralis</i> Gravenhorst	C	2002	H
604	COL	Staphylinidae	<i>Paederus riparius</i> (Linné)	C	2002&2009	I
605	COL	Staphylinidae	<i>Paraphloeostiba gayndahensis</i> (Mac Leay)	CC	2002	C
606	COL	Staphylinidae	<i>Philonthus cognatus</i> Stephens	CC	2002	A
607	COL	Staphylinidae	<i>Philonthus fumarius</i> (Gravenhorst)	AC	2002	A,G,H
608	COL	Staphylinidae	<i>Philonthus quisquiliarius</i> (Gyllenhal)	C	2001	S
609	COL	Staphylinidae	<i>Philonthus succicola</i> Thomson	C	2002	H
610	COL	Staphylinidae	<i>Phloeocharis subtilissima</i> Mannerheim	C	2002&2009	U,I,K
611	COL	Staphylinidae	<i>Phloeostiba plana</i> (Paykull)	PC	2009	LK
612	COL	Staphylinidae	<i>Platydacus fulvipes</i> (Scopoli)	R	2002	I,J,H,G
613	COL	Staphylinidae	<i>Platystethus alutaceus</i> Thomson	AC	2009	I
614	COL	Staphylinidae	<i>Proteinus brachypterus</i> (Fabricius)	C	2002&2009	U,I,A
615	COL	Staphylinidae	<i>Quedius</i> (<i>Quedius</i>) <i>curtipennis</i> Bernhauer	C	2002	Q,J,I,L,A,H,B,T
616	COL	Staphylinidae	<i>Quedius</i> (<i>Quedius</i>) <i>fuliginosus</i> (Gravenhorst)	AC	2002	G,H
617	COL	Staphylinidae	<i>Quedius</i> (<i>Quedius</i>) <i>levicollis</i> (Brullé)	AC	2002	Q
618	COL	Staphylinidae	<i>Quedius</i> (<i>Raphirus</i>) <i>nitipennis</i> (Stephens)	C	2002	H
619	COL	Staphylinidae	<i>Quedius</i> (<i>Sauridus</i>) <i>praecox</i> (Gravenhorst)	PC	2002	Q
620	COL	Staphylinidae	<i>Rugilus erichsoni</i> (Fauvel)	C	2002	GH
621	COL	Staphylinidae	<i>Rugilus orbiculatus</i> (Paykull)	C	2002	H
622	COL	Staphylinidae	<i>Scaphidium 4-maculatum</i> Olivier	AC	2002	I,K,A

	Ordre	Famille	Espèce (nom latin)	Statut 40	Année	Secteur inventorié
623	COL	Staphylinidae	<i>Scaphisoma agaricinum</i> (Linné)	C	2002&2009	L,A,K
624	COL	Staphylinidae	<i>Sepedophilus immaculatus</i> (Stephens)	AC	2009	I
625	COL	Staphylinidae	<i>Staphylinus dimidiaticornis</i> Gemminger	PC	2002	Q
626	COL	Staphylinidae	<i>Stenus (Hemistenus) aceris</i> Stephens	CC	2002	K
627	COL	Staphylinidae	<i>Stenus (Hemistenus) impressus</i> Germar	CC	2002&2009	U,I,A,C
628	COL	Staphylinidae	<i>Stenus (Hemistenus) ossium</i> Stephens	AC	2002	H,Q
629	COL	Staphylinidae	<i>Stenus (Hemistenus) subaeneus</i> Erichson	R	2002	GH
630	COL	Staphylinidae	<i>Stenus (Hypostenus) latifrons</i> Erichson	AC	2002	A
631	COL	Staphylinidae	<i>Stenus (Metastenus) flavipes</i> Stephens	CC	2002&2009	U,I,H,Q,A
632	COL	Staphylinidae	<i>Stenus (Metastenus) nitidiusculus</i> Stephens	AC	2002&2009	I,A,K
633	COL	Staphylinidae	<i>Stenus (Metastenus) picipes</i> Stephens	AC	2009	I
634	COL	Staphylinidae	<i>Stenus (Nestus) pusillus</i> Stephens	AC	2002	I
635	COL	Staphylinidae	<i>Stenus (Stenus) ater</i> Mannerheim	PC	2009	Q
636	COL	Staphylinidae	<i>Stenus (Stenus) providus</i> Erichson	C	2002	G,H
637	COL	Staphylinidae	<i>Sunius propinquus</i> (Brisout)	AC	2002	I
638	COL	Staphylinidae	<i>Tachinus flavolimbatus</i> Pandellé	C	2002	Q
639	COL	Staphylinidae	<i>Tachyporus dispar</i> (Paykull)	PC	2002	G,H
640	COL	Staphylinidae	<i>Tachyporus formosus</i> Matthews	AC	2002&2009	I,G,H,Q
641	COL	Staphylinidae	<i>Tachyporus solutus</i> Erichson	AC	2002	I,A
642	COL	Staphylinidae	<i>Tachyporus tersus</i> Erichson	AC	2009	Q
643	COL	Staphylinidae	<i>Tasgius melanarius</i> (Heer)	AC	2002	A
644	COL	Staphylinidae	<i>Tasgius pedator</i> (Gravenhorst)	AC	2002	I,L
645	COL	Staphylinidae	<i>Tetartopeus terminatus</i> (Gravenhorst)	AC	2002	I,H,J,G
646	COL	Staphylinidae	<i>Thamiaraea cinnamomea</i> (Gravenhorst)	AR	2002	L
647	COL	Staphylinidae	<i>Thoracophorus corticinus</i> Motschulsky	RR	2002	J
648	COL	Staphylinidae	<i>Tyrus mucronatus</i> (Panzer)	RR	2002	J
649	COL	Staphylinidae	<i>Xantholinus longiventris</i> Heer	C	2002	Q,I,K,A
650	COL	Staphylinidae	<i>Zyras cognatus</i> (Märkel)	AR	2002	H
651	COL	Staphylinidae	<i>Zyras limbatus</i> (Paykul)	PC	2002	G,H
652	COL	Tenebrionidae	<i>Bolitophagus reticulatus</i> (Linné)	PC	2009	LK
653	COL	Tenebrionidae	<i>Clamoris crenatus</i> (Mulsant)	AC	2002	K
654	COL	Tenebrionidae	<i>Corticeus unicolor</i> (Piller & Mitterpacher)	CC	2002&2009	G,H
655	COL	Tenebrionidae	<i>Diaperis boleti</i> (Linné)	AC	2002&2009	L,K,S,I
656	COL	Tenebrionidae	<i>Eledonoprius armatus</i> (Panzer)	RR	2002&2009	I,C,A,I'
657	COL	Tenebrionidae	<i>Nalassus laevioctostriatus</i> (Goeze)	CC	2002&2009	I',L,K,U,I,T
658	COL	Tenebrionidae	<i>Platydemus dejeanii</i> Castelnau & Brullé	RR	2002&2009	L,K,I,Q
659	COL	Tenebrionidae	<i>Scaphidema metallicum</i> (Fabricius)	PC	2009	I
660	COL	Tenebrionidae	<i>Uloma culinaris</i> (Linné)	AC	2002&2009	I,H
661	COL	Tenebrionidae	<i>Uloma rufa</i> (Piller & Mitterpacher)	AC	2002	K
662	COL	Throscidae	<i>Trixagus leseigneuri</i> Muona	AC	2003	H
663	COL	Trogidae	<i>Trox scaber</i> (Linné)	PC	2002&2009	L,I
664	DER	Forficulidae	<i>Forficula auricularia</i> Linné	CC	2002&2009	G,U,I,A,H,M,P
665	DER	Forficulidae	<i>Forficula lesnei</i> Finot	C	2002	G,I,A
666	DIP	Cecidomyiidae	<i>Dasineura ulmaria</i> (Bremi)	AC	2002	A
667	DIP	Cecidomyiidae	<i>Dasineura urticae</i> (Perris)	CC	2002	A
668	DIP	Cecidomyiidae	<i>Rabdophaga salicis</i> (Schrank)	C	2002	A
669	DIP	Chloropidae	<i>Elachiptera cornuta</i> (Fallen)	AC	2002	A
670	DIP	Chloropidae	<i>Lipara lucens</i> (Meigen)	C	2002	A
671	DIP	Sciomyzidae	<i>Dichetophora obliterata</i> (Fabricius)	AR	2009	U,I
672	DIP	Stratomyidae	<i>Choromyia formosa</i> (Scopoli)	C	2002&2009	Q,U,I
673	DIP	Syrphidae	<i>Episyrphus balteatus</i> (DeGeer)	CC	2009	U,I
674	DIP	Syrphidae	<i>Eristalis tenax</i> (Linné)	CC	2002	A,Q
675	DIP	Syrphidae	<i>Helophilus pendulus</i> (Linné)	AC	2002	I
676	DIP	Syrphidae	<i>Myathropa florea</i> (Linné)	C	2002	Q
677	DIP	Syrphidae	<i>Parhelophilus cosimillis</i> (Malm)	PC	2002	A
678	DIP	Syrphidae	<i>Sericomyia silentis</i> (Harris)	C	2002	A
679	DIP	Syrphidae	<i>Sphaerophoria scripta</i> (Linné)	AC	2002	A

	Ordre	Famille	Espèce (nom latin)	Statut 40	Année	Secteur inventorié
680	DIP	Tabanidae	<i>Chrysops viduatus</i> (Fabricius)	AC	2002	B,C,A
681	DIP	Tabanidae	<i>Tabanus regularis</i> Jaenniche	?	2009	Q
682	DIP	Tachinidae	<i>Gymnosoma rotundatum</i> (Linné)	AC	2002	Q
683	DIP	Tephritidae	<i>Dioxya bidentis</i> (Robineau-Desvoidy)	C	2002	A
684	DIP	Tipulidae	<i>Tipula oleracea</i> Linné	CC	2002	C
685	DIPL	Glomeridae	<i>Glomeris marginata</i> (Villers)	C	2002	G,H
686	DIPL	Polyxenidae	<i>Polyxenus lagurus</i> (Linné)	CC	2002	A
687	GAS	Arionidae	<i>Arion distinctus</i> (Mabille)	?	2009	Q
688	GAS	Arionidae	<i>Arion rufus</i> (Linné)	?	2009	P,U,I
689	GAS	Clausiliidae	<i>Clausilia bidentata</i> (Ström)	?	2009	I',P,Q',T',L,K,J,U,I
690	GAS	Clausiliidae	<i>Macrogaster rolpheii</i> (Turto)	?	2009	T
691	GAS	Cochlicopidae	<i>Cochlicopa lubrica</i> (Müller)	?	2009	Q'
692	GAS	Euconulidae	<i>Euconulus fulvus</i> (Müller)	?	2009	Q'
693	GAS	Gastrodontiidae	<i>Zonitoides nitidus</i> (Müller)	?	2009	LKJ
694	GAS	Helicidae	<i>Cepaea hortensis</i> (Linné)	?	2009	U,I,I',P,Q,Q',T',L,K,J
695	GAS	Helicidae	<i>Helix aspersa</i> (Müller)	CC	2002	?
696	GAS	Hydrobiidae	<i>Potamopyrgus antipodarum</i> (Gray)	?	2009	I',Q
697	GAS	Hygromiidae	<i>Candidula intersecta</i> (Poiret)	?	2009	Q'
698	GAS	Hygromiidae	<i>Hygromia limbata</i> (Draparnaud)	?	2009	U,I
699	GAS	Hygromiidae	<i>Trochulus hispidus</i> (Linné)	?	2009	P
700	GAS	Lauriidae	<i>Lauria cylindracea</i> (Costa)	?	2009	Q'
701	GAS	Limacidae	<i>Limax maximus</i> (Linné)	?	2009	I',P,Q
702	GAS	Oxychilidae	<i>Aegopinella nitidula</i> (Draparnaud)	?	2009	Q',L,K,J
703	GAS	Oxychilidae	<i>Oxychilus draparnaudi</i> (Beck)	?	2009	T',I',P
704	GAS	Patulidae	<i>Discus rotundatus</i> (Müller)	CC	2002&2009	T',P,L,K,J,U,I,I',Q'
705	GAS	Physidae	<i>Physa acuta</i> (Draparnaud)	?	2009	I'
706	GAS	Succineidae	<i>Oxyloma elegans</i> (Risso)	?	2009	Q
707	GAS	Succineidae	<i>Succinea putris</i> (Linné)	?	2002&2009	I',Q,Q',A
708	GAS	Vallonidae	<i>Vallonia costata</i> (Müller)	?	2009	Q'
709	HEM	Anthocoridae	<i>Anthocoris nemoralis</i> (Fabricius)	C	2002&2009	P,M,Q,H,I
710	HEM	Anthocoridae	<i>Brachysteles parvicornis</i> (Costa)	C	2009	L,K
711	HEM	Anthocoridae	<i>Buchananiella continua</i> (White)	PC	2009	U,I
712	HEM	Anthocoridae	<i>Cardiastethus fasciventris</i> (Garbiglietti)	CC	2002	M,I,P
713	HEM	Anthocoridae	<i>Orius laevigatus</i> (Fieber)	PC	2002	Q,I
714	HEM	Anthocoridae	<i>Orius minutus</i> (Linné)	CC	2002	A
715	HEM	Anthocoridae	<i>Orius niger</i> Wolff	C	2002	A,H
716	HEM	Aphididae	<i>Caricosipha paniculatae</i> Bomer	C	2002	A
717	HEM	Aphididae	<i>Lachnus roboris</i> (Linné)	AC	2002	A
718	HEM	Aphrophoridae	<i>Aphrophora alni</i> (Fallen)	C	2001&2009	U,I,M
719	HEM	Aphrophoridae	<i>Aphrophora pectoralis</i> Matsumura	PC	2002	S,I
720	HEM	Aphrophoridae	<i>Aphrophora salicina</i> (Goeze)	C	2009	Q,A
721	HEM	Aphrophoridae	<i>Neophilaenus campestris</i> (Fallen)	AC	2002	I
722	HEM	Aphrophoridae	<i>Philaenus spumarius</i> (Linné)	CC	2002&2009	I,Q,M
723	HEM	Aradidae	<i>Aneurus avenius</i> (Dufour)	CC	2002&2009	A,I',T',Q,U,I,H,K
724	HEM	Aradidae	<i>Aradus versicolor</i> Herrich-Schaeffer	AR	2002	H
725	HEM	Cicadellidae	<i>Alebra wahlbergi</i> (Boheman)	PC	2002	P
726	HEM	Cicadellidae	<i>Anaceratagallia laevis</i> (Ribaut)	PC	2002	Q
727	HEM	Cicadellidae	<i>Anoscopus limicola</i> (Edwards)	R	2002	Q
728	HEM	Cicadellidae	<i>Aphrodes bicinctus</i> (Schrank)	AC	2001	M
729	HEM	Cicadellidae	<i>Aphrodes makarovi</i> Zachvatkin	AC	2001	M
730	HEM	Cicadellidae	<i>Chiasmus conspurcatus</i> (Perris)	R	2009	LK
731	HEM	Cicadellidae	<i>Cicadella viridis</i> (Linné)	CC	2001&2002	B,S,I
732	HEM	Cicadellidae	<i>Conosanus obsoletus</i> (Kirschbaum)	AC	2002	Q
733	HEM	Cicadellidae	<i>Euacanthus acuminatus</i> Fabricius	AC	2002	I
734	HEM	Cicadellidae	<i>Euacanthus interruptus</i> (Linné)	AC	2002&2009	I,Q
735	HEM	Cicadellidae	<i>Eupteryx aurata</i> (Linné)	AC	2002	Q
736	HEM	Cicadellidae	<i>Eupteryx vittata</i> (Linné)	PC	2002	C

	Ordre	Famille	Espèce (nom latin)	Statut 40	Année	Secteur inventorié
737	HEM	Cicadellidae	<i>Forcipata citrinella</i> (Zetterstedt)	AR	2002	I
738	HEM	Cicadellidae	<i>Macropsis fuscata</i> (Zetterstedt)	PC	2001	G
739	HEM	Cicadellidae	<i>Macropsis infuscata</i> (Sahlberg)	AC	2002	Q
740	HEM	Cicadellidae	<i>Macropsis scutellata</i> (Boheman)	PC	2001	A,G
741	HEM	Cicadellidae	<i>Oncopsis flavicollis</i> (Linné)	AC	2009	I
742	HEM	Cicadellidae	<i>Penthimia nigra</i> (Goeze)	C	2009	I
743	HEM	Cicadellidae	<i>Stroggylocephalus livens</i> (Zetterstedt)	PC	2002	A
744	HEM	Cicadellidae	<i>Ulopa reticulata</i> (Fabricius)	C	2002&2009	I,H
745	HEM	Cicadellidae	<i>Zygina rhamni</i> Ferrari	AC	2009	U,I
746	HEM	Cicadidae	<i>Cicada orni</i> Linné	C	2009	S
747	HEM	Cixiidae	<i>Cixius cunicularius</i> (Linné)	C	2001	S
748	HEM	Cixiidae	<i>Cixius nervosus</i> (Linné)	C	2001	S
749	HEM	Cixiidae	<i>Tachycixius pilosus</i> (Olivier)	AC	2002	L
750	HEM	Coreidae	<i>Coreus marginatus</i> (Linné)	CC	2002&2009	I,Q,A,C,G,P
751	HEM	Coreidae	<i>Gonocerus acuteangulatus</i> (Goeze)	C	2001&2009	S,M,I,T
752	HEM	Corixidae	<i>Hesperocorixa sahlbergi</i> (Fieber)	C	2001&2009	A,S
753	HEM	Corixidae	<i>Sigara semistriata</i> (Fieber)	R	2009	A
754	HEM	Cydnidae	<i>Geotomus punctulatus</i> (Costa)	C	2002	Q
755	HEM	Cydnidae	<i>Tritomegas bicolor</i> (Linné)	AR	2009	Q
756	HEM	Delphacidae	<i>Conomelus anceps</i> (Germar)	CC	2002&2009	U,I,Q,A
757	HEM	Delphacidae	<i>Kelisia guttulifera</i> (Kirschbaum)	PC	2002	A
758	HEM	Delphacidae	<i>Stenocranus longipennis</i> (Curtis)	PC	2002	A,I
759	HEM	Gerridae	<i>Aquarius najas</i> (DeGeer) ssp. <i>najas</i> (DeGeer)	AC	2001	I
760	HEM	Gerridae	<i>Gerris lacustris</i> (Linné)	C	2002	I,A
761	HEM	Hydrometridae	<i>Hydrometra stagnorum</i> (Linné)	C	2002	A,Q,H
762	HEM	Issidae	<i>Issus coleoptratus</i> (Fabricius)	C	2002&2009	I,Q,A
763	HEM	Ledridae	<i>Ledra aurita</i> (Linné)	PC	2002	Q
764	HEM	Lygaeidae	<i>Cymus clavicolus</i> (Fallen)	PC	2002	C
765	HEM	Lygaeidae	<i>Cymus glandicolor</i> Hahn	CC	2002	A,H
766	HEM	Lygaeidae	<i>Cymus melanocephalus</i> Fieber	C	2002&2009	Q,S,G,A
767	HEM	Lygaeidae	<i>Drymus brunneus</i> (Sahlberg)	AC	2002	J
768	HEM	Lygaeidae	<i>Geocoris megacephalus</i> (Rossi)	C	2002	K
769	HEM	Lygaeidae	<i>Heterogaster urticae</i> (Fabricius)	C	2001	P,M,S,G
770	HEM	Lygaeidae	<i>Ischnodemus quadratus</i> Fieber	CC	2002&2009	I,I,A,P,Q,H
771	HEM	Lygaeidae	<i>Kleidocerys ericae</i> (Horvath)	CC	2002&2009	T,T,I,P,A,B,H
772	HEM	Lygaeidae	<i>Macrodera micropterum</i> (Curtis)	AR	2002&2009	B
773	HEM	Lygaeidae	<i>Macroplox fasciata</i> (Herrich-Schaeffer)	C	2009	LK
774	HEM	Lygaeidae	<i>Megalonotus emarginatus</i> (Rey)	AC	2002	K
775	HEM	Lygaeidae	<i>Nysius graminicola</i> (Kolenati)	C	2002	K,H
776	HEM	Lygaeidae	<i>Nysius senecionis</i> (Schilling)	C	2002	Q
777	HEM	Lygaeidae	<i>Nysius thymi</i> (Wolff)	AC	2009	LK
778	HEM	Lygaeidae	<i>Pachybrachius fracticolis</i> (Schilling)	PC	2009	I
779	HEM	Lygaeidae	<i>Paraparomius leptopoides</i> (Baerensprung)	AC	2002	I,Q
780	HEM	Lygaeidae	<i>Peritrechus gracilicornis</i> Puton	C	2002&2009	Q,S,G,H,B,I
781	HEM	Lygaeidae	<i>Plinthisus brevipennis</i> Latreille	CC	2009	I
782	HEM	Lygaeidae	<i>Pterotmetus staphyliniformis</i> (Schilling)	AC	2001&2009	B
783	HEM	Lygaeidae	<i>Scolopostethus affinis</i> (Schilling)	C	2002	I,A,H,C
784	HEM	Lygaeidae	<i>Scolopostethus decoratus</i> (Hahn)	C	2002	I
785	HEM	Lygaeidae	<i>Scolopostethus grandis</i> Horvath	PC	2002	A1
786	HEM	Lygaeidae	<i>Scolopostethus pictus</i> Schilling	PC	2002	J
787	HEM	Lygaeidae	<i>Scolopostethus thomsoni</i> Reuter	C	2002	H
788	HEM	Lygaeidae	<i>Stygnocoris fuliginus</i> (Geoffroy)	C	2002	I,C,Q
789	HEM	Lygaeidae	<i>Stygnocoris sabulosus</i> (Schilling)	AC	2002	B,A,H
790	HEM	Membracidae	<i>Centrotus cornutus</i> (Linné)	AC	2002&2009	A1,I
791	HEM	Membracidae	<i>Stictocephala bisonia</i> Kopp & Yonke	AC	2001&2002	A,C,P
792	HEM	Microphysidae	<i>Myrmedonia exilis</i> (Fallen)	AR	2002	A
793	HEM	Miridae	<i>Acetropis gimmerthali</i> (Flor)	AC	2001	S

	Ordre	Famille	Espèce (nom latin)	Statut 40	Année	Secteur inventorié
794	HEM	Miridae	<i>Adelphocoris annulicornis</i> (Sahlberg)	AR	2002	Q
795	HEM	Miridae	<i>Adelphocoris seticornis</i> (Fabricius)	AC	2001&2002	S,Q
796	HEM	Miridae	<i>Campyloneura virgula</i> (Herrich-Schaeffer)	AC	2009	I
797	HEM	Miridae	<i>Capsus ater</i> (Linné)	C	2001&2002	I,S
798	HEM	Miridae	<i>Cyllocoris histrionicus</i> (Linné)	AC	2002	L
799	HEM	Miridae	<i>Deraeocoris lutescens</i> (Schilling)	CC	2002	P
800	HEM	Miridae	<i>Deraeocoris ruber</i> (Linné)	C	2009	I,Q
801	HEM	Miridae	<i>Exolygus rugulipennis</i> Poppius	AC	2002&2009	I,A
802	HEM	Miridae	<i>Halticus luteicollis</i> (Panzer)	C	2002	C
803	HEM	Miridae	<i>Heterotoma meriopterum</i> (Scopoli)	C	2009	I
804	HEM	Miridae	<i>Liocoris tripustulatus</i> (Fabricius)	C	2001&2009	M,I,A
805	HEM	Miridae	<i>Monalocoris filicis</i> (Linné)	AR	2002	I,C
806	HEM	Miridae	<i>Notostira elongata</i> (Geoffroy)	AC	2002	Q
807	HEM	Miridae	<i>Orthocephalus saltator</i> (Hahn)	AR	2001	S
808	HEM	Miridae	<i>Orthops basalis</i> (Costa)	C	2001&2002	I,Q
809	HEM	Miridae	<i>Orthops kalmi</i> (Linné)	C	2002	I
810	HEM	Miridae	<i>Pachytomella passerinii</i> (Costa)	C	2002	Q
811	HEM	Miridae	<i>Pantilius tunicatus</i> (Fabricius)	AC	2002	P
812	HEM	Miridae	<i>Phytocoris varipes</i> Boheman	C	2001&2002	P,C
813	HEM	Miridae	<i>Pilophorus pussilus</i> Reuter	PC	2002	P
814	HEM	Miridae	<i>Pithanus maerkeli</i> (Herrich-Schaeffer)	AC	2002	Q,C
815	HEM	Miridae	<i>Plagiognathus arbustorum</i> (Fabricius)	AC	2001&2002	M,I
816	HEM	Miridae	<i>Plesiocoris rugicollis</i> (Fallen)	AR	2002	C
817	HEM	Miridae	<i>Psallus variabilis</i> (Fallen)	C	2002	I
818	HEM	Miridae	<i>Stenodema calcaratum</i> (Fallen)	CC	2001&2009	S,B,Q,I
819	HEM	Miridae	<i>Stenodema laevigatum</i> (Linné)	AC	2001&2002	A,C,Q,I
820	HEM	Miridae	<i>Trigonotylus ruficornis</i> (Geoffroy)	C	2002&2009	L,K,Q
821	HEM	Nabidae	<i>Aptus mimicoides</i> (Costa)	C	2001&2009	U,I,C,G,Q
822	HEM	Nabidae	<i>Himacerus apterus</i> (Fabricius)	AC	2001&2002	A,G,C,Q
823	HEM	Nabidae	<i>Nabis ericetorum</i> Scholtz	AC	2001&2002	S,B
824	HEM	Nabidae	<i>Nabis provencalis</i> Remane	PC	2001	S
825	HEM	Nabidae	<i>Nabis pseudoferus</i> Remane ssp. <i>ibericus</i> Reuter	PC	2002	Q,H
826	HEM	Nabidae	<i>Nabis rugosus</i> (Linné)	C	2009	I
827	HEM	Nabidae	<i>Prostemma guttula</i> (Fabricius)	AR	2002	Q,H
828	HEM	Nepidae	<i>Nepa cinerea</i> Linné	PC	2002	A
829	HEM	Ochteridae	<i>Ochterus marginatus</i> (Latreille)	AC	2002	N
830	HEM	Pentatomidae	<i>Aelia acuminata</i> (Linné)	CC	2002&2009	Q,H
831	HEM	Pentatomidae	<i>Arma custos</i> (Fabricius)	AR	2001	B
832	HEM	Pentatomidae	<i>Carpocoris purpureipennis</i> (DeGeer)	C	2009	U,I
833	HEM	Pentatomidae	<i>Dolycoris baccarum</i> (Linné)	AC	2002	Q
834	HEM	Pentatomidae	<i>Elasmotethus interstinctus</i> (Linné)	PC	2002&2009	L,I,M,P
835	HEM	Pentatomidae	<i>Elasmucha grisea</i> (Linné)	PC	2002&2009	P
836	HEM	Pentatomidae	<i>Eurydema oleracea</i> (Linné)	C	2001	G
837	HEM	Pentatomidae	<i>Eysarcoris aeneus</i> (Scopoli)	PC	2001&2002	C,G,I,Q
838	HEM	Pentatomidae	<i>Eysarcoris ventralis</i> (Westwood)	C	2002&2009	Q,S,G,H
839	HEM	Pentatomidae	<i>Graphosoma italicum</i> (Müller)	CC	2001&2009	Q,I,A
840	HEM	Pentatomidae	<i>Neottiglossa leporina</i> (Herrich-Schaeffer)	CC	2001	S
841	HEM	Pentatomidae	<i>Palomena prasina</i> (Linné)	C	2002&2009	I,I',U,C,G,A
842	HEM	Pentatomidae	<i>Pentatoma rufipes</i> (Linné)	AC	2002&2009	P,B,A
843	HEM	Pentatomidae	<i>Piezodorus lituratus</i> (Fabricius)	AC	2001	S,G
844	HEM	Pentatomidae	<i>Pinthaeus sanguinipes</i> (Fabricius)	R	2002	I
845	HEM	Pentatomidae	<i>Podops inuncta</i> (Fabricius)	AC	2002	H
846	HEM	Pentatomidae	<i>Rhacognatus punctatus</i> (Linné)	AR	2002	T
847	HEM	Pentatomidae	<i>Rhaphigaster nebulosa</i> (Poda)	CC	2001&2002	M,C,L
848	HEM	Pentatomidae	<i>Troilus luridus</i> (Fabricius)	AR	2001	A
849	HEM	Pentatomidae	<i>Zicrona caerulea</i> (Linné)	PC	2001&2002	S,I
850	HEM	Reduviidae	<i>Coranus griseus</i> Rossi	AC	2002	H

	Ordre	Famille	Espèce (nom latin)	Statut 40	Année	Secteur inventorié
851	HEM	Rhopalidae	<i>Myrmus miriformis</i> (Fallen)	AC	2001	S
852	HEM	Rhopalidae	<i>Rhopalus maculatus</i> (Fieber)	AR	2002&2009	Q,I
853	HEM	Rhopalidae	<i>Rhopalus parumpunctatus</i> Schilling	PC	2001	B
854	HEM	Rhopalidae	<i>Rhopalus rufus</i> Schilling	PC	2001	B
855	HEM	Rhopalidae	<i>Stictopleurus crassicornis</i> (Linné)	AR	2001	A
856	HEM	Rhopalidae	<i>Stictopleurus punctatonervosus</i> (Goeze)	C	2002&2009	T,L,K,B,H
857	HEM	Saldidae	<i>Chartoscirta cincta</i> (Herrich-Schaeffer)	AC	2002	I,A
858	HEM	Saldidae	<i>Chartoscirta cocksii</i> (Curtis)	AC	2002	A
859	HEM	Scutelleridae	<i>Eurygaster testudinaria</i> (Geoffroy)	C	2002	H
860	HEM	Tingidae	<i>Acalypta parvula</i> (Fallen)	C	2002	A
861	HEM	Tingidae	<i>Corythucha ciliata</i> (Say)	CC	2002	Q,P
862	HEM	Tingidae	<i>Derephysia foliacea</i> (Fallen)	PC	2002	A
863	HYM	Andrenidae	<i>Andrena florea</i> Fabricius	PC	2003	I
864	HYM	Apidae	? <i>Bombus terrestris</i> (Linné)	C	2002	A
865	HYM	Apidae	<i>Apis mellifera</i> Linné	CC	2009	I
866	HYM	Apidae	<i>Bombus lapidarius</i> (Linné)	C	2002	Q
867	HYM	Apidae	<i>Bombus pascuorum</i> (Scopoli)	CC	2002	Q
868	HYM	Apidae	<i>Xylocopa violacea</i> *		2009	A
869	HYM	Chrysididae	? <i>Chrysis irreperta</i> Linsenmaier	?	2002	Q
870	HYM	Chrysididae	<i>Chrysis scutellaris</i> Fabricius	PC	2002	Q
871	HYM	Chrysididae	<i>Hedychridium dubium</i> Mercet	AR	2002	Q
872	HYM	Chrysididae	<i>Pseudomalus violaceus</i> Scopoli	AR	2009	Q
873	HYM	Colletidae	<i>Colletes eous</i> Morice (confirmé par Kulhman)	RR	2002	?
874	HYM	Colletidae	<i>Colletes hederæ</i> *		2009	A
875	HYM	Cynipidae	<i>Andricus foecundatrix</i> (Hartig)	C	2002	M
876	HYM	Cynipidae	<i>Andricus kollari</i> (Hartig)	C	2002	M
877	HYM	Cynipidae	<i>Andricus ostrea</i> (Giraud)	C	2002	P
878	HYM	Cynipidae	<i>Andricus quecusradicis</i> (Fabricius)	PC	2009	I
879	HYM	Cynipidae	<i>Andricus quercustozae</i> (Bosc)	C	2002	M,Q
880	HYM	Cynipidae	<i>Biorhiza pallida</i> (Olivier)	AC	2002	M
881	HYM	Cynipidae	<i>Neuroterus quercusbaccarum</i> (Linné)	CC	2002	P
882	HYM	Dryinidae	<i>Dryinus collaris</i> (Linné)	RR	2009	I
883	HYM	Eumenidae	<i>Eumenes coarctatus</i> Linné	PC	2002	J
884	HYM	Eumenidae	<i>Odynerus parietum</i> (Linné)	?	2002	Q
885	HYM	Eumenidae	<i>Odynerus reniformis</i> (Linné) ssp. <i>reaumuri</i> D	?	2002	Q
886	HYM	Formicidae	? <i>Tetramorium caespitum</i> (Linné)	CC	2002	P
887	HYM	Formicidae	<i>Dendrolasius fuliginosus</i> (Latreille)	C	2002	P
888	HYM	Formicidae	<i>Dolichoderus quadrimaculatus</i> (Linné)	C	2002&2009	P,O,I
889	HYM	Formicidae	<i>Formica rufa</i> (Linné)	AC	2002	P
890	HYM	Formicidae	<i>Lasius alienus</i> (Förster)	CC	2002	P
891	HYM	Formicidae	<i>Lasius niger</i> (Linné)	CC	2002	I,M,P
892	HYM	Formicidae	<i>Leptothorax unifasciata</i> Latreille	AC	2002	I,A
893	HYM	Formicidae	<i>Ponera coarctata</i> (Latreille)	C	2002	A
894	HYM	Halictidae	<i>Halictus scabiosae</i> (Rossi)	CC	2004	?
895	HYM	Halictidae	<i>Halictus subauratus</i> (Rossi)	C	2002	?
896	HYM	Halictidae	<i>Halictus quadricinctus</i> (Fabricius)	PC	2002	Q
897	HYM	Halictidae	<i>Lasioglossum fulvicorne</i> Kirby	?	2002	Q
898	HYM	Melittidae	<i>Dasypoda hirtipes</i> (Fabricius)	C	2002	Q
899	HYM	Scoliidae	<i>Megascolia maculata</i> (Drury)*		2009	A,Q,P
900	HYM	Sphecidae	<i>Astata boops</i> (Schrank)	AC	2002	Q
901	HYM	Sphecidae	<i>Ectemnius fossorius</i> (Linné)	R	2002	Q
902	HYM	Sphecidae	<i>Ectemnius lapidarius</i> (Panzer)	C	2002	Q
903	HYM	Sphecidae	<i>Ectemnius lituratus</i> (Panzer)	AC	2002	Q
904	HYM	Sphecidae	<i>Gorytes quinquecinctus</i> (Fabricius)	AC	2002	Q
905	HYM	Sphecidae	<i>Lindenius albilabris</i> Fabricius	AC	2002	Q
906	HYM	Sphecidae	<i>Passaloecus singularis</i> Dalhobom	CC	2002	C
907	HYM	Sphecidae	<i>Philanthus triangulatum</i> (Fabricius)	AC	2002	Q

	Ordre	Famille	Espèce (nom latin)	Statut 40	Année	Secteur inventorié
908	HYM	Sphecidae	<i>Psen exaratus (Eversmann)</i>	R	2002	Q
909	HYM	Tenthredinidae	? <i>Empria abdominalis (Fabricius)</i>		2002	Q
910	HYM	Tenthredinidae	<i>Abia fasciata (Linné)</i>	PC	2002	Q
911	HYM	Tenthredinidae	<i>Dolerus fumosus Zaddach</i>	AC	2009	I
912	HYM	Tenthredinidae	<i>Emphytus calceatus (Klug)</i>	AC	2002	Q
913	HYM	Tenthredinidae	<i>Eutomostethus ephipprium (Panzer)</i>	AR	2009	Q
914	HYM	Tenthredinidae	<i>Rhogogaster viridis (Linné)</i>	C	2009	I
915	HYM	Tenthredinidae	<i>Tenthredo marginella Fabricius</i>	PC	2002	Q
916	HYM	Tenthredinidae	<i>Tenthredo olivacea Klug</i>	AR	2002	I
917	HYM	Tenthredinidae	<i>Tenthredo temula Scopoli</i>	AC	2009	Q
918	HYM	Tiphiidae	<i>Tiphia ruficornis Klug</i>	PC	2002	Q
919	HYM	Vespidae	<i>Paravespula vulgaris (Linné)</i>	C	2002	Q
920	HYM	Vespidae	<i>Polistes dominulus (Christ)</i>	C	2002	Q
921	HYM	Vespidae	<i>Vespa crabo*</i>		2009	A,C,H
922	HYM	Vespidae	<i>Vespa velutina*</i>		2009	A,C
923	ISO	Asellidae	<i>Asellus aquaticus (Linné)</i>	CC	2002	P
924	ISO	Oniscidae	<i>Oniscus asellus Linné</i>	CC	2002	?
925	ISO	Philosciidae	<i>Philoscia muscorum (Scopoli)</i>	CC	2002	?
926	ISO	Porcellionidae	<i>Porcellio scaber Latreille</i>	CC	2002	A,M
927	MAN	Mantidae	<i>Mantis religiosa (Linné)</i>	C	2002&2009	S,A
928	MEC	Panorpidae	<i>Panorpa germanica Linné</i>	C	2009	Q
929	MEG	Sialidae	<i>Sialis lutaria Linné</i>	CC	2009	B
930	ORT	Acrididae	<i>Aiolopus strepens (Latreille)</i>	CC	2009	S,Q
931	ORT	Acrididae	<i>Aiolopus thalassinus (Fabricius)</i>	CC	2001&2002	G,B
932	ORT	Acrididae	<i>Chorthippus biguttulus (Linné) ssp. biguttulus</i>	CC	2009	S,P,Q
933	ORT	Acrididae	<i>Chorthippus brunneus (Thunberg) ssp. brunneus</i>	CC	2002&2009	B,S,Q
934	ORT	Acrididae	<i>Chorthippus parallelus (Zetterstedt) ssp. parallelus</i>	CC	2009	S,P,Q
935	ORT	Acrididae	<i>Chorthippus vagans (Eversman) ssp. vagans</i>	CC	2009	S
936	ORT	Acrididae	<i>Chrysochraon dispar (Germar) ssp. dispar (Germar)</i>	CC	2009	A,B,Q
937	ORT	Acrididae	<i>Euchorthippus declivus (Brisout de Barneville)</i>	CC	2009	S,Q
938	ORT	Acrididae	<i>Omocestus rufipes (Zetterstedt)</i>	CC	2009	S,Q
939	ORT	Bradyporidae	<i>Uromenus rugosicollis (Serville)</i>	CC	2009	T
940	ORT	Catantopidae	<i>Calliptamus italicus (Linné)</i>	C	2002	B
941	ORT	Gryllidae	<i>Gryllus campestris (Linné)</i>	CC	2002&2009	Q,Q'
942	ORT	Gryllidae	<i>Nemobius sylvestris (Bosc)</i>	CC	2002&2009	T,A,S,P,K,T,Q
943	ORT	Gryllidae	<i>Oecanthus pellucens (Scopoli)</i>	C	2001	G
944	ORT	Tetrigidae	<i>Tetrix subulata (Linné)</i>	CC	2009	Q'
945	ORT	Tettigoniidae	<i>Callicrania ramburii (Bolívar)</i>	R	2009	A
946	ORT	Tettigoniidae	<i>Conocephalus fuscus (Fabricius)</i>	CC	2002&2009	A,Q
947	ORT	Tettigoniidae	<i>Cyrtaspis scutata Charpentier</i>	PC	2002	A1
948	ORT	Tettigoniidae	<i>Ephippiger diurnus Dufour ssp. diurnus Dufour</i>	CC	2009	A
949	ORT	Tettigoniidae	<i>Leptophyes punctatissima (Bosc)</i>	CC	2009	S
950	ORT	Tettigoniidae	<i>Meconema meridionale Costa</i>	AC	2002	C,P
951	ORT	Tettigoniidae	<i>Metrioptera roeseli (Hagenbach)</i>	CC	2009	A,B,S,Q,T
952	ORT	Tettigoniidae	<i>Phaneroptera falcata (Poda)</i>	CC	2009	A,B,S
953	ORT	Tettigoniidae	<i>Platycleis affinis (Fieber)</i>	C	2009	S
954	ORT	Tettigoniidae	<i>Ruspolia nitidula (Scopoli) ssp. nitidula (Scopoli)</i>	CC	2002&2009	G,A,Q
955	ORT	Tettigoniidae	<i>Tettigonia viridissima (Linné)</i>	CC	2009	A,S,T
956	PHA	Bacillidae	<i>Clonopsis gallica (Charpentier)</i>	C	2002&2009	I,Q,C,A
957	PSO	Caeciliusidae	<i>Caecilius atricornis McLachlan</i>	PC	2002	I
958	PSO	Caeciliusidae	<i>Caecilius flavidus (Stephens)</i>	C	2002	C,Q
959	PSO	Caeciliusidae	<i>Caecilius fuscopterus (Latreille)</i>	PC	2002	A
960	PSO	Ectopsocidae	<i>Ectopsocus briggsi MacLachlan</i>	CC	2002&2009	U,I,Q
961	PSO	Elipsocidae	<i>Elipsocus hyalinus (Stephens)</i>	C	2002	Q
962	PSO	Elipsocidae	<i>Propocus pulchripennis (Perkins)</i>	nv SO	2002&2009	Q,U,I
963	PSO	Peripsocidae	<i>Peripsocus alboguttatus Dalm</i>	AC	2009	U,I

	Ordre	Famille	Espèce (nom latin)	Statut 40	Année	Secteur inventorié
964	PSO	Peripsocidae	<i>Peripsocus milleri</i> (Tillyard)	PC	2002	P,I
965	PSO	Peripsocidae	<i>Peripsocus parvulus</i> Kolbe	PC	2002	A
966	PSO	Peripsocidae	<i>Peripsocus subfasciatus</i> (Rambur)	AC	2002	Q
967	PSO	Philotarsidae	<i>Aaroniella badonnelli</i> (Danks)	R	2002	P,Q,C
968	PSO	Philotarsidae	<i>Philotarsus parviceps</i> Roesler	AR	2002	A,Q,C
969	PSO	Philotarsidae	<i>Philotarsus picicornis</i> (Fabricius)	AC	2002	C
970	PSO	Pseudocaeciliid	<i>Trimocaecilius becheti</i> Meinander	nv F	2002	Q
971	PSO	Psocidae	<i>Metylophorus nebulosus</i> (Stephens)	AC	2002	I,Q
972	PSO	Psocidae	<i>Psococerastis gibbosa</i> (Sulzer)	AC	2002	Q
973	PSO	Psocidae	<i>Trichadenotectum majus</i> (Kolbe)	AR	2002	Q
974	PSO	Psocidae	<i>Trichadenotectum sexpunctatum</i> (Linné)	AR	2002	P
975	PSO	Stenopsocidae	<i>Graphopsocus cruciatus</i> (Linné)	C	2002	A,I
976	PSO	Stenopsocidae	<i>Stenopsocus immaculatus</i> (Stephens)	C	2002	I,Q,P
977	TRI	Limnephilidae	<i>Glyphotaelius pellucidus</i> Retzius	?	2001&2002	S,C,I
978	TRI	Limnephilidae	<i>Limnephilus rhombicus</i> Linné	?	2002	L
979	TRI	Limnephilidae	<i>Stenophylax permistus</i> McLachlan	?	2009	I
980	TRI	Phryganeidae	<i>Agrypnia varia</i> Fabricius	?	2002	I

Entomologistes ayant participé à l'étude : F.Bameul, P.Dauphin, B.Duhaze, J.C.Freeman, D.Genoud, C.Gery, C.Greume, F.Labat, S.Labatut, R.Lapeyre, C.Van Meer, J.P.Paris, G.Pasquier, G.Reynaud, A.Royaud, J.Sarrazin, J.P.Tamisier, H.Thomas, G.Vallee, H.Chevin, C.Jeanne, N.Illbert, M.Laguette, O.Rose, F.Tessier

Ordre : ACA = Acariens ; AMP = Amphipodes ; ARA = Arachnides ; BIV = Bivalves ; BLA = Blattoptères ; CHI = Chilopodes ; COL = Coléoptères ; DER = Dermaptères ; DIP = Diptères ; DIPL = Diplopodes ; DIPLU = Diploures ; GAS = Gastéropodes ; HEM = Hémiptères ; HYM = Hyménoptères ; ISO = Isopodes ; MAN = Mantoptères ; MEC = Mécoptères ; MEG = Mégaloptères ; ORT = Orthoptères ; PHA = Phasmoptères ; PSO = Psocoptères ; THY = Thysanoptères ; TRI = Trichoptères

Statut 40 - statut dans les Landes : CC = très commun ; C = commun ; AC = assez commun ; PC = peu commun ; AR = assez rare ; R = rare ; RR = très rare ; nv SO = espèce nouvelle pour le Sud Ouest/Landes ; nv F = espèce nouvelle pour la France

Secteur inventorié : cf la carte ci dessous

Correspondance unité écologique / secteur :

Boisements humides type aulnaie-saulaie : A, C, G, H, I, J, M, O, T

Landes tourbeuses à Sphaigne : B, H

Boisements mixte pin/chêne : D, E, F, K, L, R, U

Prairie : N, P, Q, S

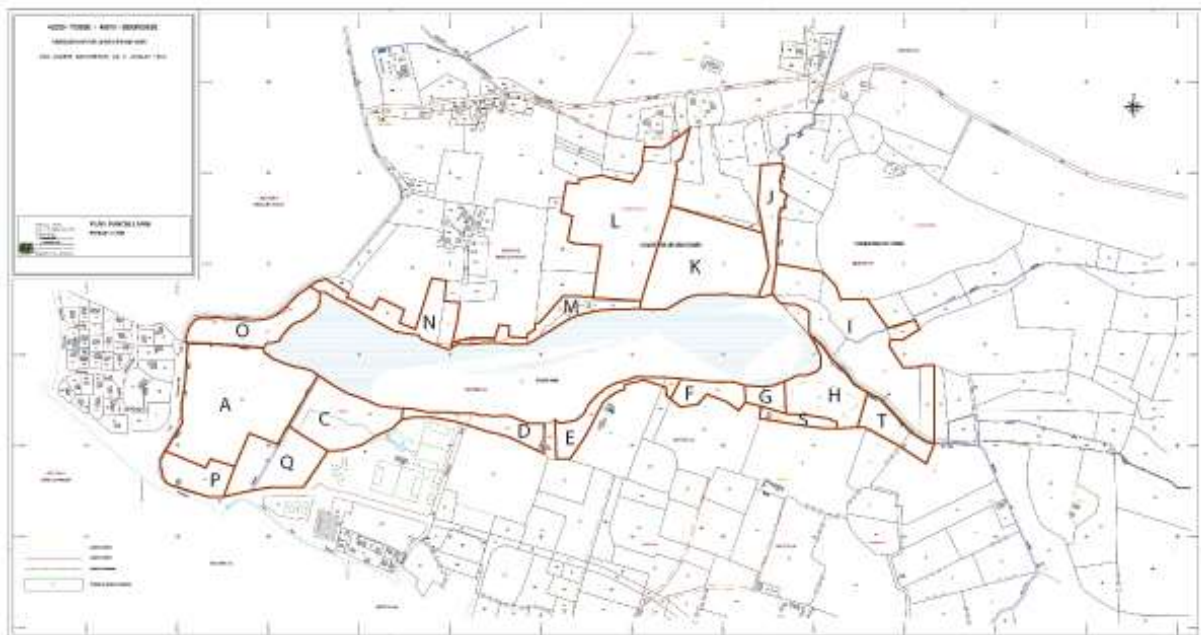

Liste des 19 espèces de coléoptères saproxyliques de la réserve naturelle de l'étang Noir présents dans la liste des coléoptères saproxyliques indicateurs pour les forêts de feuillus de plaine dans le massif des Landes - tableau VII in Brustel, 2004.

	Famille	Espèce
1	Alleculidae	<i>Allecula morio</i> (Fabricius)
2	Anthribidae	<i>Dissoleucas niveirostris</i> (Fabricius)
3	Anthribidae	<i>Enedretes sepicola</i> (Fabricius)
4	Anthribidae	<i>Platyrhinus resinosus</i> (Scopoli)
5	Anthribidae	<i>Tropideres albirostris</i> (Herbst)
6	Cerambycidae	<i>Cerambyx cerdo</i> (Linné)
7	Cerambycidae	<i>Lamia textor</i> (Linné)
8	Cerambycidae	<i>Stictoleptura scutellata</i> (Fabricius)
9	Elateridae	<i>Ampedus elongatulus</i> (Fabricius)
10	Elateridae	<i>Ampedus nigerrimus</i> (Lacordaire)
11	Elateridae	<i>Ampedus pomonae</i> (Stephens)
12	Elateridae	<i>Ampedus pomorum</i> (Herbst)
13	Elateridae	<i>Ampedus praeustus</i> (Fabricius)
14	Elateridae	<i>Prokraerus tibialis</i> (Lacordaire)
15	Eucnemidae	<i>Isorhipis melasoides</i> (Castelnau)
16	Lucanidae	<i>Lucanus cervus</i> (Linné)
17	Melandryidae	<i>Abdera flexuosa</i> (Paykull)
18	Tenebrionidae	<i>Eledonoprius armatus</i> (Panzer)
19	Tenebrionidae	<i>Platydemus dejeanii</i> Castelnau & Brullé

Annexe 21 : Liste des lépidoptères de la Réserve Naturelle de l'Etang Noir

Source : Société Linnéenne de Bordeaux, 2010 (A. Royaud et M.Laguerre) et inventaire des rhopalocères réalisé par la RNN Etang Noir (S.Darblade)

	Famille	Espèce - nom latin	Espèce - nom français	Statut 40 (SLB, 2010)	Année	Secteur inventorié
1	Arctiidae	<i>Eilema caniola</i> (Hübner)	Manteau pâle	AC	2001	B
2	Arctiidae	<i>Eilema complana</i> (Linné)	Manteau à tête jaune	C	2001&2002	B,S,I,C,L
3	Arctiidae	<i>Eilema depressa</i> (Esper)	Lithosie ocre	non précisé	2002	C,I,L
4	Arctiidae	<i>Eilema griseola</i> (Hübner)	Lithosie grise	AC	2001	I
5	Arctiidae	<i>Eilema lurideola</i> (Zincken)	Lithosie complanule	C	2001&2002	S
6	Arctiidae	<i>Eilema palliatella</i> (Scopoli)	Manteau bicolore	AC	2001&2002	C,I,L
7	Arctiidae	<i>Epicallia villica</i> (Linné)	Ecaille fermière	AC	2002&2009	I
8	Arctiidae	<i>Lithosia quadra</i> (Linné)	Lithosie quadrille	AC	2001&2002	B,C,L,I
9	Arctiidae	<i>Mitochrista miniata</i> (Forster)	Rosette	AC	2001&2002	S,I,L
10	Arctiidae	<i>Pelosia muscerda</i> (Hufnagel)	Lithosie muscerde	AC	2001&2002	B,S,C,I,L
11	Arctiidae	<i>Phragmatobia fuliginosa</i> (Linné)	Ecaille cramoisie	C	2001&2002	I,L
12	Arctiidae	<i>Spilosoma lubricipeda</i> (Linné)	Ecaille tigrée	non précisé	2002&2009	I,L
13	Arctiidae	<i>Spilosoma luteum</i> (Hufnagel)	Ecaille lièvre	CC	2001&2009	I,K,L
14	Arctiidae	<i>Wittia sororcula</i> (Hufnagel)	Manteau jaune	AC	2001&2009	S,I
15	Carcinidae	<i>Carcina quercana</i> (Fabricius)	Oecophore rosée	C	2001&2002	B,I
16	Chimabachidae	<i>Diurmea fagella</i> (Denis & Schiffmüller)	Oecophore du hêtre	C	2002	C,L
17	Cossidae	<i>Cossus cossus</i> (Linné)	Cossus gâte bois	AC	2001&2009	L,K,B,S
18	Cossidae	<i>Phragmataecia castaneae</i> (Hübner)	Zeuzère du roseau	AR	2001&2009	S,I
19	Crambidae	<i>Agriphila latistria</i> (Haworth)		C	2001&2002	B,C
20	Crambidae	<i>Agrotis nemoralis</i> (Scopoli)		C	2002&2009	I
21	Crambidae	<i>Anania verbascalis</i> (Denis & Schiffmüller)		C	2009	I
22	Crambidae	<i>Crambus pascuella</i> (Linné)		CC	2002&2009	L,I
23	Crambidae	<i>Diasemia reticularis</i> (Linné)		C	2002	I
24	Crambidae	<i>Elophila nymphaeata</i> (Linné)	Hydrocampe du potamot	PC	2002&2009	I,L
25	Crambidae	<i>Eudonia mercurella</i> (Linné)		CC	2002	L
26	Crambidae	<i>Evergestis pallidata</i> (Hufnagel)		AC	2001&2009	C,I
27	Crambidae	<i>Mecyna asinalis</i> (Hübner)		AR	2001&2002	S,I
28	Crambidae	<i>Nascia ciliali</i> (Hübner)		R	2002	I
29	Crambidae	<i>Nomophila noctuella</i> (Denis & Schiffmüller)	Pyrale hybride	CC	2009	I
30	Crambidae	<i>Ostrinia nubilalis</i> (Hübner)	Pyrale du maïs	CC	2001&2009	I
31	Crambidae	<i>Paraponyx stratiotata</i> (Linné)	Hydrocampe du stratiote	non précisé	2001&2002	S,L,I
32	Crambidae	<i>Pennephela lancealis</i> (Denis & Schiffmüller)		C	2002	I
33	Crambidae	<i>Pleuroptya ruralis</i> (Scopoli)	Pyrale du houblon	CC	2001&2002	C,I,L
34	Crambidae	<i>Pyrausta aurata</i> (Scopoli)	Pyrale de la menthe	C	2002	I
35	Crambidae	<i>Sclerocona acutellus</i> (Eversmann)		RR	2001&2002	S,I
36	Crambidae	<i>Scoparia ambigalis</i> (Treitschke)		C	2002&2009	I,L
37	Crambidae	<i>Udea ferrugalis</i> (Hübner)	Pyrale ferrugineuse	C	2009	I
38	Drepanidae	<i>Drepana curvatula</i> (Borkhausen)		AC	2002	I
39	Drepanidae	<i>Habrosyne pyritoides</i> (Hufnagel)		AC	2009	I
40	Drepanidae	<i>Ochropacha duplaris</i> (Linné)	Double ligne	AC	2002	I
41	Drepanidae	<i>Thyatira batis</i> (Linné)	Batis	C	2002&2009	I
42	Drepanidae	<i>Watsonalla binaria</i> (Hufnagel)	Hameçon	CC	2001&2002	B,S,I,C,L,K
43	Gelechiidae	<i>Anacamptis blattariella</i> (Hübner)		RR	2002	I
44	Gelechiidae	<i>Anacamptis populella</i> (Clerck)		C	2002	I
45	Gelechiidae	<i>Pseudotelphusa scalella</i> (Scopoli)		C	2002&2009	L,I
46	Gelechiidae	<i>Teleiodes luculella</i> (Hübner)		C	2009	I
47	Geometridae	<i>Aethalura punctulata</i> (Denis & Schiffmüller)	Boarmie ponctuée	C	2002	I
48	Geometridae	<i>Alcis jubata</i> (Thunberg)		non précisé	2002	I
49	Geometridae	<i>Alcis repandata</i> (Linné)	Boarmie recourbée	C	2001	S
50	Geometridae	<i>Angerona prunaria</i> (Linné)	Phalène du prunier	CC	2002&2009	L,I
51	Geometridae	<i>Anticollix sparsata</i> (Treitschke)	Larentie mouchetée	AR	2002	I
52	Geometridae	<i>Antonechloris smaragdaria</i> (Fabricius)	Emeraude	non précisé	2009	I
53	Geometridae	<i>Aplocera plagiata</i> (Linné)	Triple raie	C	2002	I
54	Geometridae	<i>Biston strataria</i> (Hufnagel)	Marbrée	AC	2002	K

	Famille	Espèce - nom latin	Espèce - nom français	Statut 40 (SLB, 2010)	Année	Secteur inventorié
55	Geometridae	<i>Cabera exanthemata</i> (Scopoli)	Cabère pustulée	C	2001&2009	B,C,A,K,I
56	Geometridae	<i>Cabera pusaria</i> (Linné)	Cabère virginale	C	2002&2009	K,I
57	Geometridae	<i>Campaea margaritata</i> (Linné)	Phalène perlée	C	2002&2009	L,I
58	Geometridae	<i>Catarhoe rubidata</i> (Denis & Schiffermüller)	Eubolie roussâtre	PC	2002	I
59	Geometridae	<i>Cepphis advenaria</i> (Hübner)	Epione étrangère	AR	2009	I
60	Geometridae	<i>Chloroclysta citrata</i> (Linné)	Cidarie de la myrtille	non précisé	2002	?
61	Geometridae	<i>Chloroclysta siterata</i> (Hufnagel)	Cidarie à bandes vertes	C	2002	K
62	Geometridae	<i>Chloroclysta truncata</i> (Hufnagel)	Cidarie roussâtre	AC	2002&2009	I
63	Geometridae	<i>Chloroclystis rectangularata</i> (Linné)	Eupithécie rectangulaire	C	2002	I
64	Geometridae	<i>Chloroclystis v-ata</i> (Haworth)	Eupithécie couronnée	C	2002	L
65	Geometridae	<i>Cleorodes lichenaria</i> (Hufnagel)	Boarmie des lichens	AC	2002	L
66	Geometridae	<i>Colostygia pectinataria</i> (Knoch)	Cidarie verdâtre	C	2002&2009	I
67	Geometridae	Comibaena bajularia (Denis & Schiffermüller)	Verdelet	R	2001	B
68	Geometridae	<i>Crocallis elinguaris</i> (Linné)	Phalène de la manciennne	CC	2002	I
69	Geometridae	<i>Cyclophora porata</i> (Linné)	Phalène pupillée	C	2002	I
70	Geometridae	<i>Cyclophora punctaria</i> (Linné)	Soutenue	C	2002&2009	L,K,I
71	Geometridae	<i>Cyclophora puppillaria</i> (Hübner)	Ephyre pupillée	AC	2002	L,K
72	Geometridae	<i>Ectropis crepuscularia</i> (Denis & Schiffermüller)	Boarmie crépusculaire	C	2001&2002	B,S,C,L,K,I,A
73	Geometridae	<i>Ennomos alniaria</i> (Linné)	Ennomos du tilleul	C	2001	C
74	Geometridae	<i>Epione repandaria</i> (Hufnagel)	Epione marginée	AR	2001	B
75	Geometridae	<i>Epirrhoe alternata</i> (Müller)	Alternée	C	2002	I
76	Geometridae	<i>Epirrhoe rivata</i> (Hübner)	Mélanippe claire	C	2001&2002	S,I,L
77	Geometridae	<i>Euchoeca nebulata</i> (Scopoli)	Fidonie hépatique	C	2002	I
78	Geometridae	<i>Euphyia unangulata</i> (Haworth)		non précisé	2002	L,I
79	Geometridae	<i>Eupithecia goossensata</i> Mabille		non précisé	2002	I
80	Geometridae	<i>Eupithecia nanata</i> (Hübner)	Eupithécie naine	C	2009	I
81	Geometridae	<i>Gymnoscelis rufifasciata</i> (Haworth)	Fausse eupithécie	AC	2002	L,I
82	Geometridae	<i>Hemitea aestivaria</i> (Hübner)	Phalène sillonnée	C	2001&2009	S,I
83	Geometridae	<i>Hydriomena furcata</i> (Thunberg)	Larentie lavée	C	2002	I
84	Geometridae	<i>Hypomecis punctinalis</i> (Scopoli)	Boarmie apparentée	C	2002&2009	I,L,K
85	Geometridae	<i>Hypomecis roboraria</i> (Denis & Schiffermüller)	Boarmie du chêne	C	2002	I
86	Geometridae	<i>Idaea aversata</i> (Linné)	Impolie	CC	2001&2002	S,I
87	Geometridae	<i>Idaea biselata</i> (Hufnagel)	Truie	C	2001&2002	C,I,L
88	Geometridae	<i>Idaea degeneraria</i> (Hübner)	Acidiale dégénérée	CC	2002&2009	S,L,I
89	Geometridae	<i>Idaea politaria</i> (Hübner)	Acidiale glacée	non précisé	non précisé	I
90	Geometridae	<i>Idaea straminata</i> (Borkhausen)	Acidiale sobre	C	2002&2009	S,L,I
91	Geometridae	<i>Jodis lactearia</i> (Linné)	Hémitee éruginée	C	2002&2009	K,L,I
92	Geometridae	<i>Lomaspilis marginata</i> (Linné)	Bordure entrecoupée	CC	2001&2009	B,K,I
93	Geometridae	<i>Lomographa bimaculata</i> (Fabricius)	Phalène à deux tâches	PC	2002&2009	I
94	Geometridae	<i>Lycia hirtaria</i> (Clerck)	Phalène herissée	C	2002	S,L,K,I
95	Geometridae	<i>Macaria alternata</i> (Denis & Schiffermüller)		CC	2002&2009	B,J,K,I,L
96	Geometridae	<i>Macaria notata</i> (Linné)	Philobie tâchetée	AC	2009	I
97	Geometridae	<i>Opisthograptis luteolata</i> (Linné)	Citronnelle rouillée	C	2002	I,L
98	Geometridae	<i>Orthonama obstipata</i> (Fabricius)	Phalène dimorphe	C	2002	I
99	Geometridae	<i>Pachycnemia hippocastanaria</i> (Hübner)	Callunaire	C	2001&2002	B,S,L,I
100	Geometridae	<i>Parectropis similaria</i> (Hufnagel)	Boarmie frottée	C	2009	I
101	Geometridae	<i>Peribatodes rhomboidaria</i> (Denis & Schiffermüller)	Boarmie rhomboïdale	CC	2001&2009	B,S,C,I,L
102	Geometridae	<i>Petrophora chlorosata</i> (Scopoli)	Phalène de l'aquiline	C	2002&2009	S,L,K,I
103	Geometridae	<i>Plagodis dolabraria</i> (Linné)	Numérie poudrée	PC	2002&2009	K,L,I
104	Geometridae	<i>Pseudoterpna coronillaria</i> (Hübner)	Hémitee de l'ajonc	C	2001&2002	S,L,I
105	Geometridae	<i>Pseudoterpna pruinata</i> (Hufnagel)	Hémitee du genêt	C	2009	I
106	Geometridae	<i>Scopula floslactata</i> (Haworth)	Phalène laiteuse	AR	2002	I
107	Geometridae	<i>Scopula nigropunctata</i> (Hufnagel)	Acidiale étrille	C	2002	L,I
108	Geometridae	<i>Selenia dentaria</i> (Fabricius)	Ennomos illunaire	C	2001&2002	C,A,K
109	Geometridae	<i>Selenia tetralunaria</i> (Hufnagel)	Ennomos illustre	C		S,H,I
110	Geometridae	<i>Timandra comae</i> Schmidt	Anguleuse	CC	2001&2002	G,L
111	Geometridae	<i>Xanthorhoe ferrugata</i> (Clerck)		C	non précisé	C,K,I,L
112	Geometridae	<i>Xanthorhoe fluctuata</i> (Linné)	Phalène ondée	non précisé	non précisé	non précisé
113	Geometridae	<i>Xanthorhoe spadicearia</i> (Denis & Schiffermüller)		AC	non précisé	L,I,A

	Famille	Espèce - nom latin	Espèce - nom français	Statut 40 (SLB, 2010)	Année	Secteur inventorié
114	Hesperiidae	<i>Erynnis tages</i> (Linné)**	Point de Hongrie	AC	2009	Q
115	Hesperiidae	<i>Heteropterus morpheus</i> (Linné)*	Miroir		2013	B
116	Hesperiidae	<i>Ochlodes sylvanus</i> (Bremer & Grey)**	Sylvaine	AC	2009	T
117	Incurvariidae	<i>Incurvaria oehlmanniella</i> (Hübner)		C	2002	I
118	Lasiocampidae	<i>Dendrolimus pini</i> (Linné)	Bombyx du pin	C	2002	I
119	Lasiocampidae	<i>Euthrix potatoria</i> (Linné)	Buveuse	C	2002	I
120	Lasiocampidae	<i>Lasiocampa quercus</i> (Linné)	Bombyx du chêne	C	2002	A
121	Lasiocampidae	<i>Macrothylacia rubi</i> (Linné)	Bombyx de la ronce	AC	2009	I
122	Lycaenidae	<i>Cacyreus marshalli</i> Butler **	Brun des pelargonium	AC	2002	Q
123	Lycaenidae	<i>Celastrina argiolus</i> (Linné)*	Azuré des nerpruns	non précisé	2009	A,Q
124	Lycaenidae	<i>Cupido argiades</i> (Pallas)*	Azuré du trèfle	non précisé	2009	A,Q
125	Lycaenidae	<i>Lampides boeticus</i> (Linné)*	Azuré porte-queue	non précisé	2009	A,Q
126	Lycaenidae	<i>Lycaena phlaeas</i> (Linné)**	Cuivré commun	CC	2009	Q
127	Lycaenidae	<i>Lycaena tityrus</i> (Poda)**	Cuivré fuligineux	AC	2009	Q,A
128	Lycaenidae	<i>Polyommatus bellargus</i> (Rottemburg)*	Azuré bleu céleste	non précisé	2009	non précisé
129	Lycaenidae	<i>Polyommatus icarus</i> (Rottemburg)*	Azuré de la Bugrane	non précisé	2009	non précisé
130	Lycaenidae	<i>Satyrion ilicis</i> (Esper)*	Thécla de l'Yeuse	non précisé	2009	non précisé
131	Lymantriidae	<i>Arctornis l-nigrum</i> (Müller)	L noir	AR	2001	S
132	Lymantriidae	<i>Euproctis similis</i> (Fuessly)	Cul doré	AC	2001&2009	B,C,G,I,L
133	Lymantriidae	<i>Lymantria dispar</i> (Linné)	Disparate	C	2002	A
134	Lymantriidae	<i>Lymantria monacha</i> (Linné)	Nonne	AC	2002	L
135	Noctuidae	<i>Agrochola lychnidis</i> (Denis & Schiffmüller)	Cannellée	C	2002	L
136	Noctuidae	<i>Agrotis ipsilon</i> (Hufnagel)	Noctuelle baignée	C	2009	I
137	Noctuidae	<i>Aletia pallens</i> (Linné)	Noctuelle pâle	AC	2001	S
138	Noctuidae	<i>Aletia vitellina</i> (Hübner)	Leucanie vitelline	AC	2009	I
139	Noctuidae	<i>Anua lunaris</i> (Denis & Schiffmüller)	Lunaire	C	2002&2009	L
140	Noctuidae	Archanara sparganii (Esper)	Noctuelle du rubanier	R	2002	I
141	Noctuidae	<i>Autographa gamma</i> (Linné)	Lambda	CC	2001&2009	S,B,L,I
142	Noctuidae	<i>Autographa jota</i> (Linné)	Iota	C	2002	L,I
143	Noctuidae	<i>Autographa pulchrina</i> (Haworth)		PC	2009	I
144	Noctuidae	<i>Axyia putris</i> (Linné)	Putride	C	2002&2009	I
145	Noctuidae	<i>Bena bicolorana</i> (Fuessly)	Halias du chêne	non précisé	non précisé	I,K,L
146	Noctuidae	<i>Callopietria juvenina</i> (Stoll)		CC	2001&2002	S,I
147	Noctuidae	<i>Catocala electa</i> (Vieweg)	Elue	C	2001&2002	B,I
148	Noctuidae	<i>Catocala elocata</i> (Esper)	Déplacée	non précisé	2002	
149	Noctuidae	<i>Chortodes minima</i> (Haworth)		AR	2001	S
150	Noctuidae	<i>Colocasia coryli</i> (Linné)	Noctuelle du coudrier	C	non précisé	S,K,I
151	Noctuidae	<i>Diachrysis chrysis</i> (Linné)	Vert-doré	non précisé	2002	I
152	Noctuidae	<i>Diarsia brunnea</i> (Denis & Schiffmüller)	Point noir	C	2002	I
153	Noctuidae	<i>Diarsia rubi</i> (Vieweg)		AC	2009	I
154	Noctuidae	<i>Earias clorana</i> (Linné)	Halias du saule	AC	2002&2009	L,I
155	Noctuidae	<i>Egira conspicularis</i> (Linné)		AR	2002	L,K,I
156	Noctuidae	<i>Elaphria venustula</i> (Hübner)	Noctuelle gracieuse	AC	2001&2002	B,I
157	Noctuidae	<i>Euplexia lucipara</i> (Linné)	Brillante	AC	2002&2009	I
158	Noctuidae	<i>Hemina grisealis</i> (Denis & Schiffmüller)	Herminie grise	AC	2002&2009	K,I
159	Noctuidae	<i>Hypena proboscidalis</i> (Linné)	Noctuelle à museau	AC	2002	I
160	Noctuidae	<i>Jocheaera alni</i> (Linné)	Noctuelle de l'aulne	AR	2008	B
161	Noctuidae	<i>Laspeyria flexula</i> (Denis & Schiffmüller)	Crochet	PC	2001&2002	B,I
162	Noctuidae	<i>Meganola albula</i> (Denis & Schiffmüller)	Nole blanchâtre	AC	2001&2002	B,L
163	Noctuidae	<i>Meganola strigula</i> (Denis & Schiffmüller)	Nole striolé	AR	2002&2009	L,I
164	Noctuidae	<i>Mesapamea didyma</i> (Esper)		AC	2002	L,K
165	Noctuidae	<i>Moma alpium</i> (Osbeck)	Avrilière	AR	2002	L,I
166	Noctuidae	<i>Noctua comes</i> Hübner	Suivante	C	2001	S
167	Noctuidae	<i>Noctua pronuba</i> (Linné)	Hibou	CC	2001&2009	C,I
168	Noctuidae	<i>Nola chlamitulalis</i> (Hübner)	Nole de l'euphrase	non précisé	2002&2009	I
169	Noctuidae	<i>Nola confusalis</i> (Herrich-Schäffer)		C	2002&2009	K,I
170	Noctuidae	Nola subchlamydula Staudinger		R	2002	K
171	Noctuidae	<i>Nycteola asiatica</i> (Krulikovsky)		PC	2001	B
172	Noctuidae	<i>Orthosia cerasi</i> (Fabricius)	Tenioampe constante	C	2002	K

	Famille	Espèce - nom latin	Espèce - nom français	Statut 40 (SLB, 2010)	Année	Secteur inventorié
173	Noctuidae	<i>Orthosia gothica</i> (Linné)	Gothique	AC	2002	L,K
174	Noctuidae	<i>Orthosia incerta</i> (Hufnagel)	Inconstante	C	2002	C
175	Noctuidae	<i>Paracolax tristalis</i> (Fabricius)	Herminie dérivée	AR	2002	I
176	Noctuidae	<i>Pechipogo strigilata</i> (Linné)	Ermite barbu	C	2002	I
177	Noctuidae	<i>Nycteola asiatica</i> (Krulikovsky)		AR	2002	I
178	Noctuidae	<i>Polyphaenis sericata</i> (Esper)	Noctuelle du camerisier	CC	2001	S
179	Noctuidae	<i>Protodeltote pygarga</i> (Hufnagel)	Albule	CC	2002&2009	S,I,L
180	Noctuidae	<i>Pseudaletia unipuncta</i> (Haworth)		CC	2001	B
181	Noctuidae	<i>Pseudoips prasinanus</i> (Linné)	Halias du hêtre	C	2002	K,L,I
182	Noctuidae	<i>Rivula sericealis</i> (Scopoli)	Soyeuse	C	2002&2009	C,I
183	Noctuidae	<i>Sablia sicula</i> (Treitschke) ssp. <i>scirpi</i> (Duponchel)		C	2002	L
184	Noctuidae	<i>Schrankia costaestrigalis</i> (Stephens)		C	2002	L,I
185	Noctuidae	<i>Spodoptera exigua</i> (Hübner)		C	2009	I
186	Noctuidae	<i>Spudea ruticilla</i> (Esper)		C	2002	L
187	Noctuidae	<i>Viminia rumicis</i> (Linné)	Noctuelle de la patience	CC	2002	I,L
188	Noctuidae	<i>Xestia xanthographa</i> (Denis & Schiffmüller)	Trimaculée	CC	2001	C
189	Noctuidae	<i>Xylocampa areola</i> (Esper)	Noctuelle aréolée	C	2002	C,L,K
190	Noctuidae	<i>Zanclognatha lunalis</i> (Scopoli)	Herminie plumeuse	C	2001&2002	I,L
191	Noctuidae	<i>Zanclognatha tarsipennalis</i> (Treitschke)		C	2001&2009	S,I
192	Notodontidae	<i>Cerura erminea</i> (Esper)*	Hermine		2008	A
193	Notodontidae	<i>Clostera anachoreta</i> (Denis & Schiffmüller)	Anachorète	PC	2002	L,K
194	Notodontidae	<i>Clostera curtula</i> (Linné)	Hausse-queue-blanche	C	2002	C,S,I
195	Notodontidae	<i>Drymonia querna</i> (Denis & Schiffmüller)	Demi-lune blanche	AR	2001	S,I
196	Notodontidae	<i>Drymonia ruficornis</i> (Hufnagel)	Demi-lune noire	AR	2002	L,K,I
197	Notodontidae	<i>Furcula bifida</i> (Brahm)	Petite queue fourchue	AC	2002	L
198	Notodontidae	<i>Harpyia milhauseri</i> (Fabricius)	Dragon	AR	2002&2009	S,L,I
199	Notodontidae	<i>Notodonta dromedarius</i> (Linné)	Chameau	C	2002	I
200	Notodontidae	<i>Notodonta ziczac</i> (Linné)	Bois veiné	C	2002	K,I
201	Notodontidae	<i>Peridea anceps</i> (Goeze)	Timide	C	2002	L,K
202	Notodontidae	<i>Phalera bucephala</i> (Linné)*	Lunule		2008	A
203	Notodontidae	<i>Pterostoma palpina</i> (Clerck)	Museau	C	2002	C,I
204	Notodontidae	<i>Ptilodon capucina</i> (Linné)	Crête de coq	AC	2002	L
205	Notodontidae	<i>Stauropus fagi</i> (Linné)	Staurope du hêtre	AC	2002	L
206	Notodontidae	<i>Thaumetopoea pityocampa</i> (Denis & Schiffmüller)	Processionnaire du pin	CC	2002	I
207	Notodontidae	<i>Thaumetopoea processionea</i> (Linné)	Processionnaire du chêne	AC	2002	L,I
208	Nymphalidae	<i>Aglais urticae</i> (Linné)	Petite tortue	AR	2001	P
209	Nymphalidae	<i>Apatura ilia</i> (Denis & Schiffmüller) **	Petit mars changeant	PC	2002	Q
210	Nymphalidae	<i>Araschnia levana</i> (Linné)**	Carte géographique	PC	2002	I
211	Nymphalidae	<i>Argynnis paphia</i> (Linné)**	Tabac d'Espagne	non précisé	2009	A
212	Nymphalidae	<i>Coenonympha arcania</i> (Linné)*	Céphale	non précisé	2010	A
213	Nymphalidae	<i>Coenonympha oedippus</i> (Fabricius)* Protégé	Fadet des laïches	non précisé	2012	B
214	Nymphalidae	<i>Coenonympha pamphilus</i> (Linné)*	Fadet commun	non précisé	2009	Q
215	Nymphalidae	<i>Inachis io</i> (Linné) **	Paon de jour	CC	2009	Q,A,P
216	Nymphalidae	<i>Ladoga camilla</i> (Linné)**	Petit sylvain	PC	2009	T,A
217	Nymphalidae	<i>Limenitis reducta</i> (Staudinger)*	Sylvain azuré	non précisé	2009	A,I
218	Nymphalidae	<i>Maniola jurtina</i> (Linné)*	Myrtil	CC	2009	Q,T
219	Nymphalidae	<i>Melitaea cinxia</i> (Linné)*	Mélitée du plantain	AC	2009	Q
220	Nymphalidae	<i>Mellicta athalia</i> (Rottemburg)*	Mélitée du mélampyre	AC	2009	A
221	Nymphalidae	<i>Pararge aegeria</i> (Linné)**	Tircis	CC	2009	T,Q,P
222	Nymphalidae	<i>Polygonia c-album</i> (Linné)*	Robert le diable	non précisé	2009	A,C,Q,I
223	Nymphalidae	<i>Pyronia tithonus</i> (Linné)*	Amaryllis	non précisé	2009	A,B,I
224	Nymphalidae	<i>Vanessa atalanta</i> (Linné)**	Vulcain	CC	2001&2009	P
225	Nymphalidae	<i>Vanessa cardui</i> (Linné) **	Belle dame	CC	2009	Q,T,P
226	Oecophoridae	<i>Harpella forcicella</i> (Scopoli)		PC	2002&2009	I
227	Oecophoridae	<i>Schiffmuelleria schaefferella</i> (Linné)		AC	2002	I
228	Papilionidae	<i>Papilio machaon</i> (Linné)**	Machaon	non précisé	2012	Q
229	Phyllonorycteridae	<i>Phyllonorycter platani</i> (Staudinger)	gracillarie du platane	non précisé	2002	A

	Famille	Espèce - nom latin	Espèce - nom français	Statut 40 (SLB, 2010)	Année	Secteur inventorié
230	Pieridae	<i>Anthocharis cardamines</i> (Linné)**	Aurore	C	2002	A
231	Pieridae	<i>Colias crocea</i> (Fourcroy)**	Souci	CC	2002&2009	Q,P
232	Pieridae	<i>Gonepteryx rhamni</i> (Linné)**	Citron	CC	2001&2009	T,P,Q
233	Pieridae	<i>Leptidea sinapis</i> (Linné)	Période du lotier	C	2001	P
234	Pieridae	<i>Pieris brassicae</i> (Linné)**	Période du chou	CC	2009	Q
235	Pieridae	<i>Pieris napi</i> (Linné)**	Période du navet	CC	2009	Q,A
236	Pieridae	<i>Pieris rapae</i> (Linné)**	Période de la rave	CC	2009	Q,P
237	Pyralidae	<i>Acrobasis consociella</i> (Hübner)	Phycide associée	C	2002	L
238	Pyralidae	<i>Cryptoblabes bistriga</i> (Haworth)		AR	2002&2009	L,I
239	Pyralidae	<i>Diasemia reticularis</i> (Linné)		non précisé	non précisé	I
240	Pyralidae	<i>Elegia similella</i> (Zincken)	Élegie noirâtre	AC	2002	I
241	Pyralidae	<i>Endotricha flammealis</i> (Denis & Schiffmüller)		C	2002	I
242	Pyralidae	<i>Homoeosoma sinuella</i> (Fabricius)		C	2009	I
243	Pyralidae	<i>Mecyna asinalis</i> (Hübner)		non précisé	non précisé	I,S
244	Pyralidae	<i>Oncocera semirubella</i> (Scopoli)	Phycide incarnat	CC	2001&2002	S
245	Pyralidae	<i>Pempeliella dilutella</i> (Denis & Schiffmüller)	Phycide delayée	AC	2002	L
246	Pyralidae	<i>Sciota rhenella</i> (Zincken)		PC	2002	L
247	Pyralidae	<i>Sclerocona acutella</i> (Eversmann)		non précisé	non précisé	I,S
248	Pyralidae	<i>Synaphe punctalis</i> (Fabricius)		C	2002	I
249	Sphingidae	<i>Agrus convolvuli</i> (Linné)*	Sphinx du liseron	B	2008	B
250	Sphingidae	<i>Hemaris fuciformis</i> (Linné)*	Sphinx gazé	non précisé	2009	A
251	Sphingidae	<i>Macroglossum stellatarum</i> (Linné)*	Moro-sphinx	non précisé	2009	A,Q,I
252	Sphingidae	<i>Sphinx pinastri</i> (Linné) ssp. <i>pinastri</i> (Linné)	Sphinx du pin	AC	2009	I
253	Stathmopodidae	<i>Stathmopoda pedella</i> (Linné)		non précisé	2002	?
254	Tineidae	<i>Monopis monachella</i> (Hübner)		R	2002	I
255	Tortricidae	<i>Adoxophyes orana</i> (Fischer)		non précisé	2009	I
256	Tortricidae	<i>Ancylis mitterbacheriana</i> (Denis & Schiffmüller)		C	2002&2009	L,I
257	Tortricidae	<i>Ancylis unculana</i> (Haworth)		C	2002&2009	I
258	Tortricidae	<i>Apotomis infida</i> (Heinrich)		non précisé	2009	I
259	Tortricidae	<i>Archips podana</i> (Scopoli)	Tordeuse de l'osier	C	2002	I
260	Tortricidae	<i>Bactra robustana</i> (Christoph)		AR	2009	I
261	Tortricidae	<i>Celypha rurestrana</i> (Duponchel)		non précisé	2009	I
262	Tortricidae	<i>Cnephasia alticolana</i> (Herrich-Schäffer)		non précisé	2009	I
263	Tortricidae	<i>Cnephasia communana</i> (Herrich-Schäffer)		PC	2002&2009	L,I
264	Tortricidae	<i>Cydia triangulella</i> (Goeze)		C	2002	L,I
265	Tortricidae	<i>Ditula angustiorana</i> (Haworth)		C	2002	I
266	Tortricidae	<i>Epiblema uddmanniana</i> (Linné)	Tordeuse de Solander	C	2009	I
267	Tortricidae	<i>Gypsonoma dealbana</i> (Frölich)		CC	2002	I
268	Tortricidae	<i>Gypsonoma sociana</i> (Haworth)		C	2002	I
269	Tortricidae	<i>Hedya salicella</i> (Linné)		AC	2002&2009	I
270	Tortricidae	<i>Pammene fasciana</i> (Linné)		PC	2002	I
271	Tortricidae	<i>Pandemis dumetana</i> (Treitschke)		AR	201&2002	G,I
272	Tortricidae	<i>Pandemis heparana</i> (Denis & Schiffmüller)		C	2009	I
273	Tortricidae	<i>Ptycholoma lecheana</i> (Linné)		C	2002	L,I
274	Tortricidae	<i>Spilonota ocellana</i> (Denis & Schiffmüller)		non précisé	2009	I
275	Tortricidae	<i>Tortrix viridana</i> (Linné)	Tordeuse verte du chêne	C	2009	I
276	Zygaenidae	<i>Zygaena lonicerae</i> (Scheven)**	Zygène du trèfle	non précisé	2001	B
277	Zygaenidae	<i>Zygaena trifolii</i> (Esper)*	Zygène des prés	non précisé	2009	Q

* uniquement inventorié par le personnel RNN Etang Noir

** inventorié par Société Linéenne de Bordeaux + personnel RNN Etang Noir

Protégé : espèce protégée par protection nationale, Directive Habitats annexes II et IV et Convention de Berne annexe II

Statut 40 - statut dans les Landes, (SLB 2010) - selon la Société Linéenne de Bordeaux, étude réalisée en 2010 : **CC** = très commun; **C** = commun; **AC** = assez commun; **PC** = peu commun; **AR** = assez rare; **R** = rare; **RR** = très rare; **nv SO** = espèce nouvelle pour le Sud Ouest/Landes ; **nv F** = espèce nouvelle pour la France

Année : année où l'espèce a été inventoriée. Notons que les rhopalocères ont pu être par la suite à nouveau observés

Secteur inventorié : cf la carte ci dessous

Correspondance unité écologique / secteur :

Boisements humides type aulnaie-saulaie : A, C, G, H, I,J, M, O, T

Landes tourbeuses à Sphaigne : B, H

Boisements mixte pin/chêne : D, E, F, K, L, R, U

Prairie : N, P, Q, S

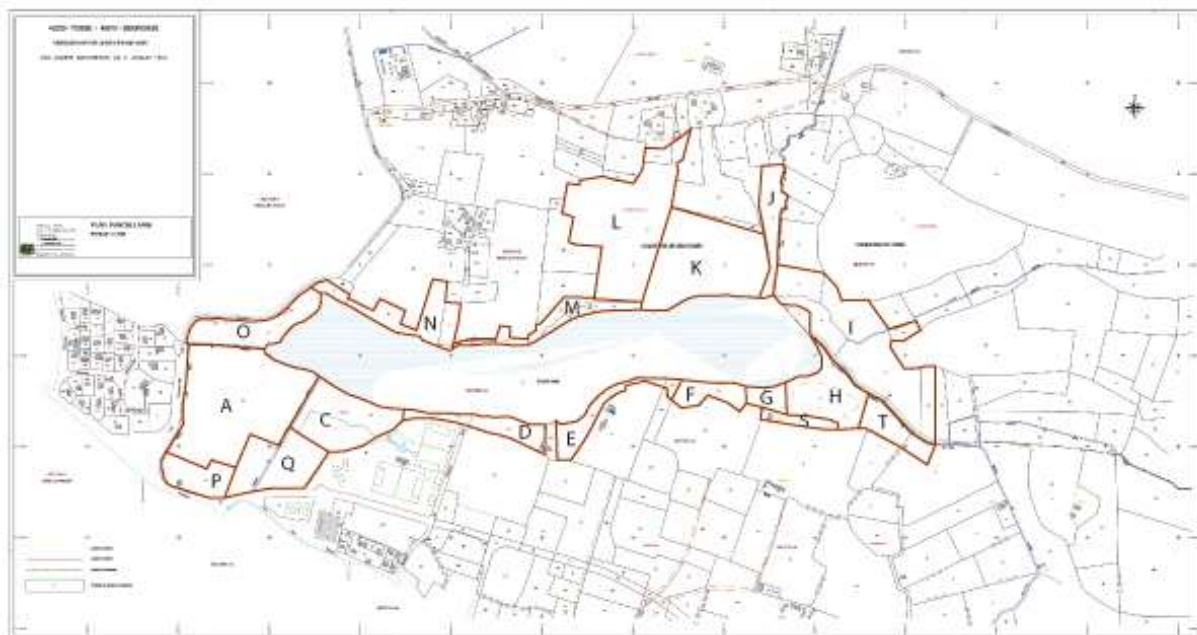

Annexe 22 : Liste des odonates de la Réserve Naturelle de l'Etang Noir et critères d'autochtonie

Source : suivi depuis 2000 par S.Darblade - RNN Etang Noir

	Nom latin	Nom français	PN	DH	Berne	Bonn	Wash	UICN Monde	UICN Europe	Prop LR France*	Esp. Dét. Aquitaine	Plan Actions	Stat. RN	Autoch. RN	Evol pop RN 2005-2014
1	<i>Aeshna affinis</i> Vander Linden, 1820	Aeschne affine											+		
2	<i>Aeshna cyanea</i> (Müller, 1764)	Aeschne bleue											1	certaine	→
3	<i>Anax imperator</i> Leach, 1815	Anax empereur											1	certaine	→
4	<i>Anax parthenope</i> (Selys, 1839)	Anax napolitain											1	certaine	→
5	<i>Boyeria irene</i> (Fonscolombe, 1838)	Aeschne paisible											+	possible	
6	<i>Calopteryx haemorrhoidalis</i> (Vander Linden, 1825)	Caloptéryx hémorroïdal											+	certaine	→
7	<i>Calopteryx virgo meridionalis</i> Selys, 1873	Caloptéryx vierge											1	certaine	→
8	<i>Calopteryx xanthostoma</i> (Charpentier, 1825)	Caloptéryx occitan											+		
9	<i>Ceragrion tenellum</i> (de Villers, 1789)	Agrion délicat											1	certaine	→
10	<i>Chalcolestes viridis</i> (Vander Linden, 1825)	Leste vert											1	certaine	→
11	<i>Coenagrion mercuriale</i> (Charpentier, 1840)	Agrion de Mercure	Ni.1	an2	B2			NT	NT	NT	x	PNA/PRA	1	certaine	→
12	<i>Coenagrion puella</i> Linné, 1758	Agrion jouvencelle											1	certaine	↘
13	<i>Coenagrion scitulum</i> (Rambur, 1842)	Agrion mignon								NT	x		+		
14	<i>Cordulegaster boltonii</i> (Donovan, 1807)	Cordulegastre annelé											+	certaine	→
15	<i>Cordulia aenea</i> (Linné, 1758)	Cordulie bronzée											+	certaine	→
16	<i>Crocothemis erythraea</i> (Brullé, 1832)	Crocothémis écarlate											+	certaine	→
17	<i>Enallagma cyathigerum</i> (Charpentier, 1840)	Agrion porte co upe											1	certaine	→
18	<i>Erythromma lindenii</i> (Selys, 1840)	Agrion de Vander Linden											2	certaine	↗
19	<i>Erythromma viridulum</i> (Charpentier, 1840)	Naiade au corps vert											+		
20	<i>Gomphus pulchellus</i> Selys, 1840	Gomphus gentil											1	certaine	↘
21	<i>Hemianax ephippiger</i> (Burmeister, 1839)	Anax porte-selle											+		
22	<i>Ischnura elegans</i> (Vander Linden, 1820)	Agrion élégant											1	certaine	→
23	<i>Libellula depressa</i> Linné, 1758	Libellule déprimée											+		
24	<i>Libellula fulva</i> Müller, 1764	Libellule fauve											2	certaine	→
25	<i>Libellula quadrimaculata</i> Linné, 1758	Libellule à quatre tâches											+	certaine	→
26	<i>Orthetrum albistylum</i> (Selys, 1848)	Orthétrum à stylets blancs											+	certaine	→
27	<i>Orthetrum cancellatum</i> (Linné, 1758)	Orthétrum réticulé											1	certaine	→
28	<i>Orthetrum coerulescens</i> (Fabricius, 1798)	Orthétrum bleuissant											2	certaine	→
29	<i>Oxygastra curtisii</i> (Dale, 1834)	Cordulie à corps fin	Ni.1	an2,an4	B2			NT	NT	VU	x	PNA/PRA	1	certaine	→
30	<i>Platycnemis acutipennis</i> Selys, 1841	Agrion orangé								NT			2	certaine	→
31	<i>Platycnemis latipes</i> Rambur, 1842	Agrion blanchâtre								NT			+		
32	<i>Pyrrhosoma nymphula</i> (Sulzer, 1776)	Petite nymphe au corps de feu											2	certaine	→
33	<i>Somatochlora flavomaculata</i> (Vander Linden, 1825)	Cordulie à taches jaunes								NT			2	certaine	→
34	<i>Sympetrum fonscolombii</i> (Selys, 1840)	Sympetrum de Fonscolombe											1	certaine	→
35	<i>Sympetrum sanguineum</i> (Müller, 1764)	Sympetrum sanguin											2	certaine	→
36	<i>Sympetrum striolatum</i> (Charpentier, 1840)	Sympétrum fascié											1	certaine	→
37	<i>Trithemis annulata</i> (Palisot de Beauvois, 1805)	Thrithémis annelé											2	certaine	↗

PN : Protection Nationale () - **DH** : Directive Habitats, Faune , Flore (An2 : Annexe II, An4 : Annexe IV, An 5 : Annexe V) - **Berne** : Convention de Berne (B2 : Annexe II, B3 : Annexe III) - **Bonn** : Convention de Bonn - **Wash** : Convention de Washington et règlement communautaire CITES - **UICN Monde/Europe** : liste rouge Monde et Europe 2012 (VU : vulnérable, NT : quasi menacé) - **Prop LR France*** issu de : Dommanget JL., Prioul B., Gajdos A., Boudot JP, 2008. Document préparatoire à une liste rouge des Odonates de France métropolitaine complété par la liste des espèces à suivi prioritaire (VU : vulnérable, NT : quasi menacé) - **Esp.Dét Aquitaine** : issu de Leconte M., 2007 - Liste des espèces déterminantes d'Odonates pour la Région Aquitaine. - **Plan Actions** : Plan national d'actions (PNA) - Plan Régional d'Actions (PRA) - **Stat. RN** : statut sur la RN Etang noir (+ : effectif faible, espèce peu fréquente, 1 : effectif moyen, espèce bien représentée sur la RN, 2 : effectif important, espèce bien représentée sur la RN) - **Autoch. RN** : niveau d'autochtonie sur le site en réserve (certaine, probable, possible), critères issus du PRA Odonates Aquitaine - **Evol pop RN 2005-2014** : Evolution des populations sur le site sur la période 2005-2014 (→ stable ↗ en progression ↘ en régression)

Annexe 3 : Proposition concernant l'attribution d'indices d'autochtonie aux Odonates

Autochtonie	Zygoptères	Anisoptères
Possible	Présence de plusieurs imagos dans un habitat potentiellement favorable à l'espèce et/ou comportement d'appétence sexuelle (mâle territorial, poursuite de femelle) chez les Calopterygidae	Présence de plusieurs imagos dans un habitat potentiellement favorable à l'espèce et/ou comportement d'appétence sexuelle (mâle territorial, poursuite de femelle)
Probable	<p>Dans le cadre d'une expertise ponctuelle, présence d'imagos présentant des comportements reproducteurs (cœur copulatoire ponte) dans un habitat potentiellement favorable à l'espèce</p> <p>Dans le cadre d'un suivi* : présence régulière d'imagos (parfois en nombre) dans l'habitat favorable à l'espèce</p>	
Certaine	<p>Dans le cadre d'un suivi, présence régulière d'imagos présentant des comportements reproducteurs (cœur copulatoire, ponte) dans un habitat potentiellement favorable à l'espèce</p> <p>Présence d'exuvie et/ou d'émergence Présence d'individus fraîchement émergés (ténéraux) :</p> <ul style="list-style-type: none"> - <u>en nombre</u> dans le cadre d'un inventaire ponctuel - avec une présence régulière dans le cadre d'un suivi* 	<p>Dans le cadre d'un suivi, présence régulière d'imagos présentant des comportements reproducteurs (copulation, ponte) dans un habitat potentiellement favorable à l'espèce</p> <p>Présence d'exuvie et/ou d'émergence et/ou de larve</p>

*Suivi : plusieurs campagnes sur plusieurs années (minimum 3 ans)

Ce document est une adaptation du document : J.L. DOMMANGET, 2004. Tableau récapitulatif des indices d'autochtonie d'espèces et de stabilité des populations d'Odonates, Société Française d'Odonatologie, 1p.

Autres documents consultés :

- J.L. DOMMANGET, 2002. Protocole de l'inventaire cartographique des odonates de France (programme INVOD). Muséum National d'Histoire Naturelle, Société Française d'Odonatologie, 3^{ème} édition, 64 p.
- GON, 2010. Compte rendu de la réunion du Groupe Odonate du Nord, 13p
- Site internet de la Société Française d'Odonatologie www.libellules.org

Annexe 23 : Liste des reptiles de la Réserve Naturelle de l'Etang Noir

Source : Collectif, 1978 - Inventaire permanent personnel RNN Etang noir, G. Pottier (1999/2007), Inventaire permanent personnel RNN Etang Noir (2007/2014)

	Nom français	Nom scientifique	PN	DH	Berne	Bonn	Wash	Znieff	UICN M	UICN E	UICN F	UICN Aq	PNA	1978	Présence 1999/2007	Présence 2007/2014	Repro sur site
1	Cistude d'Europe	<i>Emys orbicularis</i> (Linnaeus, 1758)	x	an2, an4	B2			x	NT	NT	NT	NT	oui	pas observé	++	++	r
2	Coronelle girondine	<i>Coronella girondica</i> (Daudin, 1803)	x		B3				LC		LC	NT		non cité	à conf.	non trouvée	
3	Couleuvre à collier	<i>Natrix natrix</i> (Linnaeus, 1758)	x		B3				LC		LC	LC		x	++	++	r
4	Couleuvre d'Esculape	<i>Zamenis longissima</i> (Laurenti, 1768)	x	an4	B2			x	LC		LC	NT		non cité	++	++	r
5	Couleuvre verte et jaune	<i>Hierophis viridiflavus</i> (Lacepède, 1789)	x	an4	B2				LC		LC	LC		x	++	++	r
6	Couleuvre vipérine	<i>Natrix maura</i> (Linnaeus, 1758)	x		B3				LC		LC	Vu		x	+	+	
7	Lézard des murailles	<i>Podarcis muralis</i> (Laurenti, 1768)	x	an4	B2				LC		LC	LC		non cité	+++	+++	r
8	Lézard vert	<i>Lacerta bilineata</i> Daudin, 1802	x	an4	B2				LC		LC	LC		x	+	+	r
9	Lézard vivipare	<i>Zootoca vivipara</i> (Lichtenstein, 1823)	x		B3				LC		LC	LC		x	++	++	r
10	Orvet fragile	<i>Anguis fragilis</i> Linnaeus, 1758	x		B3				NE		LC	Vu		non cité	+	+	r
11	Tortue à tempes rouges	<i>Trachemys scripta</i> (Schoepff, 1792)												non cité	+	+	r
12	Vipère aspic *	<i>Vipera aspis zinnikeri</i> Kramer, 1958	x		B3			x	LC		LC	Vu		non cité	+	++	r

PN : Protection Nationale () - **DH** : Directive Habitats, Faune , Flore (An2 : Annexe II, An4 : Annexe IV, An 5 : Annexe V) - **Berne** : Convention de Berne - **Bonn** : Convention de Bonn - **Wash** : Convention de Washington et règlement communautaire CITES - **Znieff** : espèce présente sur la liste déterminante des Zones Naturelles d'Intérêt Ecologique Faunistique et Floristique - **UICN M/E/F/Aq** : liste rouge UICN Monde/Europe/France/Aquitaine (CR : en danger critique, EN : en danger, VU : vulnérable, NT : quasi menacé) - **PNA** : Plan National d'Actions sur l'espèce - **Présence** : fréquence de l'espèce sur les habitats considérés comme favorable selon personnel RNN Etang Noir (+ : espèce peu fréquente, ++ : espèce fréquente, +++ : espèce très fréquente) - **Repro sur site** : reproduction sur la RNN Etang Noir (r : reproduction confirmée)

Annexe 24 : Liste des amphibiens de la Réserve Naturelle de l'Étang Noir

Source : Collectif, 1978 - Inventaire permanent personnel RNN Étang Noir (1999/2007 - 2007/2015)

	Nom français	Nom scientifique	1978	Présence 1999/2007	Présence 2007/2015	PN	DH	Berne	Bonn/Wash	UICN M	UICN E	UICN F	UICN Aq	PNA	Repro sur site
1	Crapaud épineux	<i>Bufo spinosus</i>	X	++	++	x		B3		LC	LC	LC	LC		r
2	Grenouille agile	<i>Rana damaltina</i>	non citée	+	+	x	An4	B2		LC	LC	LC	LC		r
3	Grenouilles vertes	<i>Pelophylax sp</i>	X, citée comme P. perezii	++	++	x									r
4	Grenouille rousse	<i>Rana temporaria</i>	X	à conf	à conf	xp	An5	B3		LC	LC	LC	LC		
5	Rainette ibérique	<i>Hyla molleri</i>	non citée	non trouvée	+	x	An4	B2		LC	LC	LC	VU		
6	Rainette méridionale	<i>Hyla meridionalis</i>	non citée	non trouvée	+	x	An4	B2		LC	LC	LC			
7	Salamandre tachetée	<i>Salamandra salamandra</i>	X	non trouvée	non trouvée	x		B3		LC	LC	LC	LC		
8	Triton palmé	<i>Lissotriton helveticus</i>	X	++	++	x		B3		LC	LC	LC	LC		r
9	Triton marbré	<i>Triturus marmoratus</i>	X	+	+	x	An4	B3		LC	LC	LC	LC		r

Présence : fréquence de l'espèce sur les habitats considérés comme favorable selon personnel RNN Étang Noir (+ : espèce peu fréquente, ++ : espèce fréquente, +++ : espèce très fréquente) - **PN** : Protection Nationale (xp = partielle) - **DH** : Directive Habitats, Faune, Flore (An2 : Annexe II, An4 : Annexe IV, An5 : Annexe V) - **Berne** : Convention de Berne (B2 : Annexe II, B3 : Annexe III) - **Bonn/Wash** : Convention de Bonn (b1 : Annexe I, b2 : Annexe II), Convention de Washington et règlement communautaire CITES - **UICN M/E/F/Aq** : liste rouge UICN Monde/Europe/France/Aquitaine (CR : en danger critique, EN : en danger, VU : vulnérable, NT : quasi menacé, LC : préoccupation mineure) - **PNA** : Plan National d'Actions sur l'espèce - **Repro sur site** : reproduction sur le site (r : reproduction confirmée, à conf : reproduction à confirmer)

Annexe 25 : Liste des oiseaux de la Réserve Naturelle de l'Etang Noir

Source : Collectif, 1978 - Inventaire permanent/Suivi personnel RNN Etang noir (1999/2005 et 2006/2014)

	Familie	Nom français	Nom latin	1974	1999-2005	2006-2015	Année dernière obs	Protection					Statut sur le site				UICN				Rareté Aquitaine			
								PN	DO	Berne	Bonn	Cites	Nidif			Mig	Autre	M	F Nich	F Hiv**		F Pas**		
													Pos	Pro	Cert									
1	Accipitridés	Aigle botté	<i>Hieraetus pennatus</i>			✓	2015	X	I	II	II	A			X	X			VU			PCL		
2		Autour des palombes	<i>Accipiter gentilis</i>	✓		✓	2012	X		II	II	A				X	nour					PCL		
3		Bondrée apivore	<i>Pernis apivorus</i>	✓	✓	✓	2015	X	I	II	II	A			X	X							PCL	
4		Busard cendré	<i>Circus pygargus</i>	✓			1974	X	I	II	II	A				X			VU				PCL	
5		Busard des roseaux	<i>Circus aeruginosus</i>	✓	✓	✓	2015	X	I	II	II	A				X			VU				PCL	
6		Busard Saint-Martin	<i>Circus cyaneus</i>	✓	✓		2003	X	I	II	II	A				X							PCL	
7		Buse pattue *	<i>Buteo lagopus</i>		✓		2002	X		II	II	A						acc					TR	
8		Buse variable	<i>Buteo buteo</i>	✓	✓	✓	2015	X		II	II	A			X	X							TC	
9		Circaète Jean le Blanc	<i>Circaetus gallicus</i>	✓	✓	✓	2015	X	I	II	II	A				X	nour						PCL	
10		Epervier d'Europe	<i>Accipiter nisus</i>	✓	✓	✓	2015	X		II	II	A			X								C	
11		Milan noir	<i>Milvus migrans</i>	✓	✓	✓	2015	X	I	II	II	A			X								TC	
12		Milan royal	<i>Milvus milvus</i>	✓	✓	✓	2007	X	I	II	II	A				X		NT	VU	VU			PCL	
13	Aegithalidés	Mésange à longue queue	<i>Aegithalos caudatus</i>	✓	✓	✓	2015	X		III					X							TC		
14	Alaudidés	Alouette des champs	<i>Alauda arvensis</i>	✓	✓	✓	2015		II	III						X						C		
15		Alouette lulu	<i>Lullula arborea</i>	✓	✓		2003	X	I	III						X							PCL	
16	Alcedinidés	Martin pêcheur d'Europe	<i>Alcedo atthis</i>	✓	✓	✓	2015	X	I	II					X							C		
17	Anatidés	Canard chipeau	<i>Anas strepera</i>	✓			1974	X	II	III	II					X							PCL	
18		Canard colvert	<i>Anas platyrhynchos</i>	✓	✓	✓	2015	X	II,III	III	II				X	X							TC	
19		Canard mandarin	<i>Aix galericulata</i>	✓			1974			III	II							?					R	
20		Canard pilet	<i>Anas acuta</i>	✓	✓	✓	2015		II,III	III	II	C				X								PCL
21		Canard siffleur	<i>Anas penelope</i>	✓		✓	2010		II,III	III	II	C				X								PCL
22		Canard souchet	<i>Anas clypeata</i>	✓	✓	✓	2015		II,III	III	II	C				X								PCL
23		Cygne tuberculé	<i>Cygnus olor</i>	✓	✓	✓	2015	X	II	III	II					X							C	
24		Eder à duvet	<i>Somateria mollissima</i>	✓			1974		II,III	III	II							?						R
25		Fuligule milouin	<i>Aythya ferina</i>	✓		✓	2011		II,III	III	II					X								PCL
26		Fuligule morillon	<i>Aythya fuligula</i>			✓	2014		II,III	III	II					X				NT				PCL
27		Garrot à œil d'or	<i>Bucephala clangula</i>	✓			1974		II	III	II							?						R
28		Harelde boréale	<i>Clangula hyemalis</i>	✓			1974		II	III	II							?						TR
29		Harle bièvre	<i>Mergus merganser</i>	✓			1974	X	II	III	II							?		NT				R
30	Harle huppé	<i>Mergus serrator</i>	✓			1974	X	II	III	II							?						PCL	

	Famille	Nom français	Nom latin	1974	1999-2005	2006-2014	Année dernière obs	Protection					Statut sur le site				UICN				Rareté Aquitaine	
								PN	DO	Beme	Bonn	Cites	Nidif			Mig	Autre	M	F Nich	F Hiv**		F Pas**
													Pos	Pro	Cert							
31	Anatidés	Nette rousse	<i>Netta rufina</i>	✓			1974		II	III	II					?					R	
32		Oie à tête barrée	<i>Anser indicus</i>			✓	2010			III	II					acc					?	
33		Oie cendrée	<i>Anser anser</i>	✓	✓	✓	2015		II,III	III	II				X						PCL	
34		Oie des moissons	<i>Anser fabalis</i>	✓			1974		II	III	II				X					VU	TR	
35		Oie rieuse	<i>Anser albifrons</i>	✓			1974		II	III	II				X						R	
36		Sarcelle d'été	<i>Anas querquedula</i>			✓	2014		II	III	II	A			X				VU		PCL	
37		Sarcelle d'hiver	<i>Anas crecca</i>	✓	✓	✓	2015		II,III	III	II	C			X				VU		C	
38	Apopidés	Martinot noir	<i>Apus apus</i>	✓	✓	✓	2015	X		III					X	nour					TC	
39	Ardéidés	Aigrette garzette	<i>Egretta garzetta</i>	✓	✓	✓	2015	X	I	II		A		X		dor					TC	
40		Bihoreau gris	<i>Nycticorax nycticorax</i>	✓	✓	✓	2015	X	I	II			X			dor					PCL	
41		Blongios nain	<i>Ixobrychus minutus</i>	✓	✓	✓	2014	X	I	II				X	X				NT		R	
42		Butor étoilé	<i>Botaurus stellaris</i>	✓	✓	✓	2015	X	I	II						occ			VU		PCL	
43		Crabier chevelu	<i>Ardeola ralloides</i>			✓	2014	X	I	II						occ			NT		R	
44		Grande aigrette	<i>Casmerodius albus</i>			✓	2015	X	I	II		A			X	dor			NT		PCL	
45		Héron cendré	<i>Ardea cinerea</i>	✓	✓	✓	2015	X		III				X							TC	
46		Héron garde-boeufs	<i>Bubulcus ibis</i>	✓	✓	✓	2015	X		II		A				dor					C	
47		Héron pourpré	<i>Ardea purpurea</i>	✓	✓	✓	2015	X	I	II				X	X						PCL	
48	Burhinidés	Oedicnème criard	<i>Burhinus oedicnemus</i>	✓	✓		2004	X	I	II	II				X						PCL	
49	Caprimulgidés	Engoulevent d'Europe	<i>Caprimulgus europaeus</i>	✓	✓	✓	2015	X	I	II		B	X			nour					PCL	
50	Certhiidés	Grimpereau des bois *	<i>Certhia familiaris</i>	✓			1974	X		II						?					PCL	
51		Grimpereau des jardins	<i>Certhia brachydactyla</i>		✓	✓	2015	X		II				X							TC	
52	Charadriidés	Pluvier doré	<i>Pluvialis apricaria</i>	✓	✓		2010		I,II,III	III	II					nour					PCL	
53		Vanneau huppé	<i>Vanellus vanellus</i>	✓	✓	✓	2013		II	III	II					nour					C	
54	Ciconidés	Cigogne blanche	<i>Ciconia ciconia</i>	✓			1974	X	I	II	II					?					C	
55	Columbidés	Pigeon biset	<i>Columba livia</i>	✓			1974		II	III		A				?					TC	
56		Pigeon colombin	<i>Columba oenas</i>	✓	✓		2005		II	III					X						PCL	
57		Pigeon ramier	<i>Columba palumbus</i>	✓	✓	✓	2015		II,III					X	X						TC	
58		Tourterelle des bois	<i>Streptopelia turtur</i>	✓	✓	✓	2015		II	III		A		X	X						C	
59		Tourterelle turque	<i>Streptopelia decaocto</i>		✓	✓	2015		II	III				X							TC	
60	Corvidés	Corneille noire	<i>Corvus corone corone</i>		✓	✓	2015		II					X							TC	
61		Geai des chênes	<i>Garrulus glandarius</i>	✓	✓	✓	2015		II					X							TC	
62		Pie bavarde	<i>Pica pica</i>	✓	✓	✓	2015		II					X							TC	
63	Cuculidés	Coucou geai	<i>Clamator glandarius</i>	✓			1974	X	II							?			NT		TR	
		Coucou gris	<i>Cuculus canorus</i>	✓	✓	✓	2015	X		III				X	X						C	

	Familie	Nom français	Nom latin	1974	1999-2005	2006-2014	Année dernière	Protection					Statut sur le site					UICN				Rareté Aquitaine	
								PN	DO	Berne	Bonn	Cites	Nidif			Mig	Autre	M	F Nich	F Hiv**	F Pas**		
													Pos	Pro	Cert								
65	Emberézidés	Bruant fou	<i>Emberiza cia</i>	✓			1974	X		II						?					PCL		
66		Bruant ortolan	<i>Emberiza hortulana</i>	✓			1974	X	I	III						?		VU		EN	R		
67		Bruant proyer	<i>Emberiza calandra</i>	✓			1974	X		III						?						PCL	
68		Bruant des roseaux	<i>Emberiza schoeniclus</i>			✓	2015	X		II				X	nour							PCL	
69		Bruant zizi	<i>Emberiza cirius</i>		✓	✓	2015	X		II				X								PCL	
70	Falconidés	Faucon crécerelle	<i>Falco tinnunculus</i>	✓	✓	✓	2015	X		II	II	A		X		X						TC	
71		Faucon émerillon	<i>Falco colombarius</i>	✓	✓		2003	X	I	II	II	A				X						PCL	
72		Faucon hobereau	<i>Falco subbuteo</i>	✓	✓	✓	2015	X		II	II	A			X	X						C	
73		Faucon pèlerin	<i>Falco peregrinus</i>	✓	✓	✓	2006	X	I	II	II	A				X						PCL	
74	Fringillidés	Bec croisé des sapins	<i>Loxia curvirostra</i>	✓	✓		2005	X		II					X							PCL	
75		Bouvreuil pivoine	<i>Pyrrhula pyrrhula</i>	✓	✓	✓	2015	X		III				X	X	hiv		VU				PCL	
76		Chardonneret élégant	<i>Carduelis carduelis</i>	✓	✓	✓	2015	X		II				X	X							TC	
77		Grosbec casse-noyaux	<i>Coccothraustes coccothraustes</i>	✓		✓	2012	X		II					X							PCL	
78		Linotte mélodieuse	<i>Carduelis cannabina</i>	✓	✓	✓	2015	X		II					X			VU				C	
79		Pinson des arbres	<i>Fringilla coelebs</i>	✓	✓	✓	2015	X		III					X	X						TC	
80		Pinson du nord	<i>Fringilla montifringilla</i>	✓		✓	2015	X		III					X	hiv						PCL	
81		Serin cini	<i>Serinus serinus</i>	✓	✓	✓	2012	X		II					X							TC	
82		Sizerin flammé	<i>Carduelis flammea</i>			✓	2012	X		II						acc						TR	
83		Tarin des aulnes	<i>Carduelis spinus</i>	✓	✓	✓	2015	X		III					X	hiv		NT				C	
84		Verdier d'Europe	<i>Carduelis chloris</i>	✓	✓	✓	2015	X		II					X	X						TC	
85	Gaviidés	Plongeon catmarin	<i>Gavia stellata</i>			✓	2011	X	I	II	II					acc						PCL	
86	Gruidés	Grue cendrée	<i>Grus grus</i>	✓			1974	X	I	II	II	A				?		CR	NT			C	
87	Hydrobatidés	Océanite culblanc	<i>Oceanodroma leucorhoa</i>			✓	2009	X	I	II						acc						R	
88		Océanite tempête	<i>Hydrobates pelagicus</i>			✓	2013	X	I	II							acc						R
89	Hirundinidés	Hirondelle de fenêtre	<i>Delichon urbica</i>		✓	✓	2015	X		II				X	nour							C	
90		Hirondelle de rivage	<i>Riparia riparia</i>		✓	✓	2015	X		II				X								C	
91		Hirondelle rustique	<i>Hirundo rustica</i>		✓	✓	2015	X		II					X	nour						TC	
92	Lanidés	Pie grièche à tête rousse	<i>Lanius senator</i>			✓	2006	X		II					X			NT				PCL	
93		Pie grièche écorcheur	<i>Lanius collurio</i>	✓			1974	X	I	II						?						PCL	
94		Pie grièche grise	<i>Lanius excubitor</i>	✓			1974	X		II						?						R	
95	Laridés	Mouette rieuse	<i>Chroicocephalus ridibundus</i>		✓	✓	2015	X	II	III						occ						TC	
96		Goéland leucophée	<i>Larus michahellis</i>			✓	2015	X		III						occ						C	
97	Motacillidés	Bergeronnette des ruisseaux	<i>Motacilla cinerea</i>		✓	✓	2015	X		II			X		X							PCL	
98		Bergeronnette grise	<i>Motacilla alba</i>		✓	✓	2015	X		II				X	X							TC	
99		Bergeronnette printanière	<i>Motacilla flava</i>		✓	✓	2011	X		II					X							PCL	
100		Ppit des arbres	<i>Anthus trivialis</i>		✓	✓	2015			II					X								C
101		Ppit farlouse	<i>Anthus pratensis</i>		✓	✓	2015	X		II					X				VU				C

	Familie	Nom français	Nom latin	1974	1999-2005	2006-2014	Année dernière	Protection					Statut sur le site					UICN				Rareté Aquitaine
								PN	DO	Berne	Bonn	Cites	Nidif			Mig	Autre	M	F Nich	F Hiv**	F Pas**	
													Pos	Pro	Cert							
102	Muscicapidés	Gobemouche gris	<i>Muscicapa striata</i>		✓	✓	2015	X		II	II				X	nour		VU			PCL	
103		Gobemouche noir	<i>Ficedula hypoleuca</i>		✓	✓	2015	X		II	II				X						PCL	
104	Oriolidés	Loriot d'europe	<i>Oriolus oriolus</i>	✓	✓	✓	2015	X		II			X		X						PCL	
105	Otididés	Outarde canepetière	<i>Tetrax tetrax</i>	✓			1974	X	I	II		A				?					R	
106	Pandionidés	Balbusard pêcheur	<i>Pandion haliaetus</i>	✓	✓	✓	2015	X	I	II	II	A			X			VU			PCL	
107	Paridés	Mésange bleue	<i>Parus caeruleus</i>	✓	✓	✓	2015	X		II				X							TC	
108		Mésange charbonnière	<i>Parus major</i>	✓	✓	✓	2015	X		II				X							TC	
109		Mésange huppée	<i>Parus cristatus</i>		✓	✓	2015	X		II				X							PCL	
110		Mésange noire	<i>Parus ater</i>	✓		✓	2015	X		II			X					NT			PCL	
111	Passéridés	Moineau domestique	<i>Passer domesticus</i>	✓	✓	✓	2015	X						X							TC	
112		Moineau friquet	<i>Passer montanus</i>	✓	✓		2004	X		II			?					NT			PCL	
113	Phalacrocaracités	Grand cormoran	<i>Phalacrocarax carbo</i>		✓	✓	2015	X		III					X	dor					C	
114	Phasianidés	Caille des blés	<i>Coturnix coturnix</i>	✓			1974	X	II	III						?					PCL	
115		Faisan de Colchide	<i>Phasianus colchicus</i>	✓	✓	✓	2014		II,III	III						occ					C	
116		Perdrix rouge	<i>Alectoris rufa</i>	✓			1974		II,III	III						?					PCL	
117	Picidés	Pic épeiche	<i>Dendrocopos major</i>	✓	✓	✓	2015	X		II				X							C	
118		Pic épeichette	<i>Dendrocopos minor</i>	✓	✓	✓	2015	X		II				X							PCL	
119		Pic noir	<i>Dryocopus martius</i>			✓	2015	X	I	II				X							PCL	
120		Pic vert	<i>Picus viridis</i>	✓	✓	✓	2015	X		II				X							TC	
121		Torcol fourmilier	<i>Jynx torquilla</i>	✓	✓	✓	2012	X		II			X		X			NT			PCL	
122	Podicipédidés	Grèbe à cou noir	<i>Podiceps nigricollis</i>			✓	2009	X		II						occ					PCL	
123		Grèbe castagneux	<i>Tachybaptus ruficollis</i>	✓		✓	2015	X		II						occ					PCL	
124		Grèbe huppé	<i>Podiceps cristatus</i>	✓	✓	✓	2015	X		III				X		hiv					C	
125	Prunéidés	Accenteur mouchet	<i>Prunella moderaris</i>		✓	✓	2015	X		II				X							C	
126	Rallidés	Foulque macroule	<i>Fulica atra</i>	✓	✓	✓	2015		II,III	III						hiv					C	
127		Gallinule poule d'eau	<i>Gallinula chloropus</i>	✓	✓	✓	2015		II	III				X							C	
128		Râle d'eau	<i>Rallus aquaticus</i>	✓	✓	✓	2015		II	III				X	X						PCL	
129		Râle des genets	<i>Crex crex</i>	✓			1974	X	I	II	II					?					TR	
130	Régulidés	Roitelet huppé	<i>regulus regulus</i>	✓		✓	2015	X		II						occ					PCL	
131		Roitelet à triple bandeau	<i>Regulus ignicapilla</i>	✓	✓	✓	2015	X		II				X	X						C	
132	Saxicolidés	Rougegorge familier	<i>Erithacus rubecula</i>		✓	✓	2015	X		II				X							TC	
133		Rossignol philomèle	<i>Luscinia megarhynchos</i>	✓	✓	✓	2015	X		II		X		X							C	
134		Rougequeue noir	<i>Phoenicurus ochruros</i>		✓	✓	2015	X		II				X							TC	
135		Tarier des prés	<i>Saxicola rubetra</i>		✓		2003	X		II				X							PCL	
136		Tarier pâte	<i>Saxicola torquatus</i>	✓	✓	✓	2012	X		II				X							C	
		Traquet motteux	<i>Oenanthe oenanthe</i>	✓	✓	✓	2015	X		II				X				NT			PCL	

	Familie	Nom français	Nom latin	1974	1999-2005	2006-2014	Année dernière	Protection					Statut sur le site					UICN				Rareté Aquitaine
								PN	DO	Berne	Bonn	Cites	Nidif			Mig	Autre	M	F Nich	F Hiv**	F Pas**	
													Pos	Pro	Cert							
138	Scolopacidés	Barge rousse	<i>Limosa lapponica</i>	✓			1974		I,II	III	II					?					PCL	
139		Bécasse des bois	<i>Scolopax rusticola</i>	✓	✓	✓	2015		II,III	III	II				X	hiv					PCL	
140		Bécasseau variable	<i>Calidris alpina</i>		✓		2015	X		II	II				X						C	
141		Bécassine des marais	<i>Gallinago gallinago</i>	✓	✓	✓	2015		II,III	III	II					hiv					C	
142		Bécassine sourde	<i>Lymnocyptes minimus</i>		✓		2003		II,III	III	II					occ					R	
143		Chevalier culblanc	<i>Tringa ochropus</i>		✓	✓	2015	X		II	II				X						PCL	
144		Chevalier gambette	<i>Tringa totanus</i>		✓	✓	2010		II	III	II				X						C	
145		Chevalier guignette	<i>Actitis hypoleucos</i>	✓	✓	✓	2015	X		II	II				X						C	
146		Courlis cendré	<i>Numenius arquata</i>	✓	✓	✓	2013		II	III	II				X	hiv	NT	VU			PCL	
147		Courlis corlieu	<i>Numenius phaeopus</i>			✓	2007		II	III	II				X					VU	PCL	
148	Sittidés	Sittelle torchepot	<i>Sitta europaea</i>	✓	✓	✓	2015	X		II					X						TC	
149	Sternidés	Sterne caugek	<i>Sterna sandvicensis</i>			✓	2013	X	I	II						acc		VU			PCL	
150		Sterne pierregarin	<i>Sterna hirundo</i>		✓	✓	2008	X	I	II						occ					PCL	
151	Strigidés	Chouette chevêche	<i>Athene noctua</i>	✓			1974	X				A				?					PCL	
152		Chouette hulotte	<i>Strix aluco</i>	✓	✓	✓	2015	X				A			X	nour					C	
153		Hibou des marais	<i>Asio flammeus</i>	✓			1974	X	I			A				?					R	
154		Hibou moyen duc	<i>Asio otus</i>	✓			1974	X				A				?					PCL	
155	Sturnidés	Etourneau sansonnet	<i>Sturnus vulgaris</i>	✓	✓	✓	2015		II						X						TC	
156	Sylviidés	Bouscarle de cetti	<i>Cettia cetti</i>		✓	✓	2015	X		II	II				X	X					C	
157		Fauvette à tête noire	<i>Sylvia atricapilla</i>	✓	✓	✓	2015	X		II	II				X	X					TC	
158		Fauvette des jardins	<i>Sylvia borin</i>		✓	✓	2008	X		II	II				X						PCL	
159		Fauvette grisette	<i>Sylvia communis</i>		✓	✓	2015	X		II	II				X			NT			PCL	
160		Hypolaïs polyglotte	<i>Hippolais polyglotta</i>		✓	✓	2015	X		II	II				X	X					C	
161		Phragmite des joncs	<i>Acrocephalus schoenobaenus</i>	✓	✓	✓	2010	X		II	II				X						PCL	
162		Pouillot de Bonelli	<i>Phylloscopus bonelli</i>		✓	✓	2015	X		II	II				X	X					PCL	
163		Pouillot fitis	<i>Phylloscopus trochilus</i>		✓	✓	2015	X		II	II				X			NT			PCL	
164		Pouillot ibérique	<i>Phylloscopus ibericus</i>			✓	2010	X		II	II				X			VU			R	
165		Pouillot à grands sourcils	<i>Phylloscopus inornatus</i>			✓	2014	X		II	II					acc					TR	
166		Pouillot véloce	<i>Phylloscopus collybita</i>		✓	✓	2015	X		II	II				X	X					TC	
167		Rousserolle effarvate	<i>Acrocephalus scirpaceus</i>		✓	✓	2015	X		II	II				X						PCL	
168		Rousserolle turdoïde	<i>Acrocephalus arundinaceus</i>			✓	2012	X		II	II				X			VU			R	
169	Troglodytidés	Troglodyte mignon	<i>Troglodytes troglodytes</i>	✓	✓	✓	2015	X		II					X						TC	

	Famille	Nom français	Nom latin	1974	1999-2005	2006-2014	Année dernière	Protection					Statut sur le site					Rareté Aquitaine				
								PN	DO	Berne	Bonn	Cites	Nidif			Mig	Autre		M	F Nich	F Hiv**	F Pas**
													Pos	Pro	Cert							
170	Turdidés	Grive draine	<i>Turdus viscivorus</i>	✓	✓	✓	2015		II	III				X	X					PCL		
171		Grive litorne	<i>Turdus pilaris</i>	✓	✓	✓	2015		II	III				X						PCL		
172		Grive mauvis	<i>Turdus iliacus</i>	✓	✓	✓	2015		II	III				X						PCL		
173		Grive musicienne	<i>Turdus philomelos</i>	✓	✓	✓	2015		II	III			X	X						TC		
174		Merle à plastron	<i>Turdus torquatus</i>			✓	2007	X		II				X						PCL		
175		Merle noir	<i>Turdus merula</i>	✓	✓	✓	2015		II	III			X							TC		
176	Tytonidés	Effraie des clochers	<i>Tyto alba</i>	✓	✓	✓	2008	X				A				nour				PCL		
177	Upupidés	Huppe fasciée	<i>Upupa epops</i>	✓	✓	✓	2015	X	II	III			X			nour				C		

* possibilité de confusion

PN : protection nationale ; **DO** : Directive Oiseaux (I : annexe I, II : annexe II, III : annexe III) ; **Berne** : Convention de Berne (II : annexe II, III : annexe III) ; **Bonn** : Convention de Bonn (II : annexe II, III : annexe III) ; **Cites** : Application de la Convention sur le commerce international des espèces de faune et de flore sauvages menacées d'extinction (Convention de Washington) au sein de l'Union européenne (A : annexe A, B : annexe B, C : annexe C)

Nidif : nidification (**Pos** : possible, **Pro** : probable, **Cert** : certaine) ; **Mig** : migrateur ; Autre : (**acc** : accidentel, **nour** : zone de nourrissage pour l'espèce en période de reproduction/migration ; **dur** : zone de dortoir pour l'espèce ; **occ** : occasionnel, **hiv** : hivernant ; ? : pas de précision sur le statut en 1974)

UICN M/F Nich/F Hiv/F Pass : Liste rouge UICN Monde / France Oiseaux nicheurs / France Oiseaux hivernant / France Oiseau de passage (**CR** : en danger critique, **EN** : en danger, **VU** : vulnérable, **NT** : quasi menacé) ; **UICN F Hiv** /Pas ** (2011)** : liste rouge des oiseaux hivernants et de passage en métropole (à noter que de nombreuses espèces sont classées en NA = méthode UICN non applicable car espèce occasionnelle ou critères de présence non significatifs ou manque de données)

Rareté Aquitaine = statut de rareté du taxon en Aquitaine (TC = très commun ; C = commun ; PCL = peu commun ou localisé ; R = rare ; TR = très rare) issu de Le Gall O. & Comité d'Homologation Aquitain (2012) Liste des oiseaux d'Aquitaine (arrêtée au 31 juillet 2012) 16p

Annexe 26 : Liste des mammifères de la Réserve Naturelle de l'Etang Noir

Source : Collectif SEPANSO, 1978 - GCA, 2005: Inventaire des chiroptères - Inventaire permanent par le personnel de la RNN Etang Noir 2002-2007/2014

	Famille	Nom latin	Nom français	PN	DH	Berne	Bonn	Wash	LR M	LR E	LR F	1974	2002, 2005	2007/2014
1	Canidés	<i>Vulpes vulpes</i>	Renard									X	X	X
2	Cervidés	<i>Capreolus capreolus</i>	Chevreuril			B3						X	X	X
3		<i>Cervus elaphus</i>	Cerf			B3						X		
4	Erinacéidés	<i>Erinaceus europaeus</i>	Hérisson	x		B3						X	X	X
5	Gliridés	<i>Glis glis</i>	Loir			B3						X	à conf	X
6	Léporidés	<i>Lepus europaeus</i>	Lièvre			B3						X	X	X
7		<i>Oryctolagus cuniculus</i>	Lapin de garenne						NT	NT	NT	X	X	X
8	Myocastoridés	<i>Myocastor coypus</i>	Ragondin										X	X
9	Muridés	<i>Arvicola sapidus</i>	Campagnol amphibie	x					Vu	Vu	NT	X	X	X
10		<i>Apodemus sylvaticus</i>	Mulot sylvestre									X	à conf	X
11		<i>Clethrionomys glareolus</i>	Campagnol roussâtre											X
12		<i>Microtus agrestis</i>	Campagnol agreste											X
13		<i>Micromys minutus</i>	Rat des moissons											X
14		<i>Rattus norvegicus</i>	Surmulot										X	X
15	Mustéidés	<i>Lutra lutra</i>	Loutre	x	an2,an4	B2		W1	NT	NT		X	X	X
16		<i>Martes foina</i>	Fouine	x		B3						X	X	X
17		<i>Martes martes</i>	Martre	x	an5	B3						X	X	X
18		<i>Meles meles</i>	Blaireau			B3						X	X	X
19		<i>Mustela lutreola</i>	Vison d'Europe	x	an2,an4	B2			CR	CR	EN	?	X	?
20		<i>Mustela nivalis</i>	Belette	x		B3						X	X	X
21		<i>Mustela putorius</i>	Putois	x	an5	B3						X	X	X
22	Sciuridés	<i>Sciurus vulgaris</i>	Ecureuil roux	x		B3						X	X	X
23	Soricidés	<i>Crocidura russula</i>	Musaraigne musette			B3						X	à conf	X
24		<i>Sorex araneus</i>	Musaraigne carrelet			B3						X		
25		<i>Sorex coronatus</i>	Musaraigne couronnée			B3							X	X
26	Talpidés	<i>Talpa europaea</i>	Taupe									X	X	X
27	Suidés	<i>Sus scrofa</i>	Sanglier									très rare	X	X
28	Vespertilionidés	<i>Eptesicus serotinus</i>	Sérotine commune	x	an4	B2	b2						X	
29		<i>Myotis daubentoni</i>	Vespertilion de Daubenton	x	an4	B2	b2						X	
30		<i>Myotis nattereri</i>	Vespertilion de Natterer	x	an4	B2	b2						X	
31		<i>Nyctalus leisleri</i>	Noctule de Leisler	x	an4	B2	b2				NT		X	
32		<i>Nyctalus noctula/lasiopterus</i>	Noctule commune/géante	x	an4	B2	b2				NT		à conf	
33		<i>Pipistrellus kuhlii</i>	Pipistrelle de Kuhl	x	an4	B2	b2						X	
34		<i>Pipistrellus pipistrellus</i>	Pipistrelle commune	x	an4	B3	b2						X	
35		<i>Plecotus auritus</i>	Oreillard roux	x	an4	B2	b2						X	
36	Vespertilionidés	<i>Plecotus austriacus</i>	Oreillard gris	x	an4	B2	b2						X	
37	Vivérridés	<i>Genetta genetta</i>	Genette	x	an5	B3						X	X	X

PN : Protection Nationale () - DH : Directive Habitats, Faune, Flore (An2 : Annexe II, An4 : Annexe IV, An5 : Annexe V) - Berne : Convention de Berne (B2 : Annexe II, B3 : Annexe III) - Bonn : Convention de Bonn (b1 : Annexe I, b2 : Annexe II) - Wash : Convention de Washington et règlement communautaire CITES (W1 : Annexe I, W2 : Annexe II, W3 : Annexe III, C1 : Annexe C1 du règlement CEE, C2 : Annexe C2 du règlement CEE) - LR M/E/F : liste rouge UICN Monde/Europe/France (CR : gravement menacé d'extinction, EN : menacé d'extinction, VU : vulnérable, NT : quasi menacé)

Annexe 27 : Liste des poissons de la Réserve Naturelle de l'Étang Noir

Source : Collectif SEPANSO, 1978 - Conseil Supérieur de la pêche - Inventaire piscicole de l'étang Noir 1999 ; Inventaire permanent RNN Etang Noir/AAPPMA Seignosse 2007/2013

	Nom français	Nom latin	PN	DH	Berne	Bonn	Wash	UICN M	UICN E	UICN F	1978	CSP, 1999	2007/ 2013
1	Ablette	<i>Alburnus alburnus</i>									x	x	x
2	Anguille	<i>Anguilla anguilla</i>						CR	CR	CR	x	x	x
3	Black-bass	<i>Micropterus salmoides</i>									x	x	x
4	Brème commune	<i>Abramis brama</i>									x	x	x
5	Brochet	<i>Esox lucius</i>	X					LC	LC	VU	x	x	x
6	Carpe commune	<i>Cyprinus carpio</i>									disp. 1950	x	x
7	Gambusie	<i>Gambusia holbrooki</i>									x	x	x
8	Gardon	<i>Rutilus rutilus</i>									x	x	x
9	Goujon de rivière	<i>Gobio gobio</i>									x		
10	Perche	<i>Perca fluviatilis</i>									x	x	x
11	Perche soleil	<i>Lepomis gibbosus</i>									x	x	x
12	Poisson chat	<i>Ameiurus melas</i>										x	x
13	Rotengle	<i>Scardinius erythrophthalmus</i>									x	x	x
14	Sandre	<i>Sander lucioperca</i>									x	x	x
15	Tanche	<i>Tinca tinca</i>									x	x	x

PN : Protection Nationale - **DH** : Directive Habitats, Faune , Flore (An2 : Annexe II, An4 : Annexe IV, An 5 : Annexe V) - **Berne** : Convention de Berne (B2 : Annexe II, B3 : Annexe III) - **Bonn** : Convention de Bonn (b1 : Annexe I, b2 : Annexe II) - **Wash** : Convention de Washington et règlement communautaire CITES (W1 : Annexe I, W2 : Annexe II, W3 : Annexe III, C1 : Annexe C1 du règlement CEE, C2 : Annexe C2 du règlement CEE) - **LR** : Liste Rouge (Ex : espèce disparue, E : espèce en danger, VU : espèce vulnérable, R : espèce rare, I : espèce au statut indéterminé, S : espèce à surveiller) - **UICN M/E/F** : liste rouge UICN Monde/Europe/France CR :en danger critique d'extinction, VU : vulnérable